DIARIO OFICIAL

ESTADOS UNIDOS DO BRASIL

REPÚBLICA FEDERAL — ORDEM E PROGRESSO

ANO LXXIII — 46° DA REPÚBLICA — N. 109 — CAPITAL FEDERAL — SEGUNDA-FEIRA, 14 DE MAIO DE 1934

EXPEDIENTE

Particulares e oficiais:

Assinaturas	Interior	Exterior
Ano	60$000	96$000
Semestre	30$000	48$000
Para funcionários públicos:		
Ano	48$000	78$000
Semestre	24$000	39$000
Número do dia		$300
Número atrasado		$400

e mais 100 réis por exercício decorrido.

As assinaturas, que poderão ser tomadas em qualquer data, serão pagas por semestres ou anos integrais, terminando sempre a 30 de junho ou 31 de dezembro, sem direito a remessa de números atrasados.

Os assinantes particulares e oficiais bem como os funcionários públicos, devem apresentar ou comunicar o pedido de renovação das assinaturas anualmente, até 10 dias antes do respectivo vencimento, sob pena de ser a remessa suspensa, uma vez vencido o prazo em curso.

As assinaturas não pagas ou cujas consignações não forem comunicadas dentro dos primeiros 15 dias do novo período, serão canceladas e procedida a cobrança do respectivo preço.

As assinaturas para funcionários públicos, que descontem em fôlha de pagamento, devem ser anualmente requisitadas pelas respectivas repartições pagadoras.

Os conhecimentos das assinaturas tomadas por intermédio das coletorias federais, mesas de rendas e alfândegas poderão ser encaminhadas diretamente à Imprensa Nacional, sem interferência das delegacias fiscais.

Os preços fixados para os funcionários públicos são extensivos aos estaduais e municipais, dêsde que, provada a qualidade, façam o pagamento adiantadamente.

SUMÁRIO

ATOS DO GOVÊRNO PROVISÓRIO:

Decreto n. 23.641, de 26 de dezembro de 1933.
Decreto n. 24.198, de 7 de maio de 1934 (retificação).
Decreto n. 24.218, de 9 de maio de 1934.
Decreto n. 24.219, de 10 de maio de 1934.
Decreto n. 24.220, de 10 de maio de 1934.
Decreto n. 24.221, de 10 de maio de 1934.
Decreto n. 24.224, de 11 de maio de 1934.
Ministério da Justiça e Negócios Interiores — Decretos de 10 de maio.
Ministério da Educação e Saúde Pública — Decretos de 7 de maio.
Ministério das Relações Exteriores — Decretos de 8 de maio.
Ministério da Fazenda — Decretos de 24 pe abril e 10 de maio.
Ministério da Guerra — Decretos de 10 de maio.
Ministério da Viação e Obras Públicas — Decretos de 26 de abril e 4 de maio.
Ministério da Agricultura — Decretos de 8 de maio.

SECRETARIAS DE ESTADO:

Ministério da Justiça e Negócios Interiores — Expediente das Diretorias do Interior e de Contabilidade, da Polícia do Distrito Federal e da Imprensa Nacional.
Ministério da Educação e Saúde Pública — Expediente das Diretorias Gerais de Expediente e de Educação, do Departamento Nacional de Saúde Pública e da Superintendência do Ensino Comercial.
Ministério da Fazenda — Portarias — Expediente das Diretorias Geral do Tesouro Nacional, da Receita Pública e do Domínio da União, da Recebedoria do Distrito Federal, da Diretoria do Imposto de Renda e do Conselho de Contribuintes.
Ministério da Guerra — Despachos — Expediente do Sr. ministro.
Ministério da Viação e Obras Públicas — Expediente do Sr. ministro, do Departamento dos Correios e Telégrafos, da Diretoria Regional dos Correios e Telégrafos do Distrito Federal e da Estrada de Ferro Central do Brasil.
Ministério da Agricultura — Portarias — Expediente das Diretorias Geral do Expediente e Contabilidade e do Ensino Agrícola, do Departamento Nacional da Produção Mineral e da Escola Nacional de Veterinária.
Ministério do Trabalho, Indústria e Comércio — Expediente das Diretorias Gerais de Expediente e de Contabilidade e dos Departamentos Nacionais do Trabalho e da Propriedade Industrial.
Noticiário — Rendas públicas — Parte comercial — Editais e avisos — Sociedades anônimas — Anúncios.

ATOS DO GOVÊRNO PROVISÓRIO

DECRETO N. 23.641 — DE 26 DE DEZEMBRO DE 1934

Autoriza Antônio Pires Ferreira Leal, sem privilégio, a contratar a pesquisa e lavra de ouro nos terrenos de propriedade de Gustavo Augusto da Silva e irmão, e de Antônio Agostinho Alves Neiva, ambos no distrito de Catas Altas, município de Queluz, Estado de Minas Gerais, bem como a organizar sociedade para exploração dos contratos que obtiver.

O Chefe do Govêrno Provisório da República dos Estados Unidos do Brasil, usando das atribuições que lhe são conferidas pelo art. 1° do decreto n. 19.398, de 11 de novembro de 1930, e tendo em vista o art. 1° do decreto n. 20.799, de 16 de dezembro de 1931, decreta:

Art. 1.° Fica Antônio Pires Ferreira Leal, sem privilégio, autorizado a contratar a pesquisa e lavra de ouro nos terrenos de propriedade de Gustavo Augusto da Silva e irmão, e de Antônio Agostinho Alves Neiva, ambos no distrito de Catas Altas, município de Queluz, Estado de Minas Gerais, bem como a organizar sociedade para exploração dos contratos que obtiver, nas seguintes condições:

I — Apresentar ao Ministério da Agricultura, dentro do prazo de seis meses, contados da data dêste decreto, mapa que localize os terrenos das jazidas, com as áreas expressas em hectares.

II — O prazo para a celebração dos contratos é de seis meses, contados da data dêste decreto.

III — Realizados que sejam os contratos, o concessionário apresentará ao Ministério da Agricultura certidão dos mesmos, juntamente com mapa que localize os terrenos contratados, com uma relação das áreas expressas em hectares, sem o que deverão ser tidos como não autorizados os atos praticados para o efeito determinado no art. 2° do decreto número 20.799, de 16 de dezembro de 1933.

IV — O prazo para a organização da sociedade é de um ano, contado da data da publicação dêste decreto, devendo serem submetidas prèviamente à aprovação do Govêrno as respectivas bases: sede, capital social, previsões fixadoras dêsse capital, reservados, no mínimo, 60 % ao capital brasileiro.

V — Todo o ouro extraído deverá ser cedido ao Govêrno Federal mediante pagamento em moeda corrente do país, ao cambio do dia sôbre Londres.

Art. 2.° Revogam-se as disposições em contrário.

Rio de Janeiro, 26 de dezembro de 1933, 112° da Independência e 45° da República.

GETULIO VARGAS.

Juarez do Nascimento Fernandes Tavora.

(C—1.025—12-5-934—55$100)

DECRETO N. 24.198 — DE 7 DE MAIO DE 1934 (*)

Aprova o ato n. 3.396, de 17 de abril do corrente ano, da Interventoria Federal no Estado do Amazonas, que rescindiu o contrato existente entre a Municipalidade de Manáus e a "Manáus Markets and Slaughterhouse, Limited.

O Chefe do Govêrno Provisório da República dos Estados Unidos do Brasil:

Usando das atribuïções que lhe confere o art. 1° do decreto n. 19.398, de 11 de novembro de 1930, decreta:

Art. 1.° Fica aprovado, para todos os efeitos, o ato número 3.396, de 17 de abril do corrente ano, da Interventoria Federal no Estado do Amazonas, publicado, na mesma data, no *Diário Oficial* do referido Estado, pelo qual foi rescindido, sem indenização, o contrato celebrado em 25 de setembro de 1906, entre a Municipalidade de Manáus e Alfredo de Azevedo Alves, e por êste transferido a "The Manáus Markets and Slaughterhouse Limited".

Art. 2.° Revogam-se as disposições em contrário.

Rio de Janeiro, 7 de maio de 1934, 113° da Independência e 46° da República.

GETULIO VARGAS.

Francisco Antunes Maciel.

DECRETO N. 24.218 — DE 9 DE MAIO DE 1934

Abre ao Ministério da Guerra o crédito especial de 510:500$, necessário a atender despesas da Fábrica de Material contra Gases.

O Chefe do Govêrno Provisório da República dos Estados Unidos do Brasil, usando da atribuïção que lhe confere o artigo 1° do decreto n. 19.398, de 11 de novembro de 1930, decreta:

Art. 1.° Fica aberto ao Ministério da Guerra, o crédito especial da quantia de quinhentos e dez contos e quinhentos mil réis (510:500$000), destinado a ocorrer as despesas do "Pessoal" e "Material" da Fábrica de Material contra Gases, criada em virtude do decreto n. 23.624 de 20 de dezembro último, na conformidade seguinte:

Pessoal civil		90:000$000
Material:		
Material permanente	300:000$000	
Material de consumo.....	120:000$000	
Diversas despesas	500$000	420:500$000

Art. 2.° Revogam-se as disposições em contrário.

Rio de Janeiro, 9 de maio de 1934, 113° da Independência e 46° da República.

GETULIO VARGAS.

P. Góes Monteiro.

(*) Reproduz-se por ter sido publicado com incorreções.

DECRETO N. 24.220 — DE 10 DE MAIO DE 1934

Altera a redação da letra "a" do art. 7° do regulamento anexo ao decreto n. 23.347, de 13 de novembro de 1933, para a formação e manutenção do pôsto de sub-tenente.

O Chefe do Govêrno Provisório da República dos Estados Unidos do Brasil, no uso da atribuïção que lhe confere o decreto n. 19.398, de 11 de novembro de 1930, decreta:

Art. 1.° O art. 7°, letra *a*, do regulamento anexo ao decreto n. 23.347, de 13 de novembro de 1933, para a formação e manutenção do pôsto de sub-tenente, fica redigido pela forma seguinte: Art. 7.°.....

a) ter aprovação no Curso da Escola de Arma, o da categória *D* da Escola de Cavalaria, na Escola de Sargentos de Infantaria, ou no Curso de Comandante de Secção da Artilharia, com a nota "Apto" para comando de pelotão ou secção ou "Distinto".

Art. 2.° Revogam-se as disposições em contrário.

Rio de Janeiro, 10 de maio de 1934, 113° da Independência e 46° da República.

GETULIO VARGAS.

P. Góes Monteiro.

DECRETO N. 24.221 — DE 10 DE MAIO DE 1934

Proibe o comissionamento de sub-tenentes e sargentos em oficiais do Exército ativo e dá outras providências

O Chefe do Govêrno Provisório da República dos Estados Unidos do Brasil, considerando:

Os inconvenientes que acarretam ao Exército e à Nação os comissionamentos, onde, além de tudo, a seleção nem sempre é a mais justa, dadas as circunstâncias anormais em que se processam;

Que o Govêrno cabe providenciar nos comissionamentos os casos prudentes e indispensáveis;

Que as praças exercendo funções de oficiais assumem nessa premência maiores responsabilidades e prestam serviços valiosos que exigem remuneração condigna;

Que os atuais segundos tenentes comissionados do Exército prestaram reais serviços na manutenção da ordem dentro do país;

Que a impossibilidade de acesso nos quadros da ativa daqueles que não se habilitarem, por qualquer motivo, com os cursos das escolas militares, não exclue o acesso na reserva nem direito a novas vantagens;

Resolve, no uso da atribuïção que lhe confere o art. 1° do decreto n. 19.398, de 11 de novembro de 1930:

Art. 1.° Ficam proibidos os comissionamentos de sub-tenentes e sargentos em oficiais no Exército ativo.

Parágrafo único. Os comissionados feitos sob qualquer pretexto anulam-se por si, cabendo a seus autores, além do mais, a responsabilidade das despesas decorrentes.

Art. 2.° Os sub-tenentes, sargentos ajudantes e primeiros sargentos que exercerem em campanha funções de oficiais receberão os vencimentos e vantagens do posto de 2° tenente e usarão um distintivo especial.

Art. 3.° Os atuais sargentos comissionados em segundos tenentes são confirmados desde já para a 1ª classe da reserva de primeira linha e convocados para o serviço do Exército ativo, mas devem ser licenciados nos seguintes casos:

a) a pedido do próprio oficial;

b) incapacidade física contraída em serviço ou não;

c) incapacidade moral decidida em conselho de disciplina sem prejuízo do processo especial para a responsabilidade e demissão;

d) por sentença passada em julgado, a mais de um ano de prisão nos fôros civil e militar;

e) incapacidade profisional apurada por um conselho de oficiais superiores e capitães, em número de cinco, nomeados pelo comandante da região ou circunscrição a pedido do comandante da unidade ou Serviço — conselhos cujos autos acompanharão a proposta de licenciamento a ser feita pelos comandantes de regiões ou circunscrição;

f) motivo de nomeação para função pública civil, caso em que contará o tempo de serviço militar;

g) reforma do serviço ativo.

§ 1.° Salvo os casos de incapacidade física adquirida em serviço, que conserva todas as vantagens da ativa, e os das alíneas *c*, *d*, *f* e *g*, dêste artigo, o licenciamento dos convocados com mais de 10 anos de praça será concedido sempre com tantas vigéssimas quintas partes do sôldo de segundo tenente quantos forem os anos de efetivo serviço.

§ 2.° Cabe-lhes a vantagem de dois por cento sôbre o sôldo por ano que exceder a quinze anos de praça.

§ 3.° São-lhes aplicáveis as disposições sôbre reforma, meio sôldo e monte-pio que atingem aos segundos tenentes do Exército ativo.

Art. 4.° Aos atuais comissionados assiste o direito de transferência para o Exército ativo uma vez que se habilitem para o primeiro posto nas Escolas Militares. Para a matrícula nas Escolas, êles devem satisfazer todas as exigências dos regulamentos, com exceção da idade, que irá até 35 anos para os cursos de combatentes e 40 para os de Serviços.

Art. 5.° Revogam-se as disposições em contrário.

Rio de Janeiro, 10 de maio de 1934, 113° da Independência e 46° da República.

GETULIO VARGAS.
P. Góes Monteiro

DECRETO N. 24.219 — DE 10 DE MAIO DE 1934

Abre, ao Ministério da Fazenda, o crédito especial de réis 104:638$800, para ocorrer à despesa com a liquidação do débito da Fazenda Nacional para com a Sociedade Beneficente da Santa Casa de Misericórdia de Cuiabá, no Estado de Mato Grosso.

O Chefe do Govêrno Provisório da República dos Estados Unidos do Brasil, usando das atribuições que lhe confere o art. 1° do decreto n. 19.398, de 11 de novembro de 1930: e,

Considerando que, pela Carta Régia de 6 de junho de 1814, foi transferida para a Real Fazenda a responsabilidade do empréstimo de 63:390$779, realizado em 1813, pelo então governador da Província de Mato Grosso, correspondente ao legado feito por Manuel Fernandes Guimarães à Casa Pia de Misericórdia de Cuiabá e por esta depositada na Tesouraria de Fazenda da mesma Província;

Considerando que tal dívida, acrescida dos respectivos juros, se elevava, em 1832, à quantia de 76:697$500, sôbre a qual foram pagos os juros devidos até o ano de 1926;

Considerando que, por falta de dotação orçamentária própria, tais juros deixaram de ser satisfeitos a partir de 1927, elevando-se os mesmos, dessa data até 7 de março de 1934, à importância de 27:941$300;

Considerando, finalmente, que é de toda a conveniência a liquidação da dívida de que se trata;

Decreta:

Art. 1.° Fica aberto, ao Ministério da Fazenda, o crédito especial de 104:638$800 (cento e quatro contos, seiscentos e trinta e oito mil e oitocentos réis), afim de pagar à Sociedade Beneficente da Santa Casa de Misericórdia de Cuiabá a dívida contraída em 1813 pelo então governador da Província de Mato Grosso para com a Casa Pia de Cuiabá, sendo 76:697$500 correspondente ao capital e 27:941$300 aos juros devidos até 7 de março de 1934.

Art. 2.° Revogam-se as disposições em contrário.

Rio de Janeiro, 9 de maio de 1934, 113° da Independência e 46° da República.

GETULIO VARGAS.
Oswaldo Aranha.

DECRETO N. 24.224 — DE 11 DE MAIO DE 1934

Institue o dia do automóvel e da estrada de rodagem

O Chefe do Govêrno Provisório da República dos Estados Unidos do Brasil, usando das atribuições constantes do art. 1° do decreto n. 19.398, de 11 de novembro de 1930: e,

Considerando que a primeira estrada de rodagem entre as cidades do Rio de Janeiro e Petrópolis, construída por iniciativa do Automóvel Club do Brasil, sob o patrocínio dos poderes públicos foi inaugurada oficialmente a 13 de maio de 1926;

Considerando que a finalidade dêsse empreendimento foi a de iniciar a comunicação rodoviária, já agora em vias de realização, entre a Capital da República e o centro e norte do país;

Considerando que essa obra concorreu grandemente para demonstrar a importância das estradas de rodagem como vias de comunicação de interêsse nacional;

Considerando que o Automóvel Club do Brasil tem sempre comemorado essa data como o início da era rodoviária brasileira, de acôrdo com o que deliberou o IV Congresso Nacional de Estradas de Rodagem, reünido nesta Capital, de 26 de dezembro de 1926 a 3 de janeiro de 1927;

Decreta:

Artigo único. Fica considerada a data de 13 de maio como "dia do automóvel e da estrada de rodagem", em comemoração à abertura da primeira rodovia entre a Capital da República e a cidade de Petrópolis, construída por iniciativa do Automóvel Club do Brasil, sob o patrocínio dos poderes públicos; revogadas as disposições em contrário.

Rio de Janeiro, 11 de maio de 1934, 113° da Independência e 46° da República.

GETULIO VARGAS.
José Americo de Almeida.

Ministério da Justiça e Negócios Interiores

Por decretos de 10 do corrente mês:

Foi promovida a amanuense, por merecimento, a dactilógrafa da Casa de Correção do Distrito Federal, Cecilia Passeado de Miranda;

Foi nomeado o servente do Laboratório Nacional de Análises, Lúcio Pereira Monteiro, para exercer o cargo de dactilógrafo da Casa de Correção do Distrito Federal.

RETIFICAÇÃO

Foi naturalizado por decreto de 30 de abril de 1934:

José Urbaniski, natural da Polônia, nascido a 15 de março de 1888, filho de Miguel Urbaniski e de Maria Urbaniski, casado, residente nesta Capital, e não como saiu publicado.

— Por decretos de 10 de maio de 1934, foram nomeados:

O mecânico da Inspetoria Agrícola do 19° distrito, em disponibilidade:

Antônio Pinto de Figueiredo para exercer as funções de auxiliar da Secretaria do Tribunal Regional Eleitoral do Estado de Goiaz.

Goiaz do Couto, para, interinamente, e nos têrmos do decreto n. 22.871, de 28 de junho de 1933, exercer o cargo de auxiliar da Secretaria do Tribunal Regional Eleitoral do Estado de Goiaz, a partir de 16 de janeiro do corrente ano.

Ministério da Educação e Saúde Pública

Por decreto de 7 de maio de 1934, foi nomeada Margarida Lambert dos Santos para exercer, interinamente, o cargo de datilografa do Abrigo Hospital "Artur Bernardes", do Departamento Nacional de Saúde Pública, durante o impedimento de Marta Morais.

— Por outro da mesma data foi concedida aposentadoria, à vista do requereu, nos têrmos da legislação vigente e com os vencimentos a que tiver direito, ao Dr. Alfredo Leal de Sá Pereira, inspetor de Higiene Industrial e Profissional do referido Departamento, nos têrmos do art. 11 do decreto número 19.962, de 8 de maio de 1931 e satisfeitas as exigências dos decs. ns. 19.540, de 27 de dezembro de 1930 e 19.838, de 9 de abril de 1932.

Ministério das Relações Exteriores

Por decretos de 8 de maio corrente:

Foram creados vice-consulados honorários, em Baltimore, La Plata, Savannah e Wuppertal;

Foram nomeados vice-cônsules, sem vencimentos:

Em La Plata Arturo Costa Alvarez;

Em Savannah Henrique Oswaldo de Miranda.

Ministério da Fazenda

Por decreto de 24 de fevereiro dêste ano, foi nomeado Nelson da Silva Chaves, escrivão da Segunda Coletoria das Rendas Federais em Friburgo, no Estado do Rio de Janeiro.

— Por decreto de 10 dêste mês, foi nomeado o fiscal da extinta Inspetoria de Bancos, em S. Paulo, em disponibilidade, Herculano de Freitas Filho, para exercer o cargo de escrivão do Registro do Domínio da União junto à Delegacia Fiscal no mesmo Estado.

— Por outro da mesma data, foi nomeado o auxiliar is a na Estrada de Ferro Central do Brasil, e... disponiade, Amonis Gouliart, para exercer o cargo de servente do oratorio Nacional de Analises.

Ministério da Guerra

Por decretos de 10 do corrente:

Foram classificados:

Na arma de aviação, o coronel Amilcar Sérgio Veloso erneirsa no quadro suplementar.

Por absoluta conveniência do serviço:

Na arma de artilharia, o coronel José Gomes Carneiro tenente- coronel Otaviano Leão no 7º regimento de artiria montada (sem efetivo), major Oscar de Barros Falcão II grupo (sem efetivo) do 6º regimento de artilharia nada (Cruz Alta) e os capitães Renato da Cunha Melo na bateria, sem efetivo, do 5º grupo de artilharia a cavale viamento), Otavio da Luz Pinto, Rodrigo José Mauricio, nando Vilanova Pereira de Vasconcelos, Nestor Penha sil, José Carlos Pinto Filho, Jorge Baima de Paula Guiães, Hugo de Alvarenga Peixoto, Rui da Cruz Almeida, z Gomes Pinheiro e Helvécio Pinheiro de Albuquerque anhão no quadro suplementar;

Na arma de engenharia, os capitães Hélio de Macedo res e Silva, Ariél Leite Barreto, Lauro Augusto de Meros, Gilberto Moutinho dos Reis, Haroldo do Paço Maioso ia, Rubens Noronha Miranda, Alberto Ribeiro Salberri e ilo Leite de Rezende no quadro suplementar;

Na arma de cavalaria, os capitães Albano Osório no esdrão extranumerário do 4º regimento de cavalaria divinário (Três Corações) e Paulo Goulart Bueno Vilela no esquadrão, sem efetivo, do 2º regimento de cavalaria dionário (Pirassununga).

— Concedeu-se aposentadoria, de acôrdo com os arti- 121, da lei n. 2.924, de 5 de janeiro de 1915, 141, do creto legislativo n. 4.555, de 10 de agôsto de 1922, 1, do n. 4.853, de 12 de setembro de 1924 e disposições do reamento para execução do decreto legislativo n. 5.622, de de dezembro de 1928, a Carlos Alberto de Carvalho no ar de cutileiro do Depósito Central do Material Sanitário Exército, visto contar mais de 10 anos de seviço e haver o em inspeção de saúde a que foi submetido, julgado sor de molestia incurável que o torna incapaz de continuar ervir por estar inválido

— Concedeu-se reforma:

De acôrdo com o art. 37, § 3º do regulamento anexo ao creto n. 18.712, de 25 de abril de 1929 para execução da n. 5.631, de 31 de dezembro de 1928, modificada pelo creto n. 20.371, de 3 de setembro de 1931, no pôsto imeito, aos segundos sargentos Manuel Alves do Nascimento, 1º grupo de artilharia pesada, e Domingos Vicente de eitas, do 24º batalhão de caçadores, 3º sargento Ladislau rdeiro Gomes, do 2º regimento de infantaria, e no mesmo sto, ao musico de 1ª classe José Emídio dos Santos, do º batalhão de caçadores, visto contarem os três primeiros ais de 25 anos e o último mais de 20 anos de serviço;

Com as vantagens constantes do decreto n. 19.697, de de fevereiro de 1931, ao capitão Jorge Duarte de Oliveira, rogado à arma de infantaria, visto ter decorrido do serço a causa de sua invalidez;

Com as vantagens constantes do decreto n. 19.761, de de março de 1931, ao soldado Arí de Freitas, do 1º grupo artilharia de dorso.

Foram considerados promovidos ao pôsto de major, os pitães da arma de aviação, Artur de Lemos Cunha e Artur ota Lima Filho e ao de capitão, o 1º tenente da arma de iação, Newton Barbosa Sampaio.

Declarou-se:

Retificando o decreto de 29 de março último, que a transrência do capitão Raul da Cunha Pinto é do quadro suplenter para o ordinário e classificação no I batalhão do 11º rmento de infantaria;

Retificando o decreto de 20 de abril findo, que o nome do tenente em comissão, nomeado 1º tenente, é Anito Magalhães osta.

Foi indultado, do resto da pena a que foi condenado o ntenciado Manuel Ferreira Belo.

Foram nomeados:

De acôrdo com o art. 1º do regulamento aprovado por decreto n. 15.185, de 21 de dezembro de 1921:

2º tenente da arma de infantaria da 2ª classe da reserva de primeira linha, para servir na 1ª Região Militar, o reservista José de Vasconcelos Linhares;

1º tenente, o 1º tenente em comissão, Lélio Ribeiro Boaventura, que concluiu o curso da Escola Militar Provisória, ficando incluído entre os primeiros tenentes nomeados por decreto de 20 de abril findo.

Foram transferidos:

De acôrdo com o art. 22, § 1º do regulamento anexo ao decreto n. 18.712, de 25 de abril de 1929, para execução da lei n. 5.631, de 31 de dezembro de 1928, modificada pelos decretos ns. 20.371, de 3 de setembro de 1931 e 22.893, de 5 de julho de 1933, para a reserva de primeira classe, o capitão médico Dr. Eusebio da Costa Teixeira, visto ter atingido a idade limite para o serviço ativo;

De acôrdo com o art. 22, § 1º, do regulamento anexo ao decreto n. 18.712, de 25 de abril de 1929, para execução da lei n. 5.631, de 31 de dezembro de 1928 modificada pelos decretos ns. 20.371, de 3 de setembro de 1931 e 22.893, de 5 de julho de 1933, para a reserva de 1ª classe, o coronel da arma de engenharia, Luiz Mariano Pereira de Andrade, visto ter atingido a idade limite para o serviço ativo.

Por absoluta conveniência do serviço:

Na arma de cavalaria, os capitães Inimá Siqueira, Alberto Oronce Guerin, Carlos de Paula Ebecken e Newton Junqueira de Souza, do quadro ordinário para o suplementar;

Na arma de artilharia os capitães Carlos Amoretí Osório da 2ª bateria do 3º grupo de artilharia pesada (Cachoeira) para o lugar de ajudante do 5º grupo de artilharia de costa (Forte de Coimbra), Orlando Geisel, do quadro suplementar para o ordinário, sendo classificado na 2ª bateria do 3º grupo de artilharia pesada e Abd Alves Pinto, da 1ª bateria do 1º regimento de artilharia montada (Itú) para a 6ª bateria do Grupo do Regimento de artilharia mixta (Campo Grande);

Na arma de infantaria, o major Ascânio Viana, do quadro suplementar para o ordinário, sendo classificado no 15º batalhão de caçadores.

Ministério da Viação e Obras Públicas

Decretos de 26 de abril de 1934:

O Chefe do Govêrno Provisório da República dos Estados Unidos do Brasil:

Resolve promover a escreventes de 1ª classe da Estrada de Ferro Central do Brasil, os de 2ª classe. (Processo número 6.432-34.)

Por merecimento, Darci Teixeira Monteiro, José Silvino Coelho de Avelar, José da Gama Filgueiras Lima, Antônio Guimarães Albernaz, Valdemar de Azevedo Teixeira, Álvaro Barbosa, Francisco Vierno Vieira e Valter José Ramos Maia.

Por antiguidade, Arquimedes Sá Freire de Morais, Luiz de Carvalho, Teófilo Coelho Dias, Manuel Pereira Reis e Guilherme Augusto de Faria Filho.

(Parecer n. 64, da Comissão de Promoções).

Resolve nomear o agente de 5ª classe (extinto) da Rêde de Viação Cearense, Antero Dantas Pinheiro Filho, para o cargo, que já exerce interinamente, de conferente de 2ª classe da mesma Rêde, produzindo êste ato todos os seus efeitos a partir da data do provimento interino. (N. 25.835-33.)

Resolve nomear o agente de 5ª classe (extinto) da Rêde de Viação Cearense, Raimundo de Castro, para o cargo, que já exerce interinamente, de conferente de 2ª classe da mesma Rêde, produzindo êste ato todos os seus efeitos a partir da data do provimento interino. (Idem.)

— Por decretos de 4 de maio de 1934:

Resolve promover a agentes (quadro especial) da Estrada de Ferro Central do Brasil, os do mesmo quadro: (Processo n. 7.628-34.)

Por merecimento, a agentes de 1ª classe, os de 2ª, Aquiles César Burlamaqui e José Kahl.

A agentes de 2ª classe, os de 3ª:

Por antiguidade, Marcelo Alves;
Por merecimento, Otávio de Barros Tompson.

A agentes de 3ª classe, os de 4ª:

Por antiguidade, Manuel Neves da Fonseca;

Por merecimento, Alfredo de Araújo Rangel e Elpídio de Melo.

Por antiguidade, Elpídio de Camargo;

Por merecimento, João Evangelista de Sá e Eduardo Fiocchi.

(Parecer n. 72, de Comissão de Promoções).

Resolve promover, por merecimento, a agente especial da E. F. Central do Brasil, o de 1ª classe (quadro especial), Januário Franklin Peixoto. (N. 7.629-34.)

Resolve promover, por antigüidade, a agente especial da E. F. Central do Brasil, o de 1ª classe (quadro especial), Luiz José Ferreira.

Resolve promover, por antigüidade, a agente de 1ª classe (quadro geral), da E. F. Central do Brasil, o de 2ª classe, Francisco de Paula Leal.

Resolve promover, por merecimento, a agente de 1ª classe (quadro geral), da E. F. Central do Brasil, o de 2ª classe, João Vitor.

Resolve promover, por merecimento, a agente de 1ª classe (quadro geral), da E. F. Central do Brasil, o de 2ª classe, João Pinto Peixoto Velho.

Resolve promover, por merecimento, a agente de 1ª classe (quadro geral), da E. F. Central do Brasil, o de 2ª classe, Pedro Celestino de Castro.

Resolve promover, por merecimento, a agente de 1ª classe (quadro geral), da E. F. Central do Brasil, o de 2ª classe, Cícero de Carvalho.

Resolve promover, por merecimento, a agente de 1ª classe, (quadro geral), da E. F. Central do Brasil, o de 2ª classe, José Pinto Ramos.

(Parecer n. 73 da Comissão de Promoções).

Resolve nomear os foguistas abaixo, da E. F. Central do Brasil, para exercerem o cargo de maquinistas de 4ª classe da mesma Estrada (Processo n. 7.270-34):

Artur Gonçalves de Morais, Esperidião da Silva, Antônio Pedro de Oliveira 2º, Frederic. de Sousa, Artur Thuller, Otávio José Antunes, Aristides Gomes Fernandes, João Paulo, Vitorino Augusto Gomes, Manuel Inácio, José Pereira Lima, Julio Gabriel, João Ferreira dos Santos, Julio Augusto Rodrigues, Alberto Cardoso de Sousa, Jaime Luiz da Costa, Ivo Teixeira, Alípio José da Costa, Manuel de Sousa Alves, Otávio de Azevedo, Clemente José Lopes, Rufino Adão dos Santos, Herculano Rodrigues, Artur Luiz da Costa, Evaristo Gabriel Rosas, Manuel Luiz Corrêa, Ademar Gomes de Lima, Luiz Hilario de Moura, Teodoro Clementino da Silva, José Amaral Rocha, Mateus Espada, José Rodrigues de Lima, Euclides Augusto de Siqueira, Aníbal de Castro Vidigal, Modesto Alves da Costa, Lindolfo Pires e Aldemar Diogenes Baêta. Parecer n. 69, da Comissão de Promoções).

Resolve promover, por antigüidade, a assistente de laboratório, de 4ª classe da E. F. Central do Brasil, o particante de assistente de laboratório de 1ª classe, João Germano. (7.455-34.)

Resolve promover, por antigüidade, a praticante de assistente de laboratório de 1ª classe da E. F. Central do Brasil, o de 2ª classe Jeferson Coutinho de Carvalhaes. (Idem.)

Rsolve nomear o ex-auxiliar de expediente da E. F. Central do Brasil, Lauro da Silva Azevedo, para exercer o cargo de praticante de assistente de laboratório de 2ª classe, da mesma Estrada. (Idem.)

Ministério da Agricultura

Por decretos de 8 do corrente, foram promovidos na Diretoria de Expediente e Contabilidade, da Secretaria de Estado dos Negócios da Agricultura:

A chefe de Secção, o 1º oficial Lauro Chaves Ferreira;

A 1º oficial, o 2º oficial Antônio de Barros Cerqueira Lima;

A 2º oficial, o 3º oficial Vicente Sebastião de Araújo.

— Por igual ato da mesma data, foi nomeada Glociama Bagdocymo de Melo e Alvim, para exercer o cargo de dactilógrafa da Diretoria de Expediente e Contabilidade da mesma Secretaria de Estado, durante o impedimento do serventuário efetivo.

— Ainda por igual ato de 8 de maio corrente, foram exoneradas do cargo de escrevente dactilógrafas, interinas, da extinta Diretoria Geral de Pesquisas Científicas, por não terem obtido classificação bastante no respectivo concurso, Luiza Helena da Fonseca e Maria Celeste Rabelo de Oliveira.

SECRETARIAS DE ESTADO

Ministério da Justiça e Negócios Interiores

Os pedidos de assinatura oficial devem ser anualmente renovados, por intermédio do respectivo ministério, com a devida antecedência, de modo a evitar-se a suspensão da remessa.

Os assinantes por desconto em fôlha deverão vir, também anualmente, por intermédio das respectivas repartições pagadoras.

As assinaturas pagas por 6 mêses serão suspensas em 1 de julho e 1 de janeiro.

Vide — Expediente — na primeira página.

Diretoria do Interior

Expediente do dia 12 de maio de 1934

ATOS DO SR. MINISTRO

Requerimentos despachados

Honides Almeida de Azevedo, pedindo a sua admissão como suplente da revisão da Imprensa Nacional. — Não ha vaga.

Gaudencio Manuel Granja, solicitando o seu aproveitamento no lugar de arquivista da Imprensa Nacional. — Nada ha que deferir.

— Por portaria de 12 de maio de 1934, foi declarado cidadão brasileiro:

Joaquim Gonçalves de Freitas, natural de Portugal, nascido a 11 de julho de 1871, filho de Silvino Gonçalves e de Felisbina Dias de Freitas, casado, residente no Estado de São Paulo.

Remeteu-se ao govêrno do Estado a respectiva portária.

Expediente de 12 de maio de 1934

Requerimentos despachados

Mauricio Copelhuchnik, residente no Estado de Rio Grande do Sul, solicitando retificação da nacionalidade no título de naturalização. — Prove o que alega.

Marcos Malogolowkin, residente nesta capital, solicitando naturalização. — Declare o seu estado civil e a data do seu nascimento, e explique a divergência quanto ao nome constante do certificado de identidade e do que usa.

Agostinho Fernandes Oliveira, residente nesta Capital, solicitando naturalização. — Cumpra o despacho de 3 de janeiro dêste ano, que lhe exigiu: declare o seu estado civil atual, prove que tem filho brasileiro e que tem imóvel trancrito em seu nome, e requeira título declaratório de cidadão brasileiro.

Orestes Ribeiro de Moraes, recorrendo de ato do interventor Federal no Distrito Federal. — Pelo Sr. Chefe do Governo Provisório foi proferido, a 9 de maio corrente, o seguinte despacho: indeferido.

João Baptista Abreu, solicitando nomeação para o Tribunal Regional Eleitoral do Estado de Santa Catarina. — Não ha vaga.

Polícia do Distrito Federal

Polícia do Distrito Federal — Diretoria Geral do Expediente e Contabilidade — N. 544 — 1ª Secção — Rio 8 de maio de 1934. *Portaria* — O chefe de Polícia do Distrito Federal, de conformidade com as atribuições que lhe confere o art. 9º do decreto n. 22.332, de 10 de janeiro de 1933, e atendendo a que, por enquanto, não é possível executar em toda sua plenitude o serviço de Registro Geral de Polícia, criado pelo decreto n. 15.777, de 6 de novembro de 1922, resolve baixar com esta portaria as presentes instruções sôbre a execução da parte relativa à fiscalização de hotéis, pensões, hospedarias, edifícios de apartamentos e demais casas de habitação coletiva existentes nesta Capital. Sendo êsse serviço, em face do que dispõe o art. 1º do citado decreto n. 15.777, atribuído à Diretoria Geral de Investigações, de cuja execução está encarregada a Secção de Fiscalização de Hotéis e Estradas de Ferro, as atribuições constantes da alínea XVIII do art. 41, do decreto n. 6.440, de 30 de março de 1907, e dos arts. 11, 52, 53, 56 e 57 do referido decreto n. 15.777, passam a ser da competência daquela diretoria: pelo que, determina sejam rigorosa e fielmente cumpridas as instruções ora baixadas,

e começam a vigorar da data de sua blicação.

struções para o serviço de fiscalização de hotéis, pensões, hospedarias, edifícios de apartamentos e demais casas de habitação coletiva do Distrito Federal, baixadas de acôrdo com o art. 5º do decreto n. 22.332, de 10 de janeiro de 1933.

— Os donos de hotéis, pensões, edifícios de apartamentos, hospedarias e as de habitação coletiva, são obrigados a comunicar a Secção de Fiscalização de Hotéis o funcionamento de seus estabelecimentos e a cumprir as determinações constantes desta portaria, sob a de multa.

— Os donos dos estabelecimentos que se refere a alínea I, devem ter livro de Registro de Hóspedes, de rdo com o modêlo aprovado, no qual signarão o nome do hóspede, por exso, idade, profissão, estado civil, nacionalidade, local de trabalho, número quarto ou apartamento que ocupa, r de procedência e destino, dia e a da entrada e de saída.

I — Todas as pessoas hospedadas, exceção, mesmo crianças e criados, tarão do respectivo livro de registe da ficha individual de que trata a ga IV.

— Os proprietários ou seus prepos apresentarão ao hóspede, ao chegar ao seu estabelecimento, a ficha indual instituida de conformidade com odêlo aprovado afim dêste preenchêe acôrdo com seus dizeres. O hospeão sabendo escrever, será a referida a preenchida por outra pessoa, conando-se, porém, o fato.

— As declarações contidas nas fichas hóspedes serão fielmente transcritas ivro de Registro de Hóspedes, a que efere a alínea I, pelo proprietário ou preposto e a ficha remetida dentro razo de 24 horas à Secção de Fiscação de Hotéis, onde será arquivada, is de feitas as necessárias anota-

— Os donos ou seus prepostos comicarão, em impresso apropriado, ro do prazo de 24 horas, a saída dos edes à secção competente.

I — Os livros de registro, fichas e ais impressos constantes destas insões, deverão ser conservados até o o de dois (2) anos.

II — Os têrmos de abertura e enumento do livro de registro serão s pelo chefe da Secção de Fiscalizade Hotéis e, o visto mensal, pelo ectivo inspetor; ficando a cargo de ionários da mesma a fiscalização a.

— Qualquer questão surgida entre spede e o dono do estabelecimento, dirimida pelo chefe da secção, s ua alçada; em caso contrário, será minhada a quem de direito.

— Tôda e qualquer ocorrência de n policial, que se der nessas casas, ção tomará dela conhecimento, afim rir de conformidade com o que fôr ado pela sua natureza e gravidade.

— No caso de prática de algum deu infração, o fato será levado ao ecimento do respectivo distrito ou itoridade policial competente, para vidos fins.

— O uso de nome suposto, as inações falsas prestadas à polícia pelos , seus prepostos e hóspedes, e tudo que constituir fraude prevista pelo Código Penal, será apurado pela secção para a instauração de competente processo pelo respectivo distrito policial.

XIII — Encaminhado o fato à autoridade competente, cessará imediatamente a interferência da secção.

XIV — Os Srs. delegados e demais autoridades policiais serão obrigados a prestar todo o auxílio que se tornar necessário para a boa execução destas instruções.

XV — Os proprietários ou seus prepostos ficam obrigados a atender, com tôda a solicitude, as determinações e providências expedidas pela polícia, de vez que sua ação viza sempre a segurança, o bem estar da coletividade e a garantia da propriedade e do cidadão.

XVI — Nenhuma pessôa será admitida como empregado nêsses estabelecimentos, seja qual fôr a sua categoria, sem que esteja devidamente identificada na Secção de Fiscalização de Hotéis; as que já estão trabalhando, o deverão fazer dentro do prazo de 30 dias a contar da data da publicação destas instruções.

XVII — A Secção de Fiscalização de Hoteis fornecerá ao interessado documento que prove a sua identificação, de acôrdo com a alínea XVI.

XVIII — A Secção manterá seu cadastro em ordem e rigorosamente em dia, afim de atender com a necessária presteza às informações que lhe forem solicitadas pelas autoridades competentes; assim como a secção poderá se dirigir diretamente a qualquer dependência da polícia, sôbre assuntos que se relacionem com seu serviço.

XIX — Os livros e impressos, instituídos pela polícia, serão independentes dos mandados adotar pelo Ministério do Trabalho e pelo Departamento Nacional de Saúde Pública.

XX — A I. G. P. providenciará para que sejam remetidas diretamente a Secção de Fiscalização de Hoteis as listas de passageiros embarcados e desembarcados no porto desta Capital.

XXI — A inobservância do que dispõem as alíneas I, II, III, IV, V, VI, VII, VIII, XV, XVI e XXII, sujeita os infratores a multas que poderão variar, de acôrdo com a infração cometida, entre 100$000 a 200$000 e, na reincidência, ao dôbro.

XXII — Os agenciadores de hoteis, pensões, hospedarias, etc., para exercerem tal função são obrigados a estar registrados na Secção de Fiscalização de Hoteis, a qual, depois de verificar seus antecedentes, lhes fornecerá uma caderneta com retrato e numerada, adquirida pelo interessado e de acôrdo com o modêlo aprovado, para o exercício dessa função.

XXIII — O registro dos agenciadores será feito mediante requerimento dirigido ao Diretor Geral de Investigações, no qual será declarado o nome do estabelecimento a cujo serviço estiver, assim como os caracteristicos de sua identidade.

XXIV — A imposição da multa não inibe o procedimento civil ou criminal que no caso couber.

XXV — As multas serão impostas pelo Diretor Geral de Investigações, que agirá de acôrdo com o que preceituam os artigos da parte III do decreto n. 15.777, com recurso para o Chefe de Polícia.

XXVI — Os responsáveis por tais estabelecimentos deverão manter à vista, em quadro especial, as presentes instruções.

Publique-se e cumpra-se. O Chefe de Polícia. — *Felinto Müller*. Confere. — *Werquiano B. C. de Barros*, 3º escriturário. Conforme. — *J. D. Ribeiro*, 1º escriturário.

Imprensa Nacional

Requerimentos despachados

Dia 12 de maio de 1934

Caixa Econômica do Rio de Janeiro (Manuel do Nascimento Barbosa). — Cancele-se.

Manuel do Nascimento Barbosa. — Averbe-se e certifique-se.

Ciríaco Gomes. — Averbe-se e certifique-se.

Ministério da Educação e Saúde Pública

Os pedidos de assinatura oficial devem ser anualmente renovados, por intermédio do respectivo ministério, com a devida antecedência, de modo a evitar-se a suspensão da remessa.

Os assinantes por desconto em fôlha deverão vir, também anualmente, por intermédio das respectivas repartições pagadoras.

As assinaturas pagas por 6 mêses serão suspensas em 1 de julho e 1 de janeiro.

Vide — Expediente — na primeira página.

Por apostila de 30 de abril de 1934 do Sr. ministro, no titulo de nomeação de 18 de novembro de 1926, que nomeia Joana Guimarães, para exercer o cargo de 3º oficial do Departamento Nacional de Saúde Pública, foi declarado que o nome da funcionária a quem o mesmo se refere é Joana Oscar Guimarães.

Diretoria Geral de Expediente

EXPEDIENTE DO SR. MINISTRO

Dia 11 de maio de 1934

Avisos expedidos:

N. 183 — Ao diretor geral de Expediente, designando o 2º oficial Dr. Armando Fragoso para substituir ao Dr. Carvalho Guimarães, na comissão de inquerito administrativo, que deverá apurar acusações contra diversos funcionários da Inspetoria de Aguas e Esgotos.

N. 184 — Ao 2º oficial Armando Fragoso, idem, idem.

N. 185 — Ao inspetor de Aguas e Esgotos, idem idem.

N. 186 — Ao diretor geral de Contabilidade, dispensando, conforme solicitação, alegando motivos de saúde, o Dr. Carvalho Guimarães da comissão de inquerito administrativo, que deverá apurar acusações contra diversos funcionários da Inspetoria de Aguas e Esgotos.

Requerimentos despachados

N. 2.784 — Ramiro Berbert de Cas-

Diretoria dos Serviços Sanitários do Distrito Federal

INSPETORIA DE FISCALIZAÇÃO DE GENEROS ALIMENTICIOS

Expediente de 10 de maio de 1934

Requerimentos despachados

N. 1.918, de J. Ferreira & Cia. — Póde funcionar.

N. 1.962, de Antônio Rabelo; n. 1.963, de Albano Pinto Ferreira; n. 1.947, de Antônio Pinto Magalhães. — Certifiquem-se.

N. 1.928, de J. A. Godinho. — Indeferido.

N. 1.949, de M. A. Lopes & Irmão. — Indeferido..

N. 1.965, de Francisco da Silveira Pires. — Deferido.

N. 1.930, de Piedade Medina. — Atendida caso cumpra as exigencias relativas ao negócio dentro do prazo de trinta dias.

Ministério da Fazenda

Os pedidos de assinatura oficial devem ser anualmente renovados, por intermédio do respectivo ministério, com a devida antecedência, de modo a evitar-se a suspensão da remessa.

Os assinantes por desconto em fôlha deverão vir, também anualmente, por intermédio das respectivas repartições pagadoras.

As assinaturas pagas por 6 mêses serão suspensas em 1 de julho e 1 de janeiro.

Vide — Expediente — na primeira página.

(*) Ministério da Fazenda — Rio de Janeiro, 28 de abril de 1934 — Circular n. 46 — Tendo em vista o que solicitou o Ministério da Agricultura em aviso n. 12, de 19 de janeiro último, declaro aos Srs. inspetores das alfândegas e administradores das mesas de rendas, para seu conhecimento e devidos efeitos, que ficam incluídos no art. 1.068 da Tarifa, para pagamento da taxa de $160, papel, por quilo, razão 10%, na forma do art. 16 do decreto n. 24.023, de 21 de março de 1934, o arseniato de chumbo e o arseniato de cálcio, em pó, destinados ao combate às pragas do algodão, desde que o primeiro dos referidos produtos contenha, no mínimo, 30% de As205 e, no máximo, 0,75% de arsênico solúvel em água e o segundo, no mínimo 40% de As205 e, no máximo, 1% de arsênico solúvel na água. — *Oswaldo Aranha.*

(*) Reproduz-se por ter sido publicada com incorreções

— Por portarias de 11 do corrente foram concedidas licenças para tratamento de saúde:

De 60 dias ao 4° escriturário da Delegacia Fiscal no Estado do Maranhão, Benedito José Ribamar Machado;

De seis meses ao eletricista de Caixa de Amortização Feliciano Cristóvão da Fonseca;

De 60 dias ao servente da Delegacia Fiscal no Estado do Rio Grande do Sul Antônio Cardoso de Azambuja;

De três meses ao comandante da lancha "Xisto Vieira", da Alfândega de Manaus, Estado do Amazonas, Augusto do Espírito Santo Ribeiro, a partir de 20 de março do corrente ano.

— Por portaria de igual data foi concedida permissão ao fiscal de clubes para venda de mercadorias mediante sorteio no Estado do Paraná, Alba Natal Godo, para se afastar do cargo por mais de um ano.

Diretoria Geral do Tesouro Nacional

Requerimento despachado

Pelo Sr. diretor geral:

N. 28.049, de 1934 — Ernesto Seixas Duarte, ex-4° escrituário da Alfândega de Belém, pedindo reintegração. — Satisfaça a exigência do parecer.

N. 27.282, de 1934 — Luiz Barbosa Garcia, 2° escriturário da Delegacia Fiscal em Mato Grosso, pedindo reconsideração do despacho proferido no processo n. 24.105, dêste ano. — De acôrdo com a informação e pareceres, e em face do que já foi resolvido por êste ministério, em caso análogo, como faz certo o documento, por cópia a fls. 3, indefiro o presente pedido de reconsideração, para manter, como mantenho, o despacho anterior, pelos seus legais fundamentos.

EXPEDIENTE DO SR. MINISTRO

Dia 11 de maio de 1934

Ao Sr. ministro da Educação e Saúde Pública:

N. 52 — Remetendo os papeis encaminhados pelo prefeito de Lageado, Rio Grande do Sul, e nos quais é pleiteada uma subvenção para a Sociedade Beneficente e Caridade, daquela localidade.

EXPEDIENTE DO SR. DIRETOR GERAL

Dia 11 de maio de 1934

Ao Sr. delegado fiscal na Baía.

N. 84 — Declarando que resolveu indeferir, por falta de amparo legal, o requerimento em que Oscar de Sousa Pinto, ultimamente transferido, a bem da disciplina, da Polícia Aduaneira da Alfândega de Santos para a da Alfandege de São Salvador, solicitou a concessão de ajuda de custo.

— Ao Sr. delegado fiscal no Maranhão:

N. 65 — Declarando que resolveu mandar fazer constar dos assentamentos do coletor federal de Caxias, João Castelo Branco da Cruz, o tempo de serviço pelo mesmo prestado ao Exército Nacional, no período de 2 de abril de 1890 a 23 de junho de 1893.

Modêlo n. 4, a que se referem as instruções para a execução do decreto n. 23.535, de 4 de dezembro de 1933, publicadas a fls. 8.892/4, do *Diário Oficial* de 9 do corrente: (*)

BANCO DO BRASIL

Guia de embarque

N.....

À Alfândega do Estado.....

Pela presente ficam os Srs.....

.....autorizados a proceder o embarque da ..... nas condições abaixo discriminadas:

a) Espécie e forma:.....

b) Pêso bruto e total:.....

c) Pêso líquido e total:.....

d) Número de volumes:.....

e) Marca dos volumes:.....

f) Valor declarado em mil réis:.....

g) Destinatário: .....

pelo veículo de transporte.....e com destino à cidade de..... Estado .....

.....

....., em .... de .....193..

Pelo Banco do Brasil,

.....

Confere,

.....

(*) *Modêlo n.* 5

Boletim n.....

de .... de .....: de 193.

À Fiscalização Bancária.

Nome da mina, lavra, ou depósito natural:.....

Local: .....

Município de .....Estado de.....

Nome dos exploradores ou responsáveis:.....

Metal precioso:

a) Espécie: .....

b) Forma: .....

c) Pêso líquido: .....,em gramas.

d) Título médio e aproximado: .....

.....,em milésimos

Stock:

a) existente nas minas: .....,em gramas.

b) valor aproximado: .....,em réis.

..... de ..... de 193...

.....

.....

Administradores ou responsáveis.

(*) Reproduzido por ter saído com incorreções.

Diretoria da Receita Pública

EXPEDIENTE DO SR. DIRETOR

Ofícios:

Ao Sr. presidente do Conselho de Contribuintes:

N. 178 — Comunicando que o sr. secretário chefe do gabinete do Sr. ministro da Fazenda, a quem foi presente o processo n. 64.911, do ano findo, em que o senhor representante da Fazenda Pública recorre da decisão dêsse Conselho, constante do acórdão n. 2.449, publicado no "Diário Oficial", de 29 de setembro de 1933, que deu provimento, em parte, ao recurso interposto por Dias Garcia & Comp. e The National City Bank of New York do ato da Recebedoria do Distrito Federal, que lhes impôs multa por infração do regulamento do imposto do sêlo, exarou o seguinte despacho:

"Este Ministério, decidindo sôbre a incidência do imposto do sêlo, declarou que para sua exigibilidade não se tem de investigar da utilidade jurídica que os atos pódem produzir, nem de sua "validade" entre as partes interessadas.

Tratando-se, pois, de atos sujeitos ao sêlo fixo, apenas é forçoso recorrer à tabela "B" anexa ao regulamento expedido com o decreto n. 17.538, de 10 de novembro de 1926, para verificar si o "papel" ou "documento" a que se refere o "ato" está incluído na aludida tabela.

Uma vez constatada a existência do "aviso de crédito" não ha como se deixar de exigir o sêlo respectivo.

A necessidade da expedição do "aviso", que o Banco interessado classifica de "nota explicativa", está demonstrada com a existência da mesma, pois, se assim não fôsse, do "papel" que diz ser o verdadeiro aviso, constarjam as parcelas referentes aos denominados "notas explicativas", havendo assim correspondência com os lançamentos feitos na "conta corrente" do comitente.

O expediente adotado não póde ser aceito por contrariar os interesses da arrecadação do imposto.

O próprio Conselho de Contribuintes, em acórdão n. 3.807, referênte ao recurso n. 1.172, em que era interessado o The National City Bank, decidiu incidirem no imposto do sêlo *todos os "avisos" expedidos, rejeitando a classificação dada de "notas explicativas"*.

O The National City Bank não tendo se defendido, cabalmente, de haver selado posteriormente as segundas vias dos "avisos de crédito" aludidas no processo, não pode gozar dos favores do decreto n. 21.469, de 1 de junho de 1932.

Tomo, pois, conhecimento do recurso interposto pelo senhor representante da Fazenda, para restabelecer, integralmente, a decisão da Recebedoria do Distrito Federal quanto ao The National City Bank, mantendo o acórdão recorrido quanto à firma detentora dos "avisos de crédito" Dias Garcia & Comp. cuja falta está claramente relevada pelo artigo 4° do aludido decreto n. 21.469, de 1 de junho de 1932.

O recurso do senhor representante da Fazenda Pública, com o qual concordou o senhor secretário chefe do gabinete do Sr. ministro, foi o seguinte:

"Ao tomar conhecimento do recurso ex-of. n. 256, do The National City Bank of New York, e Dias Garcia & Comp., o ilustrado Conselho de Contribuintes, no acórdão n. 2.449, reduziu a multa a que a Recebedoria do Distrito Federal havia condenado o banco pela falta de sêlo em aviso de crédito e resolveu por aplicação do art. 4° do decreto número 21.456, de 1932, a penalidade imposta à firma referida, pela detenção ilícita dos mesmos avisos.

Afigurando-se-me contrária à lei e prejudicial aos interesse da Fazenda, venho recorrer desta decisão para a alta autoridade de V. Ex. conforme me permitem os arts. 2° e 9° letras *a* e *b*, do decreto n. 20.350, de 1931.

Versa o processo sôbre uma nova modalidade de fraude fiscal, que merece ser explanada.

Não usando caderneta, mas sim fichas em cartolina, para lançamento das quantias depositadas em conta corrente, o banco expediu dois avisos a tais contas; um em que englobava quantias cobradas e lançadas na ficha, e avisava o crédito feito; no outro, em que comunicava a proveniência dos lançamentos efetuados, origem da cobrança, número do título cobrado, nome do devedor, local, etc., e taxativamente acrescentava que a importância referida tinha sido levada a crédito do seu comitente.

Os primeiros eram estampilhados com o chamado sêlo de banqueiro (n. 3 do § 4° da Tabela "B" do decreto número 17.538, de 1926), mas não pagaram nenhum sêlo o aviso do recebimento de cada parcela, cobrada de diversos freguezes, em ocasiões diversas e levada a crédito, segundo expressão impressa.

Daí, os autos lavrados com fundamento na falta de sêlo dos documentos em que se fazia a comunicação do recebimento, enquadrada a infração no § 4°, obs. da 1ª do n. 1, em combinação com a nota 5ª, II do mesmo parágrafo do regulamento.

A argumentação do banco, quer na sua defêsa, quer no recurso, constituiu em procurar demonstrar que o sêlo do n. 3, do § 4° da Tabela citada, só é pago no recibo passado nas cadernetas de somas depositadas em conta corrente e, por conseguinte, nenhum outro é devido nos avisos do recebimento das quantias que englobadamente são lançadas em crédito, pois que funcionam como simples detalhes ou notas explicativas de lançamentos efetuados.

Tentou, assim, deslocar a questão dos seus têrmos verdadeiros e conseguiu impressionar o douto Conselho, que, na decisão ora recorrida, entendeu de dar em parte, provimento ao seu recurso para excluir precisamente da incidência do sêlo os avisos com o pseudônimo de notas explicativas.

Merece, porém, ser mantida a classificação da infração, na sentença de primeira instância.

Efetivamente, dispõe a observação que: "*os avisos de recebimentos de quantias, de baixo de qualquer fórma*, ficarão equiparadas a recibos para o efeito de obrigar ao devido sêlo, sob as penas da lei"...

Por sua vez, esclarece a nota II:

"Os avisos de lançamentos de crédito em conta corrente de bancos ou casas bancárias, quanto a importâncias oriundas da cobrança de letras e de outros títulos que satisfizeram já o sêlo proporcional, não estão sujeitos ao sêlo dos ns. 3 e 4 dêste parágrafo e tabela *o qual deve ser pago*, entretanto, *por ocasião da quantia cobrada ser levada a crédito em caderneta de depósito, ou ser passado recibo pelo banco ou casa bancária*, visto que êstes atos já representam operações consignadas nos ditos números (3 e 4), *ao passo que aqueles avisos (é o caso do processo) constituem a hipótese contida no final da observação 1ª do n. 1*."

Do estudo e análise das disposições transcritas, conclue-se:

a) — que os avisos de recebimento de quantias, sob qualquer forma, estão sujeitas ao sêlo;

b) — que os avisos de lançamentos em contas correntes não estão sujeitos ao sêlo dos ns. 3 e 4 do §4.° quando o imposto tiver sido pago nas cadernetas; mas

c) — que os avisos referentes à importâncias recebidas, não lançadas em cadernetas (não tendo, portanto, pago o sêlo dos ns. 3 e 4), constituem a hipótese contida no final da observação 1ª do n. 1 do § 4°, isto é, constituem *avisos de* recebimento de quantias debaixo de qualquer forma, são equiparados a recibos e sujeitos à incidência do sêlo do n. 1 do citado parágrafo.

É a hipótese do processo, a dos avisos de recebimento, por isso que, para esclarecer a *formação* dos lançamentos feitos englobadamente nas fichas, o banco precisava comunicar quais as importâncias recebidas e de quem as recebera, para permitir a verificação das operações de cobrança e o histórico da conta corrente.

E tanto isto era uma necessidade imperiosa que o banco, em sua defesa do fls. 7 (auto n. 697, de 1930), informa:

"Os lançamentos a crédito, na conta corrente, se fazem das somas recebidas. Os detalhes são uma coisa a parte, para esclarecimentos futuros nos extratos das contas correntes mensalmente remetidos aos correntistas para conferência da sua exatidão."

De fato, sem que o banco avisasse quais os recebimentos feitos, quais as duplicatas pagas e quem as havia pago, o comitente ficaria impossibilitado de fiscalizar sua conta corrente, pela falta de discriminação dos lançamentos totalizados.

Daí a necessidade dos chamados avisos explicativos, ou detalhes, que nada mais são do que os avisos de recebimentos das quantias que, reünidas em certa importância, eram lançados englobadamente nas fichas e comunicadas em outros avisos, sòmente êsses selados.

Apresentam-se, porém, dois atos distintos, dois documentos diferentes objetivando fatos diversos, *coisa à parte*, na expressão do autuado; um, o aviso do lançamento na ficha, e outro, o aviso do recebimento da quantia a ser creditada em adição com outras.

A decisão ora recorrida confundiu os dois aspectos da operação que o próprio autuado reconhece serem coisas à parte, a achou de exigir o sêlo apenas numa das modalidades dos avisos.

A assunto foi plenamente esclarecido na decisão de V. Ex., constante da ordem n. 899, de 20 de agosto de 1932, da Diretoria da Receita à Recebedoria, onde se lê:

"A regra a observar na cobrança do sêlo em avisos de crédito é a seguinte:

1° — Se se tratar de aviso de crédito expedido por *banco* ou *casa bancária*, o sêlo a cobrar é o fixo de $500, qualquer

que seja a quantia ou soma levada a crédito em cada aviso ou lançamento em caderneta, de acôrdo com o n. 3, § 4°, da referida tabela. Tendo, porém, os bancos a prerrogativa de pagar êsse imposto nos avisos ou nos lançamentos do crédito em caderneta, sucede que tais avisos sòmente estão isentos do sêlo quando a importância ou soma corespondente ao crédito avisado já tenha sido lançada em caderneta e haja sido também pago o sêlo por ocasião de se verificar o lançamento. Fora dessa hipótese *não há isenção alguma para os avisos de crédito, correspondentes a recebimentos de somas ou quantias debaixo de qualquer forma levadas a crédito do avisado, oriunda de qualquer natureza.*

Enquadra-se a espécie, perfeitamente, nesta última parte, não se justificando que, fundado nesse item, se possa concluir que só os avisos dos lançamentos estão sujeitos ao sêlo do n. 3 do § 4°, pois, para tanto, será mister despresar essa última parte do mesmo item, que nenhuma dúvida deixa quanto à incidência do imposto do sêlo nos documentos aprendidos, por serem insofismàvelmente *avisos de recebimentos* de somas ou quantias, debaixo de qualquer forma.

Vide Valdemar Ferreira, Manual do Comerciante, pág. 284, n. 193 — Otto Gil, Parecer no "Jornal do Comércio" de 11 de maio de 1933 (Associação Comercial).

E foi justamente por tratar-se de dois documentos diferentes — o aviso das importâncias lançadas — e o aviso das quantias recebidas que originaram tais lançamentos, que a Recebedoria considerou bem selados 108 dos documentos apreendidos com o auto n. 697, de 1930, por se acharem de acôrdo com o n. 3 do § 4°, e não selados os 258 restantes, por isso que, sendo *avisos de recebimentos sob qualquer forma* incidiam no n. 1 do § 4°.

Esta é a interpretação exata, do texto da lei, que subordina tais avisos, ao citado n. 1 do § 4°.

Demais, a espécie do processo revela, como se viu,um artifício fraudulento.

O banco, receioso de lançar na caderneta do seu comitente o histórico dos recebimentos, receioso de que os lançamentos de cada parcela o obrigasse a um sêlo, adotou o artifício de lançar englobadamente, em fichas, as somas oriundas de várias cobranças, provenientes de fregueses diversos e pagas em ocasiões diferentes; mas, pela necessidade de esclarecer o comitente sôbre os títulos pagos, remetia os avisos apreendidos referentes aos recebimentos efetuados, que denomina "detalhes", como sendo:

"cousa à parte, para esclarecimentos futuros dos extratos de contas correntes, mensalmente remetidos aos correntistas para conferência da sua exatidão."

Ora, o imposto do sêlo como imposto de circulação que é, incide sobre os atos que revistam os característicos materiais expressos na lei fiscal, sem dependência da intenção das partes e da finalidade que objetivem tais atos.

É a doutrina dos tratadistas, entre os quais Wahl e Bartelemy, citados na resolução da consulta feita pelo Banco de Crédito Geral de Minas Gerais, publicada no "Diário Oficial" de 26 de agôsto de 1930, em que se resolveu que os avisos, como os que constituem objeto dêste recurso, estão sujeitos ao sêlo do § 4°, n. I, *ex-vi* da nota 5ª, n. II.

Cabe aqui repetir o seguinte trecho de L. H. Guilhot:

"L'exigibilité de la taxe de timbre ne depend ni de l'utilité juridique que les actes peuvent produire, ni de leur validité entre les parties; la création materielle d'una acte, d'un écrit soumis au timbre par la loi est le seul fait générateur de l'impôt". (Dr. fisc., 1925, pá.)

O dispositivo da lei francesa é o seguinte:

"Le droit de timbre est dû pour chaque acte reçu, de change ou quitance (Code de Timbre, art. 87).

Na aplicação dêsse dispositivo, semelhante ao da legislação pátria, ensinam os comentadores:

"Le droit de timbre des quitances est également applicable à tous les avis délivrés par les banquiers, soit par lettre missive soit sous forme de relevé exceptionel de compte, soit par tout autre procédé, et correspondant à un versement en numeraire effectué par les clients.

Ces écrits échapperaient cepandant au droit de timbre s'ils indiquaient, en regard du crédit annoncé, la date et le numéro d'un reçu préalable remis au client en échange de la somme versée" (Georges Vincent — Traité Technique de Droit Fiscal Bancaire — Pg. 155).

Mais adiante acrescenta o autor citado:

"Le droit de timbre est applicable à l'avis de credit delivré par un banquier à son client pour lui annoncer le versement fait par un tiers à son compte."

Referente a análogo princípio legal, êsses comentários projetam luz sôbre o caso dêstes autos, em que se apresentam avisos do recebimento de quantia paga por terceiro, que o banco comunica ao seu cliente, para a apuração dos lançamentos efetuados globalmente em sua conta corrente.

Atos diversos, decorrentes de operações distintas, visam o mesmo objetivo de comunicação de crédito e incidem no tributo criado para as duas modalidades do mesmo gênero de avisos.

Interpretação diversa, com afastar-se do sentido claro da lei, seria incentivo à evasão fiscal, como a que vinha ocorrendo com o processo adotado pelo banco, de totalizar quantias recebidas para reduzir os lançamentos na conta corrente e pagar menor imposto.

A lei foi previdente na amplitude dos seus têrmos e fechou a porta a êsse desvio da renda tributária.

Admitida a isenção para os avisos de recebimento chamados "detalhes", os bancos sintetizariam em crescente proporção, os lançamentos nas contas correntes dos seus comitentes, enviando-lhes notas explicativas, detalhes dos lançamentos, ou que outro nome escolher, em que lhes comunicassem a atribuição a seu crédito, das importâncias recebidas de terceiros, e ficaria assim cada vez mais burlada a obrigação de pagamento do imposto devido.

E como a prática adotada revela, ainda, um artifício lesivo às rendas da União, impõe-se, também, que se neguem os favores do decreto n. 21.459, de 1 de junho de 1932, não só ao banco, como a Dias Garcia & Comp., por concorrerem êstes, com atos insofismáveis, para a fraude que o banco vinha praticando.

E como tenha a decisão reconhecido a existência de dolo, que impossibilita a concessão, ao banco, de favores do decreto n. 21.459, citado, não parece possa gosar dêsses benefícios a firma detentora dos avisos, em que foi praticada a fraude, a que ela se acumpliciou.

Eis, porque, Sr. ministro, venho pedir a V. Ex. a reforma dêsse julgado, afim de que seja integralmente restabelecida a decisão de primeira instância, como o reclamam os altos interêsses da Fazenda Nacional, amparados na lei e na Justiça.

— Ao Sr. inspetor da Alfandega do Rio de Janeiro:

N. 1.354 — Para que vos pronuncieis a respeito, transmite o processo n. 29.751, do corrente ano, em que é interessada a firma H. B. Werner & Companhia, estabelecida com fábrica de tecidos de seda em Petrópolis

N. 1.355 — Para que vos pronuncieis a respeito, transmite o processo n. 29.753, do corrente ano, em que é interessada a Fábrica Maracanã S. A.

N. 1.356 — Transmitindo o processo n. 29.229, dêste ano, em que é interessado o Estado do Rio de Janeiro.

N. 1.358 — Restituindo o processo n. 26.413, dêste ano, em que é interessada a firma Ferreira Land & Companhia.

N. 1.359 — Transmitindo o processo n. 25.982, dêste ano, em que é interessada a Pernambuco Tramways and Power Company Limited.

N. 1.360 — Transmitindo o processo n. 15.965, do vigente ano, em que é interessada a Standard Oil Company of Brasil.

N. 1.361 — Restituindo o processo n. 25.197, do corrente ano, em que é interessada a firma R. C. A. Vitor Bratsileira Inc.

N. 1.362 — Restituindo o processo n. 13.795, do corrente ano, em que é interessada a firma Teodor Wille & Companhia Limitada.

N. 1.363 — Em aditamento á órdem n. 1.335, de 8 de maio corrente, desta Diretoria, comunico que o Sr. secretário chefe do gabinete do Sr. ministro da Fazenda, a quem foi presente o processo n. 29.429, do ano em curso, em que a firma Moura Fontes pede permissão para desembaraçar duzentos e oitenta (280) volumes de publicações francêsas, mediante o pagamento dos direitos respectivos pela tarifa mínima, deferiu, por ato do dia 6 último, a aludida solicitação.

Diretoria do Domínio da União

EXPEDIENTE DO SR. DIRETOR

Dia 11 de maio de 1934

Portarias:

Ao Sr. administrador do Domínio da União no Distrito Federal:

N. 35 — Transmitindo a cópia da circular n. 44, de 18 de abril do corrente ano, do Sr. ministro da Fazenda, publicada no "Diário Oficial", de 19, ainda de abril do corrente ano, relativamente às provas a serem apresentadas, quando da transferência de domínio útil de terrenos da união, aforados, afim de serem observadas, as determinações nela contidas. (Proc. 24.669, de 1932).

— Ao Sr. sub-diretor dos Serviços de Engenharia:

N. 36 — Identica à de n. 35.

— Ao Sr. sub-diretor dos Serviços Administrativos e do Registro:
N. 37 — Identico à de n. 35.

Oficios:

Ao Sr. administrador do Dominio da União na Delegacia Fiscal do Tesouro Nacional no Estado de Minas Gerais:
N. 1.237 — Remetendo uma cópia da planta da Alfândega de Juiz de Fóra, locada no aterro em frente à cadeia da mesma cidade. (Proc. 22.701. de 1934).

— Aos delegados fiscais do Tesouro Nacional dos Estados:

(Oficio-circular):
N. 1.239 — Recomendando providências no sentido de ser encaminhado à administração local do Dominio da União, a cópia da circular n. 44, de 18 de abril do corrente ano, do Sr. ministro da Fazenda, publicada no "Diário Oficial" de 19 de abril de 1934, relativamente às provas a serem apresentadas quando da transfrência do dominio útil de terrenos da União, aforados. (Proc. 24.669, de 1932).

— Ao Sr. delegado fiscal na Baía:
N. 1.239 — Devolvendo o processo relativo à novação de aforamento de um terreno de marinha, situado à rua do Papagaio, distrito da Penha, naquéla capital, requerida por D. Maria Brandão Osório de Barros e outros. (Proc. 19.465, de 1934).

— Ao Sr. delegado fiscal no Rio Grande do Norte:

N. 1.240 — Recomendando providências, para que sejam prestados os esclarecimentos pedidos pelas sub-diretorias desta diretoria, e constantes do processo que lhe devolve, referênte à compra de imóveis pela União à extinta Companhia de Viação e Construtores. (Proc. 24.479, de 1934).

— Ao Sr. delegado fiscal em Pernambuco:

N. 1.241 — Reiterando recomendação contida na ordem da extinta Diretoria do Patrimônio Nacional, sob n. 101, de 28 de Júlho de 1927, com a qual foi encaminhado àquéla delegacia o processo relativo ao aforamento do terreno acrescido de marinha, sito à avenida Beira-Mar Ilha Moreira, freguezia de Afogados, município daquela capital, requerido por Alfredo Henry Temton Wats. (Proc. 13.107, de 1927).

N. 1.242 — Reiterando a recomendação contida na ordem da extinta Diretoria do Patrimônio Nacional, sob número 8, de 15 de janeiro de 1929, com o processo relativo ao aforamento do a qual foi encaminhado àquéla delegacia, terreno acrescido de marinha, n. 490, situado entre a rua do Gametro e a margem direita do rio Capiberibe, freguezia de S. José, município daquéla capital, requerida pela The Pernambuco Tramway Company Limited. (Proc. 57.093, de 1928).

— Ao Sr. delegado fiscal no Rio de Janeiro:

N. 1.243 — Recomendando providências no sentido de ser encaminhado à administração local do Dominio da União, o processo em que D. Laurentina Rosa de Jesús requer, por aforamento, um terreno da Fazenda da Estrêla, naquêle Estado. (Proc. 32.447, de 1934).

— Ao Sr. diretor do Patrimônio Municipal (Prefeitura do Distrito Federal):

N. 1.244 — Devolvendo o processo relativo ao aforamento do terreno de marinhas, situado a praia do Flamengo, onde se acha edificado o prédio n. 136, pretendido por D. Luiza Barbosa de Oliveira Bulhões Ribeiro. (Proc. 39.977, de 1932).

— Ao Sr. delegado fiscal no Rio de Janeiro:

N. 1.245 — Recomendando providências no sentido de ser encaminhado à administração local do Domínio da União, o processo em que José Puggi requer, por aforamento, um terreno acrescido de marinha, fronteiro à rua do Hotel Balneário, no Saco de S. Francisco, naquéla capital. (Proc. 59.969, de 1925).

— Ao Sr. delegado fiscal no Espirito Santo:

N. 1.246 — Reiterando a recomendação contida na ordem da extinta Diretoria do Patrimônio Nacional, sob número 20, de 13 de outubro de 1928, com a qual foi encaminhado àquela delegacia, o processo relativo à revalidação de comisso de um terreno de marinha, situado à rua General Osório n. 4, daquéla capital, do qual é foreira D. Herminia de Miranda Pires. (Proc. 32.181, de 1928).

— Ao Sr. delegado fiscal no Rio de Janeiro:

N. 1.247 — Recomendando providências, no sentido de ser encaminhado à administração local do Domínio da União, o processo em que Domingos Martins dos Reis requer, por aforamento, um terreno de marinha, à rua Miguel de Lemos n. 58, naquela capital. (Proc. 19.949, de 1925).

ADMINISTRAÇÃO NO DISTRITO FEDERAL

EXPEDIENTE DO SR. ADMINISTRADOR

Dia 12 de maio de 1934

Requerimentos despachados

José João Martins Carneiro. — Satisfaça o requerente as exigências da Secção Administrativa (Proc. n. 2.032-34/31).

Luiz Zanni. Sêle, preliminarmente, em ordem, o requerente o documento de fls. 11 e 12. (Proc. n. 25,771/34).

Recebedoria do Distrito Federal

EXPEDIENTE DO SR. DIRETOR

Dia 12 de maio de 1934

Prectórios despachados:

Juízo da Terceira Pretoria Criminal, entrega de 300$000, a favor de Manuel Duarte. — Cumpra-se.

Juízo da Terceira Pretoria Criminal, entrega de 700$000, a favor de Ernâni Corrêa. — Idem.

Juízo da Quarta Pretoria Criminal, entrega de 300$000, a favor de Ernâni Corrêa. Idem.

Juízo da Sexta Pretoria Criminal, entrega de 537$300, a favor de Jesús Teixeira Igiesias. — Idem.

Juízo da Sexta Pretoria Criminal, entrega de 300$000, a favor de Ernâni Corrêa. — Idem.

Juízo da Sétima Vara Criminal, entrega de 500$000 a favor de Lindolfo Fernandes Filho. — Idem.

Juízo da 1ª Vara Federal, entrega de 1:600$000, a favor do Dr. Ernesto Bandeira de Melo. — Idem.

N. 1.056 — M. Miranda Alves. — Proceda-se pela forma proposta.

N. 1.033 — L. Melo. — Idem.

N. 7.746 — Saltiel & Moab. — Faça-se a transferência *ex-oficio*. — Imponho a multa de 500$000, mínimo da lei.

N. 21.047 — Machine Cottons Ltd. — Indeferido.

N. 19.967 — Banco Aliança do Rio de Janeiro. — Intime-se por via postal.

N. 1.937 — Adelina Sampaio Coelho. — Em face do informado altere-se para "botequim", á classificação do negócio de que se trata para o lançamento de 1934.

N. 31.506 — Pimentel & Afonso. — Em face do que afirma o informante e de acôrdo com o parecer, altere-se para "casa de pasto e comodos", á classificação do negócio de que se trata para o lançamento de 1934.

N. 29.944 — Irmãos Ribeiro. — De acôrdo com a informação laudo e parecer, altere-se para 2:400$ o valor locativo arbitrado para o lançamento do negócio de que se trata em 1934.

N. 29.511 — A. Costa & Marques. — Proceda-se pela forma proposta.

N. 26.673 — Antônio Gonçalves de Barros. — Arquive-se.

N. 24.765 — José Garcia Barbeira. — De acôrdo com a informação e parecer, altere-se para 18:000$000 o valor locativo arbitrado para o lançamento do negócio de que se trata em 1934.

N. 25.593 — J. Sousa Ferreira. — Proceda-se pela forma proposta na informação e parecer.

N. 11.450 — Artur Faria & Comp. Ltd. — Transfira-se. Imponho a multa de 50$, mínimo da lei.

N. 28.022 — J. Penido & Comp. — De acôrdo com a informação, laudo e parecer, indeferido.

N. 9.326 — Adriano S. Almeida. — De acôrdo com o art. 25, letra *e* do vigente regulamento do imposto de consumo, indefiro o pedido.

N. 10.583 — Companhia Fábrica de Botões e Artefactos de Metal—Consulta. — Não se trata de uma dobradiça ou de qualquer dos outros artefactos constantes da letra *b* do § 18 do art. 3º do decreto n. 22.262, de 28 de dezembro de 1932, mas de artefacto constante da letra *c* do referido parágrafo e artigo, sujeito a imposto de consumo, caso seja das qualidades estabelecidas nos incisos I e II da referida letra *c*. Sendo o artefacto em questão, de ferro simples, não está sujeito ao imposto. Recorro para a autoridade superior dêste meu despacho.

N. 30.076 — França & Comp. — De acôrdo com o parecer e tendo em vista o que consta do documento de fls. 44 a 6, altere-se para 72:000$ o valor locativo arbitrado para o lançamento do negócio de que se trata em 1934. Cumprido o despacho, volte o processo.

Autos:

N. 992, de 1933, contra Andrade Carvalho & Comp. — No estabelecimento fabril de Andrade Carvalho & Comp., foram encontradas 85 garrafas de xarope de groselha de sua fabricação, seladas, cada uma, com duas cintas da taxa de $100, reputadas pelos autuantes como tendo sido anteriormente usadas, sendo lavrado o auto de fls. 2, por infração do art. 62 do decreto n. 17.464, de 6 de outubro de 1926 e art. 2° do decreto número 22.495, de 24 de fevereiro de 1933.

Remetidos quatro "specimens" do produto à Casa da Moeda, esta, no laudo de fls. 5, declarou que todos os sêlos neles aplicados eram legítimos e *"foram usados anteriormente, apresentando ainda manchas suspeitas de contato com algum líquido descorante."*

Não se conformando com o laudo de fls. 5, a firma autuada contesta o exame da Casa da Moeda, sob o fundamento:

a) "ter sido proferido por funcionários, companheiros uns e subordinados outros, de um dos autuantes, o Sr. Belarmino Teixeira, imediatamente interessado no auto";

b) "porque, declarando o laudo que as cintas examinadas *"foram usadas anteriormente"* não diz, não demonstra, não prova em que consiste êsse *uso anterior*, além de dizer, inconcebívelmente para um laudo pericial, que *"apresentam manchas suspeitas de contato com algum líquido descorante."*

Pede a autuada, fundada no art. 196 do vigente regulamento do imposto de consumo, que sejam as garrafas apreendidas remetidas ao Gabinete de Identificação e Estatística da Polícia, afim de serem examinadas e respondidos os quesitos que formula, protestando por nova vista do processo depois de efetuada essa diligência.

O pedido da autuada não encontra apoio em nenhum dispositivo de lei. O exame nas cintas coladas às garrafas apreendidas já foi efetuado pela repartição técnica, que é a Casa da Moeda, conforme se verifica do laudo de fls. 5. Dêsse laudo consta:

"foi procedido ao exame pericial nas oito cintas acima mencionadas, verificando os peritos que tôdas são legítimas e foram usadas anteriormente, apresentando manchas suspeitas de contato com algum líquido descorante."

Ficou, portanto, evidenciada a falta prevista no art. 62 do decreto n. 17.464, de 6 de outubro de 1926, capitulada no auto de fls., que refere-se ao emprêgo de estampilha já usada, o mesmo, porém, não tendo acontecido com relação ao art. 2° do decreto n. 22.459, de 24 de fevereiro de 1933, que diz respeito sòmente aos casos de posse ou emprêgo de estampilhas *indubitavelmente extraídas* de mercadorias já dadas a consumo, porquanto do laudo apresentado pelos técnicos da Casa da Moeda não consta essa circunstância.

Em tais condições, julgo procedente o auto de fls. 2, para impor à firma Andrade Carvalho & Comp., a multa de 1:200$, dôbro da que lhe foi imposta no auto n. 3.047, de 1931, por infração do art. 62, do decreto n. 17.464, de 6 de outubro de 1926, mantido pelo acórdão n. 3.110, do Conselho de Contribuintes, publicado no "Diário Oficial" de 16 de novembro de 1933, de acôrdo com o art. 221 do citado decreto.

Intime-se para pagamento da multa no prazo de 30 dias; não o fazendo, promova-se a cobrança executiva, pelos meios legais, salvo recurso dentro de 20 dias, na forma dos arts. 7° e 8° do decreto n. 20.350, de 31 de agôsto de 1931.

N. 1.681, de 1933, contra Sarpi & Falcão — Provada e confessada, como se acha a infração capitulada no auto de fls. — as alegações da defesa — sòmente por equidade, poderiam ser apreciadas pela autoridade superior.

Assim, julgo procedente o mesmo auto, para impôr à firma autuada supramencionada — Sarpi & Falcão, a multa de 200$000, gráu mínimo do artigo número sessenta e um, letra "H", do decreto n. 17.464, de 6 de outubro de 1926.

Intime-se para o pagamento da quantia devida, no prazo de 30 dias; não o fazendo, promova-se a cobrança executiva, pelos meios legais, salvo recurso dentro de 20 dias, na fórma dos arts. 7° e 8°, do decreto n. 20.350, de 31 de agôsto de 1931.

N. 66, de 1934, contra Manuel Kherlakian & Irmão — Provada e confessada, como se acha a infração capitulada no auto de fls. — as alegações da defesa, sòmente por equidade, poderiam, ser apreciadas pela autoridade superior.

Assim, julgo procedente o mesmo auto, para impôr a firma autuada supracitada Manuel Kheriakian & Irmão — a multa de 200$000, gráu mínimo do artigo número cento e vinte e dois (122), do decreto n. 17.464, de 6 de outubro de 1926.

Intime-se para o pagamento da quantia devida, no prazo de 30 dias; não o fazendo, promova-se a cobrança executiva, pelos meios legais, salvo recurso dentro de 20 dias, na fórma dos arts. 7° e 8°, do decreto n. 20.350, de 31 de agôsto de 1931.

N. 832, de 1933, contra Honório Delgado de Paula — Provada e confessada, como se acha a infração capitulada no auto de fls. — as alegações da defesa — sòmente por equidade, poderiam ser apreciadas pela autoridade superior.

Assim, julgo procedente o mesmo auto, para impôr à firma autuada supramencionada Honório Delgado de Paula, a multa de 200$000, gráu mínimo do artigo sessenta e um, letra "h", do decreto n. 17.464, de 6 de outubro de 1926.

Intime-se para o pagamento da quantia devida, no prazo de 30 dias; não o fazendo, promova-se a cobrança executiva, pelos meios legais, salvo recurso dentro de 20 dias, na fórma dos arts. 7° e 8°, do decreto n. 20.350, de 31 de agôsto de 1931.

N. 678, de 1933, contra Luiz Pingitori e Laurentino R. Nunes. — A mercadória a que se refere o autuante, cujo "specimen" se acha junto ao presente processo, está isenta do imposto de consumo "ex-vi" do artigo 7°, letra j, do decreto n. 17.464, de 6 de outubro de 1926, disposiivo claro que não se presta a interpretações.

Trata-se de tamancos comuns, que outra coisa não é senão "sapato grosseiro que em vez de *sola* tem uma peça de páu ou de cortiça para andar pela lama". (Carlos Aulete).

O autuante, no auto de fls., refere-se a *"alpercatas soladas com madeira"*, denominação por êle dada aos *tamancos* ou *tamancas* encontradas no estabelecimento comercial de Luiz Pingitori, quando alpercata ou alparca, conforme define Caldas Aulete e outros, é — "especie de calçado, cuja *sóla* se ajusta ao pé por meio de tiras de coiro ou de algum tecido", ao passo que, tamanco ou tamanca, como acima ficou demonstrado, é "sapato grosseiro que em vez de *sola* tem uma peça de pau ou de cortiça para andar pela lama".

Taxando o regulamento as alpercatas e isentando do imposto os tamancos, não há como se ir de encontro á lei para tributar aquilo que ela exclue.

No auto de fls. 4, declara o autuante ter encontrado expostos á venda no estabelecimento comercial de Luiz Pingitori, dez pares de alpercatas forradas de tecido de lã e *soladas com madeira*, sem rótulo e sem sêlo No entretanto, capitulou êle as infrações dos artigos 72, 81 e 11, § 6°, letra *d*, e 204, parágrafo único, letra b) do decreto n. 17.464, de 6 de outubro de 1926.

A inclusão do art. 204, parágrafo único, letra *b*, no auto de fls., revela completo desconhecimento da parte do autuante, do aludido dispositivo. O parágrafo único dêsse artigo considera sonegação :

"a) a ocultação, dentro dos estabelecimentos comerciais, de mercadórias não seladas e acondicionadas em envoltórios que não tenham a fórma, dizeres, dimensões, peso e mais requisitos exigidos nêste regulamento;

b) a apreensão, fóra dos referidos estabelecimentos de mercadorias nas mesmas condições da letra *a*".

Ora, encontrando o autuante *expostos á venda no estabelecimento cómercial* de Luiz Pingitori mercadórias sem rotulo e sem sêlo; e não tendo Pingitori apresentado a nota ou fatura referente ás mercadórias, caso tipico dos artigos 72, 81 e 112, § 6°, letra d, só por absurdo podia ter êle capitulada as faltas tambem no aludido parágrafo único, letra b, do artigo 204, dispositivo que se refere a mercadórias apreendidas *fóra dos estabelecimentos cómerciais* e que, além de não selados sejam acondicionados em envoltórios sem a fórma, dizeres, dimensões, peso e mais requisitos exigidos no regulamento.

No presente caso, duas seriam as circunstâncias para se caracterizar a sonegação prevista na letra b, do parágrafo único do artigo 204:

1° que a mercadoria estivesse sujeita ao imposto;

2°, que tivesse sido encontrada fóra do estabelecimento comercial de Luiz Pingitori, nas condições da letra a, do citádo parágrafo.

Não tendo ocorrido tais circunstâncias, como tambem não se tratando de produto tributado, chega-se á conclusão logica e insofismável de que não houve infração de nenhum dispositivos citádos no auto de fls. 4.

Á vista do exposto, julgo de nulo efeito o supracitado auto determinando o seu arquivamento.

Na fórma do artigo 226, do decreto n. 17.464, de 6 de outubro de 1926, re-

orro desta decisão para a superior ins-
Á vista do exposto, julgo de nulo efei-
ência.

Feitas as dévidas notas, suba o pro-
esso ao Conselho de Contribuintes.

N. 1.388, de 1933, contra José Galdi-
o da Silva — Provada e confessada,
omo se acha a infração capitulada no
uto de fls. — as alegações da dele-
a — sòmente por equidade, poderiam
er apreciadas pela autoridade supe-
ior.

Assim, julgo procedente o mesmo
uto, para impôr a firma autuada su-
ra mencionada José Galdino da Silva,
multa de 200$, gráu mínimo do ar-
igo 111, parágrafo treze, letra D, do
ecreto n. 17.464, de 6 de outubro de
92 .

Intime-se para o pagamento da quan-
ia devida, no prazo de 30 dias; não o
azendo, promova-se a cobrança exe-
utiva, pelos meios legais, salvo recur-
o dentro de 20 dias, na forma dos ar-
igos 7° e 8° do decreto n. 20.350, de
1 de agôsto de 1931.

N. 457, de 1933, contra Francisco Vi-
ente Fonseca — Achando-se perfeita-
ente provada a infração capitulada no
uto de fls., e carecendo de funda-
ento as alegações da defesa — julgo
rocedente o aludido auto para impôr
firma autuada supra Francisco Vi-
ente Fonseca, a multa de 200$, gráu
ínimo do artigo sessenta e um, letra
H, do decreto n. 17.464, de 6 de outu-
ro de 1926.

Intime-se para o pagamento da mul-
a no prazo de 30 dias; não o fazendo,
promova-se a cobrança executiva pelos
meios legais, salvo recurso dentro de
20 dias, na forma dos arts. 6° e 7° do
decreto n. 20.350, de 31 de agôsto de
1931.

N. 1.018, de 1933, contra Balbino
Pereira — Autuados por infração dos
arts. 61, e e 63 do regulamento, do
imposto de consumo, os responsáveis
defendem-se alegando que a inutiliza-
ção á lapis ou carbono das estampilhas
que acompanharam as 46 latas de man-
teiga Triunfo, remetidas a Teixeira
Borges & Comp., com a nota n. 83, de
11 de agôsto, não transgride o preceito
legal.

Com efeito, considerando que o em-
prego da tinta, picote ou outro qual-
quer processo de que fala o art. 63 do
regulamento quanto ao modo de assi-
nalar as estampilhas, está adstrito á
finalidade de assegurar-lhes a visibili-
dade do valor, cabendo assim dentro da
fórmula genérica — ou outro qualquer
processo — a aplicação, assim do lapis
como do carbono;

Considerando igualmente que a inte-
ligência da expressão invocada não
póde ficar subordinada á convição da
indelebilidade da marca ou anotação,
dando-se á le amplitude maior que a
que realmente contém;

Considerando mais que a conclusão
do artigo 63 — *contanto que o valor
das estampilhas fique visível*, está in-
dicando que não importa o processo
da marca ou do sinal, pois justamente
o contrário, isto é, o não ficar visível
é que constitue a infração, que em
qualquer tempo se daria, mas em reali-
dade não se deu;

Considerando que o não se uzar meio indelevel de marcação prejudica mais á parte do que ao fisco, pois emquanto este se defende em qualquer tempo com a concorrência da infração oriunda do apagamento, aquele responderá por exigência que satisfez; e

Considerando afinal que a compreensão do fato dada pelo autuante acabaria por criar no regulamento transgressões potenciais, com a instituição de penalidade para o que pode acontecer, em flagrante contradição com o caráter jurídico da pena, que é de natureza essencialmente repressiva — julgo improcedente o auto de fls., para mandar arquivá-lo na forma da lei.

N. 1.224, de 1933 — contra Antônio Ramos da Silva — Nos fundos do botequim, de propriedade de Antônio Ramos da Silva, junto à cozinha, foi encontrado e apreendido pelos autuantes, um barril sem marca e sem número, contendo 100 litros de vinagre, não tendo sido apresentados a nota de venda e os selos a êle referentes. Por isso, foi lavrado o auto de fls. 3, por infração dos arts. 81 e 112, § 6°, lttra — d — do decreto n. 17.464, de 6 de outubro de 1926.

Defendendo-se, o autoado juntou cópia da nota de venda n. 12.648, série B, datada de 10 de junho de 1933, dos fabricantes P. Pinheiro & Comp., por estes fornecida, referentes à venda de um barril com 100 litros de vinagre, sob o n. 1.823, da qual consta a remessa de 150 cintas da taxa de $020, e ainda a declaração impressa — "*Tudo devidamente selado*".

Êsse documento, como se vê, refere-se ao barril n. 1.823, enquanto que, do têrmo de depósito e do auto de fls. 2 e 3, trata-se de um barril sem marca e sem número, encontrado três meses e quatro dias depois de expedida a aludida nota, não podendo, portanto, referir-se à mercadoria apreendida, inferindo-se daí que o barril sem marca e sem número encontrado no botequim do autuado, fôra por êle adquirido de fabricante outro, cujo nome não quer revelar.

Alegou o autuado não ser negociante de vinagre, destinando-se o produto apreendido ao uso da sua cozinha, o que, aliás, ficou provado dêste processo.

Na informação de fls. 8 e 9, o escriturário da 3ª Sub-Diretoria, opina pela improcedência do auto, sob o fundamento de não se tratar de comerciante do produto e não se achar êste exposto à venda.

Preliminarmente convém assinalar que a maior evasão do imposto de consumo sôbre vinagre é oriunda da venda clandestina dêsse produto às casas de pasto. A prova encontra-se neste processo em que o autuado, munindo-se de uma nota referente à aquisição de um barril com 100 litros de vinagre em 10 de junho de 1933, pretendendo com ela provar a procedência de um outro barril da mesma capacidade, sem número e sem marca, encontrado intacto no seu estabelecimento 96 dias depois de extraída aquela nota, sem ter consumido na sua cozinha um só litro.

Não se trata, pelo que acima fica exposto, de um caso em que a mercadoria é encontrada em tais estabelecimentos consumidores, acompanhada das estampilhas e da respectiva nota de venda, em que a responsabilidade recai sôbre o vendedor fabricante ou atacadista por falta de obesrvância do art. 57, § 3°, letra — a —, e 65, do vigente regulamento do imposto de consumo, conforme tem resolvido esta diretoria.

Trata-se, sim, de uma mercadoria encontrada em um estabelecimento comercial onde ela se achava, não para a venda, mas para o consumo do próprio estabelecimento, acondicionada em um recipiente sem marca e sem número, sem se achar selada nos têrmos dos artigos 57, § 3°, letra — a — e 65, já referidos, e sem procedência legal devidamente justificada, saída e estabelecimento fabril ou comercial sem o pagamento do imposto devido, caso previsto no art. 119, do vigente regulamento do imposto de consumo, que diz:

"Havendo prova ou suspeita de que em casas particulares, habitadas ou não, *em dependência de casas comerciais*, ocupadas por pessoas da família do proprietário, ou em edifícios ocupados por empresas ou instituições de qualquer natureza, se ocultam mercadorias tributadas, aí fabricadas ou *retiradas de estabelecimentos fabris, ou comerciais* ou das alfândegas ou mesas de renda, sem terem pago as respectivas taxas, os agentes do fisco intimarão o morador, diretor, gerente ou encarregado para entregar a mercadoria em contravenção, *lavrando o necessário auto.*"

Em face de tal dispositivo, e tendo-se ainda em consideração o que dispõe o art. 154, letras a) e b), do mesmo regulamento, outro não podia ser o procedimento dos autuantes senão a apreensão da mercadoria encontrada em contravenção e a lavratura do auto de fls. 3. E, tanto mais louvável foi o seu processo ficou provado que o barril de vinagre apreendido foi adquirido pelo autuado sem o pagamento do imposto devido e em recipiente sem marca e sem número, tendo o autuado ocultado o nome do fabricante de quem o adquiriu, assumindo, implicitamente, a responsabilidade do fabricante.

Em tais condições, e porque as alegações da defesa, só por equidade possam ser apreciadas, — julgo procedente o auto de fls. 3 e imponho a Antônio Ramos da Silva a multa de 200$, mínimo do art. 111, § 4°, letras a) e c), do decreto n. 17.464, de 6 de outubro de 1926.

Intime-se para o pagamento da multa no prazo de 30 dias; não o fazendo, promova-se a cobrança executiva, pelos meios legais, salvo recurso dentro de 20 dias, na forma dos arts. 7° e 8° do decreto n. 20.350, de 31 de agosto de 1931.

Providencie a 3ª Sub-Diretoria para que, pelo autualo sejam adquiridas as estampilhas necessárias aos 100 litros de vinagre que se encontram em depósito em seu poder, afim de ser dada baixa ao têrmo de fls. 2.

EXPEDIENTE DO SR. AJUDANTE

Dia 12 de maio de 1934

Requerimentos despachados

N. 2.011 — Rosembaum & Vaistock — Faça-se a transferência e averbe-se a mudança. Imponho a multa de 100$, mínimo da lei.

N. 12.009 — Nogueira & Trindade. — Imponho a cada um dos signatarios do contrato junto a multa de 10$000, mínimo da lei.

N. 12.607 — . E. G. Companhia Sul Americana de Elétricidade. — Idem.

N. 31.341 — Lemos & Gomes — Façam-se as transferencias propostas. Imponho a cada uma das firmas indicada, Leonidio Gomes e Lemos & Gomes, a multa de 50$000, mínimo da lei e mais a de 20 % sôbre os emolumentos de registro pagos.

N. 6.530 — Morgado & Pinto. — A firma requerente persiste em não cumprir o despacho mandando registrar o contrato social, no Registro de Títulos e Documentos. Atendendo a conveniência do serviço público, faça-se a transferencia e imponho à firma Morgado & Pinto, a multa de 200$000, maximo do art. 44 combinado com o art. 17, § 6° do decreto n. 5.142, de 27 de fevereiro de 1904.

N. 31.350 — Emile Soulier — Averbe-se a mudança para o corrente exercicio.

N. 15.145 — Malaque Francisco. — Mantenho o despacho de fls. 4 verso datado de 30 de dezembro de 1933, mandando fazer a transferencia *ex-officio*.

N. 21.338 — Henrique José de Carvalho. — Faça-se a transferencia *ex-officio* para o nome do coletando Henrique José de Carvalho a quem imponho a multa de 50$000, mínimo da lei.

N. 9.070 — Laudelino Felisberto da Fonseca. — Dê-se a baixa para o corrente exercício. Imponho a multa de 50$000, mínimo da lei.

N. 9.165 — Francisco Vieira Goulart — Dê-se a baixa. Imponho a multa de 50$000, mínimo da lei.

N. 30.045 — Fernando Eugêne Deleroix. — Dê-se a baixa no lançamento em nome de Fernand Eugêne Deleroix cancelando-se e anexando-se ao processo a respectiva certidão de divída. Á vista do que propõe o Sr. lançador, inscreva-se *ex-officio* o diretor Antônio da Rocha Passos Júnior, a quem imponho a multa de 100$000, mínimo da lei.

N. 1.957 — Manuel Joaquim Ribeiro. — Indeferido. Arquive-se.

Notificações:

N. 1.651 — Silva Castro & Martins, rua Monteiro da Luz n. 133 — Em face da informação e parecer, reconsidero o despacho de fls. 3 para torná-lo de nulo efeito, por sêr improcedente a notificação. Façam-se as devidas anotações.

N. 35 — Alfredo N. Nader, rua Barão de Mesquita n. 464. — Multa de 150$000, mais a importancia de 10$000 relativa a emolumentos de registro. Prazo 20 dias. Intime-se.

N. 15 — Rocha Azevedo & Cia., rua Machado de Assis n. 26. — Mantenho o despacho de 7 de fevereiro do corrente ano, por seus fundamentos legais, uma vez que não procedem as alegações da firma requerente.

Certidões:

N. 12.403 — Lourival Eugênio da Silva. — Certifique-se.

N. 12.412 — Isnard & Comp. — Idem.

N. 12.411 — Manuel Barbosa. — Idem.

TERCEIRA SUB-DIRETORIA

Dia 7 de maio de 1934

Tabela de pesagem de perfumarias

Luiz Waknin, proprietário da fábrica de perfumarias sita á avenida Rio Branco n. 152, loja 2, nesta Capital, em obediência ao dispositivo do art. 3° do decreto n. 23.814, de 31 de janeiro do corrente ano, informa serem os seguintes os pesos brutos dos produtos de sua fabricação:

Extratos:

Até 10 gramas brutas.
Até 25 gramas brutas.

Águas de colônia:

Até 300 gramas brutas:
Loções:

Até 125 gramas brutas.
Rio de Janeiro, 5 de março de 1934. — *Luiz Waknin.*

—

Tabela de peso e marca de João Valentim da Mota, residente á rua General Roca n. 72, com pequeno fabrico de perfumarias:

Creme Bonodor, 50,0, $500.
Contra-suor Bonodor, 100,0, $300.
Rio de Janeiro, 28 de fevereiro de 1934. —Farmacêutico, *João Valentim da Motta.*

—

Tabela das marcas e dos pesos dos produtos da fábrica de perfumarias de propriedade de Adolfo Liebermeister, sita á rua Senhor dos Passos n. 16, nesta Capital:

Marcas — Pesos:
Lieber:
Extrato, 10 gramas.
Idem, 25 gramas.
Idem, 50 gramas.
Água de colônia, 300 gramas.
Idem, 600 gramas.
Idem, 900 gramas.
Idem, 1.050 gramas.
Idem, 1.500 gramas.
Loção, 150 gramas.
Idem, 300 gramas.
Talco sem perfume, 1.000 gramas.
Essencias puras, 10 gramas.
Idem, 20 gramas.

Rio de Janeiro, 2 de março de 1934. — *Adolpho Liebermeister.*

—

Tabela das marcas, peso e capacidade dos preparados farmacêuticos da firma C. M. Faria & Comp., estabelecida com farmácia homœopática á rua República do Perú n. 43:

Nome do produto — Peso ou capacidade:
Classe II — Tabletes:
Panthermus, 8 gramas.
Isuvil, 8 gramas.
Cinatila, 8 gramas.
Anticuintussis, 8 gramas.
Classe VI — Gotas:
Panthermus, 10 c.c.
Antiquintussis, 10 c.c.
Pantonus, 20 c.c.
Rio de Janeiro, 5 de março de 1934. — *C. M. Faria & Comp.*

—

Tabela de pesos e capacidades cúbicas do Labarotório da Farmácia Lacerda, á rua Conde de Bomfim n. 832, de Albino de Lacerda:

1—Aphrosan, 10 comprimidos, 0,30, classe 1.
2—Bromogardeno, 10 comprimidos, 0,30, classe 1.
3—Sanervina, gotas, 30 cc. ,classe 6.
4—Calocídio, gotas, 10 cc., classe 6.
5—Pós contra assaduras, 75 cc., classe X.
6—Epulótico, pomada, 30 cc., classe 9.
7—Eustenil, 12 ampolas, 3 cc., classe 7.
8—Triarsol, 12 ampolas, 2 cc., classe 7.
9—Dentina, gotas, 2 cc., classe 6.

Rio de Janeiro, 5 de março de 1934. — *Albino de Lacerda.*

Marcas e pêsos dos produtos da Fábrica de Perfumaria Caldas, Rio, rua Ling de Vasconcelos n. 247, de Nelson Caldas:

Sabonete Cravo, extra-finos, com 150 gramas.
Sabonete Colônia, extra-finos, com 150 gramas.
Sabonete Nilsson, extra-finos, com 150 gramas.
Sabonete Ciclone, extra-finos, com 150 gramas.
Sabonete Aerosita, extra-finos, com 100 gramas.
Sabonete Colônia, ovais, com 125 gramas.
Sabonete Cravo, ovais, com 125 gramas.
Sabonete Sport, ovais, com 125 gramas.
Sabonete Alfazema, ovais, com 125 gramas.
Sabonete dos Pampas, com 125 gramas.
Sabonete dos Pampas, médios, com 100 gramas.
Sabonete dos Pampas, pequenos, com 75 gramas.
Sabonete Almofadas, com 125 gramas.
Sabonete Boneco, com 100 gramas.
Sabonete Zenith, de luxo, com 100 gramas.
Sabonete Tentador, com 100 gramas.
Sabonete Caras, com 100 gramas.
Sabonete Silvã, com 100 gramas.
Sabonete Calêndula, com 100 gramas.
Sabonete Hamamélis, com 100 gramas.
Sabonete Neyde, com 100 gramas.
Sabonete Aviação, com 75 gramas.
Sabonete Ivaní, com 100 gramas.
Sabonete Lindóia, com 75 gramas.
Sabonete Zenith, com 75 gramas.
Sabonete Zenith, ovais, com 75 gramas.
Sabonete Idíflio, com 75 gramas.
abonete Glicenol, com 100 gramas.
abonete Indispensável, com 75 gramas.
Sabonete Sport, com 75 gramas.
Sabonete Pelsan, com 100 gramas.
Sabonete Violeta, com 75 gramas.
Sabonete Sandalo, com 75 gramas.
Sabonete Fouger, com 75 gramas.
Sabonete Chipre, com 75 gramas.
Sabonete Cravo, finos, com 75 gramas.
Sabonete, Colônia, finos, 75 gramas.
Sabonete Anselmo, com 75 gramas.
Sabonete Colônia, ovais, com 100 gramas.
Sabonete Cravo, ovais, com 100 gramas.
Sabonete Alfazema, ovais, com 100 gramas.
Sabonete Sport, ovais, com 100 gramas.
Sabonete Sport, ovais, com 75 gramas.
Sabonete Alfazema, ovais, com 75 gramas.

Sabonete Cravo, ovais, com 75 gramas.
Sabonett Colônia, ovais, com 50gramas.
Sabonete Sport, ovais, com 50 gramas.
Sabonete Cravo, ovais, com 50 gramas.
Sabonete Alfazema, ovais, com 50 gramas.
Sabonete Zite, com 25 gramas.
Sabonete das Feiticeiras, com 100 gramas.
Sabonete das Feiticeiras, com 100 gramas.
Sabonete Lloyd, com 25 gramas.
Sabonete sem perfume, com 50 gramas.

Rio de Janeiro, 3 de março de 1934. — *Nelson Cardoso.*

Tabéla de marcas, pêsos e capacidades, representando as bases legais para cobrança do imposto de consumo, da firma Weskott & Companhia. — A Quimica "Bayer", rua Dom Geraldo n. 12-A — Rio de Janeiro:

Marcas — Classe I — Pesando cada unidade

Abasina, comprimidos em tubos de 10 comprimidos, 0.30 grs.
Abasina, comprimidos em tubos de 20 comprimidos, 0.30 grs.
Acidol Pepsina, comprimidos em tubos de 10 comprimidos, 0,50 grs.
Adalina, comprimidos em tubos de 10 comprimidos, 0,65 grs.
Adamon, comprimidos em tubos de 20 comprimidos, 0,65 grs.
Amfotropina, comprimidos em tubos de 20 comprimidos, 0,58 grs.
Atebrina, comprimidos em vidros de 15 comprimidos, 0,20 grs.
Atebrina, comprimidos em vidros de 500 comprimidos, 0.20 grs.
Bayaspirina, comprimidos em tubos de 20 comprimidos, 0,63 grs.
Bayaspirina, comprimidos em envelopes, de 8 comprimidos, 0.63 grs.
Butolan, comprimidos em tubos de 20 comprimidos, 0,70 grs.
Cafiaspirina, omprimidos em envelopes 20 comprimidos, 0,70 grs.
Cafiaspirina, comprimidos em envelopes de 2 comprimidos, 0,70 grs.
Choleflavina, pérolas em vidros de 60 pérolas, 0,18 grs.
Coffeminal, comprimidos em tubos de 10 comiprimidos, 0.11 grs.
Coffeminal, comprimidos em vidros de 50 comprimidos, 0.11 grs.
Compral, comprimidos em tubos de 10 comprimidos, 0,70 grs.
Desencina, comprimidos em tubos de 20 comprimidos, 0.35 grs.
Eldofórmio, comprimidos em tubos de 20 comprimidos, 0,62 grs.
Euquinina, comprimidos em tubos de 10 comprimidos, 0.35 grs.
Gardan, comprimidos em tubos de 10 comprimidos, 0.75 grs.
Helmitol, comprimidos em tubos de 20 comprimidos, 0.65 grs.
Hexophan, comprimidos em tubos de 10 comprimidos, 0,75 grs.
Hexophan, comprimidos em tubos de 20 comprimidos, 0.75 grs.
Instantina, comprimidos em latas de 6 comprimidos, 0,65 grs.
Isticina, comprimidos em vidros de 25 comprimidos, 0.21 grs.
Jovenina, drágeas, em vidros de 50 drágeas, 0.10 grs.
Luminal, comprimidos em tubos de 10 comprimidos, 0.17, grs.
Luminaletas, comprimidos em vidros de 50 comprimidos, 0.17 grs.
Novalgina, comprimidos em tubos de 10 comprimidos, 0,58 grs.
Orexina, comprimidos em tubos de 10 comprimidos, 0,28 grs.
Panflavina, pastilhas em vidros de 25 pastilhas, 0,50 grs.
Phanodórmio, comprimidos em tubos de 10 comprimidos, 0.26 grs.
Phenaspirina, comprimidos, em tubos, de 20 comprimidos, 0.63 grs.
Phenaspirina, comprimidos em envelopes de 2 comprimidos, 0,63 grs.
Plasmochina simples, comprimidos de 0,01, em tubos de 15 comprimidos, 0,07 gramas.
Plasmochina simples, comprimidos de 0.01, em vidros de 500 comprimidos, 0,07 gramas.
Plasmochina simples, comprimidos de 0.02, em vidros de 25 comprimidos, 0.09 gramas.
Plasmochina simples, comprimidos de 0.02, em vidros de 1.000 comprimidos, 0.09 grs.
Plasmochina composta, comprimidos em vidros de 60 comprimidos, 0.10 grs.
Plasmochina composta, comprimidos em vidros de 1.000 comprimidos 0.10 gramas.
Piramidon, comprimidos em tubos de 10 comprimidos, 0.34 grs.
Piramidon, comprimidos, em caixas de 100 comprimidos, 0.11 grs.
Quinoplasmina, comprimidos em tubos de 12 comprimidos, 0,45 grs.
Quinoplasmina, comprimidos em vidros de 50 comprimidos, 0.45 grs.
Quinoplasmina, comprimidos em vidros de 1.000 comprimidos, 0.45 grs.
Satodina, comprimidos em tubos de 20 comprimidos, 1.00 grs.
Salopheno, comprimidos em tubos de 20 comprimidos, 0.65 grs.
Theominal, comprimidos em tubos de 20 comprimidos, 0,40 grs.
Yatren, 105 pílulas em tubos de 10 pílulas, 0.31 grs.
Yatren, 105 pílulas em vidros de 25 pílulas, 0.31 grs.
Yatren, 105 pílulas em vidros de 50 pílulas, 0.31 grs.
Yatren, 105 pílulas em vidros de 100 pílulas, 0.31 grs.
Yatren, 105 pílulas em vidros de 2.500 0.31 grs.
Classe V — Capacidade do recipiênte
Mitigal em vidros de 75 grs., 79 cc.
Mitigal em vidros de 150 grs., 130 cc.
Classe X — Capacidade do recipiênte
Oxan, em tubos de 5 grs., 15 cc.
Sionon, em vidros de 250 grs., 440 cc.

Rio de Janeiro, 15 de março de 1934. — A Quimica "Bayer", P. p. Weskott & Comp., *H. Kaelble.*

Tabela das marcas e das classes dos produtos de especialidades farmacêuticas de F. F. Cortes, domiciliado á rua Heráclito Graça n. 9, nesta capital.

Marcas — Capacidade e peso — Taxa — Classe

Policalcina, 30 comprimidos de 0,40 $200, 1ª classe.
Gotas Brasileiras, 20 c.c., $100 1ª classe.
Rio de Janeiro, 28 fevereiro de 1934. — *F. F. Cortes.*

Tabelas das especialidades farmacêuticas da firma Teixeira Novais & Companhia, estabelecidos á rua Gonçalves Dias n. 61.

Nomes — Peso ou capacidade — Sêlo

Produtos da classe II

Coryfolium, glóbulos, 9,0, $060.
Laxatina, glóbulos, 12,0, $080.
Dioscorea petra, glóbulos, 12,0 $080.
Andina Amara, glóbulos 12,0, $080.

Produtos da classe IV

Chenpodium Anthelm pó, 12 papeis, $150.
Helmintifuga, pó, 12 papeis, $150.
Puerina, pó, 16 papeis, $150.
Matricária, pó, 20 papeis, $150.

Produtos da classe V

Glysustina, fumentação, 30 c.c. $060.
Opodeldoc de Arnica, 60 c.c, $060.
Opodeldoc de guaco, fomentação, 60cc. $060.
Opodeldoc de Rhus Tox, fomentação, 30 c.c. $060.

Produtos da classe VI

Oleo de figado de bacalháu, tintura, 10 cc., $080.
Allium Sativum, tintura, 0 cc., $080.
Coryfolium, tintura, 10 cc. $080.
Sanacina, tintura, 10 cc., $030.
Solanea convulsiva, tintura, 15 cc., $100.
Iodalina regeneradora, tintura, 15 cc. $100.
Bronquigia, tintura, 15 cc., $100.
Cecropia americana, tintura, 15 cc., $100.
Citrus médica, tintura, 15 cc., $100.
Blenofila, tintura, 15 cc., $100.
Essência odontológica, tintura, 15 cc., $100.
Clava febrífuga, tintura, 15 cc., $100.
Serusina, tintura, 15 cc., $100.
Rio de Janeiro, 2 de março de 1934. — *Teixeira Novaes & Comp.*

Tabela de produtos, marcas e pesagens fabricados pelo "Laboratório Almeida Rios & Companhia Limitada", á rua Marquês de Abranies n. 207 — sobrado.

Classe 1ª — "Vermiol Rios", "Perolas", cada vidro contém dez perolas de 0,25 centigramas.
Classe 1ª, "Dragefer", cada vidro contém 10 drágeas a 0,70 centigramas.
Classe 5ª, "Vermiol Rios", líquido, oleo medicinal, contém cada vidro 40 centímetros.
Classe 7ª, "Hemobion Rios", 10 ampôlas de 2,5 cc.
Rio de Janeiro, 21 de fevereiro de1934. — *Almeida Rios & omp.*

Conselho de Contribuintes

SESSÃO EXTRAORDINÁRIA REALIZADA NO DIA 3 DE MAIO DE 1934

Realizou-se no dia 3 de maio de 1934, às 9 horas, a 202ª sessão extraordinária do Conselho de Contribuintes. Compareceram os Srs. Malaquias dos Santos, presidente; José L. Salgado Scarpa, vice-presidente; Alberto Fernandes Marques, João Augusto Alves, Othon de Melo, Oto de Andrade Gil, Péricles de

Sousa Manso, Tobias Cândido Rios Filho e Vicente de Paulo Galliez, membros do conselho; o Sr. Francisco Sá Filho, representante da Fazenda Pública e o Sr. Orlando Batista Bittencourt, secretário; faltaram os Srs. F. Eduardo Magalhães e Xisto Vieira Filho.

Aberta a sessão, foi lida a ata da sessão extraordinária realizada no dia 25 do mês próximo findo, a qual foi aprovada.

Passando-se à ordem do dia, foram julgados os seguintes recursos:

N. 1.525 — Companhia Telefônica Brasileira — Classificação de mercadoria — Alfândega do Rio de Janeiro — Relator, Sr. Péricles Manso. — Negou-se provimento, unânimemente.

N. 1.559 — Vivacqua Irmãos — Classificação de mercadoria — Alfândega do Rio de Janeiro — Relator, Sr. Péricles Manso. — Tomou-se conhecimento para mandar classificar no art. 1.009, sujeita à taxa da divisão respectiva, unânimemente.

N. 1.860-A — The Royal Mail Steam Packet Co. — Extravio de merradoria — Alfândega do Rio de Janeiro — Relatos, Sr. João Augusto Alves. — Tomou-se conhecimento para anular o processo por inobservância de formalidades essenciais, contra o voto do Sr. Oto Gil.

N. 1.768 — Anibal Saglia — Imposto de consumo — Delegacia Fiscal no Rio Grande do Sul — *Ex-officio* — Relator, Sr. Péricles Manso. — Rejeitada a preliminar de perempção do recurso para a Delegacia Fiscal, contra os votos dos Srs. Othon de Melo, Alberto Marques e Tobias Rios Filho, tomou-se conhecimento para converter o julgamento em diligência, afim de ser cumprido o art. 225 do regulamento, unânimemente.

N. 1.598 — J. M. Lopes & Comp. — Imposto de consumo — Recebedoria do Distrito Federal — Relator, Sr. Péricles Manso. — Tomou-se conhecimento para relevar 50 % da multa, de acôrdo com o n. 4, do art. 1º, do decreto n. 21.459, de 1 de junho de 1932, contra os votos do relator e do Sr. Vicente Galliez, que davam provimento. O Sr. Othon de Melo foi designado para redigir o acórdão.

N. 1.498 — Companhia de Fósforos do Norte — Imposto de consumo — Delegacia Fiscal em Pernambuco — Relator, o Sr. Péricles Manso. — Deu-se vista ao Sr. Oto Gil. Falou pela recorrente o Sr. Mallet Soares.

N. 12 R — Rodrigues de Almeida & Comp. — Imposto de consumo — Delegacia Fiscal no Estado do Rio de Janeiro — Pedido de reconsideração do acórdão n. 1.204 — Relator, o Sr. Péricles Manso. — Indeferiu-se o pedido, contra os votos do relator e do Sr. João A. Alves. O Sr. Oto Gil foi designado para redigir o acórdão.

N. 1.041 — Andrade Carvalho & Companhia — Imposto de consumo — Recebedoria do Distrito Federal — Relator, o Sr. Salgado Scarpa. — Deu-se provimento, unânimemente.

N. 1.545-A — Jorge Correia & Comp. — Imposto de consumo — Delegacia Fiscal em Alagoas — Relator, o Sr. Salgado Scarpa. — Tomou-se conhecimento para relevar 50 % da multa, de acôrdo com o n. 4, do art. 1º, do decreto número 21.459, de 1 de junho de 1932, unânimemente.

N. 1.834-A — José Albino de Campos — Imposto de consumo — Delegacia Fiscal no Maranhão — Relator, o senhor Tobias Rios Filho. — Tomou-se conhecimento para relevar 50 % da multa, de acôrdo com o n. 4 do art. 1º do decreto n. 21.459, de 1 de junho de 1932, contra o voto do Sr. João A. Alves.

N. 1305-A — Standard Oil Co. of Brasil — Imposto de consumo — Delegacia Fiscal em Santa Catarina — Relator, o Sr. João A. Alves, com vista do Sr. Oton de Melo. — Deu-se provimento, unânimemente.

N. 975-A — Schering Kahlbaum Ltd. — Classificação de mercadoria — Alfândega do Rio de Janeiro — Relator, o Sr. Oto Gil. — Deu-se provimento, unânimemente.

N. 1.702-A — Sousa Santos & Comp. — Isenção de direito — Delegacia Fiscal em São Paulo — Relator, o Sr. Oto Gil. — Negou-se provimento, unânimemente.

N. 1.813-A — Companhia Automericano — Valor de mercadoria — Alfândega de Santos — Relator, o Sr. Péricles Manso. — Deixou-se de tomar conhecimento, por ter sido interposto fora do prazo legal, unânimemente.

N. 1.815-A — General Motors of Brasil — Valor de mercadoria — Alfândega de Santos — Relator, o Sr. Péricles Manso. — Deixou-se de tomar conhecimento, por ter sido interposto fora do prazo legal, unânimemente.

N. 1.820-A — Fiat Brasileira S. A. — Valor de mercadoria — Alfândega de Santos — Relator, o Sr. Péricles Manso. — Negou-se provimento, unânimemente.

N. 1.818-[illegible] — Fiat Brasileira S. A. — Valor de mercadoria — Alfândega de Santos — Relator, o Sr. Péricles Manso. — Negou-se provimento, unânimemente.

N. 1.814-A — General Motors of Brasil — Valor de mercadoria — Alfândega de Santos; relator, o Sr. Péricles Manso. — Negou-se provimento, contra os votos dos Srs. Oto Gil e Vicente Galliez.

Nota — Os Srs. Salgado Scarpa e Vicente Galliez compareceram depois do julgamento do recurso n. 1.559.

Diretoria do Imposto de Renda

EXPEDIENTE DO DIRETOR

Dia 12 de maio de 1934

Requerimentos despachados

N. 5.627, de 1934 — Jesús & Batista. — Prove ter escrita regular e apresente o movimento da conta de mercadorias.

N. 5.576, de 1934 — Antônio Cancelli. — Apresente o movimento da conta de mercadorias.

N. 5.422, de 1934 — Antônio Carvalho. — Prove ter escrita regular.

N. 6.075, de 1934 — Ferreira da Costa & Companhia. — Reconheço o direito à restituição da importância.

N. 2.885, de 1934 — Sociedade de Motores Deutz Otto Legítimo. — Arquive-se.

N. 5.498, de 1934 — Francisco Agostinho de sousa Melo. — Das decisões desta Diretoria cabe recurso, nos têrmos do artigo 123, do regulamento.

N. 5.421, de 1934 — Henrique Martins e Manuel Martins. — Prove o total das vendas à vista e à prazo, efetuadas durante o ano de 1930.

N. 5.664, de 1934 — Agenor Chaves. — Prove ter escrita regular e apresente a demonstração da conta de Lucros e Perdas correspondente ao balanço encerrado em 31 de dezembro de 1931.

N. 5.446, de 1934 — M. J. Diegues. — Apresente seus livros para provar que tem escrita regular e a veracidade do balanço.

N. 2.196, de 1934 — Banco Comercial de Minas Gerais. — Concedo o prazo de 10 dias.

N. 6.209, de 1934 — Cariolano Inocêncio Teixeira e Darcilia Martins Teixeira. — Concedo o prazo de 15 dias.

N. 6.547, de 1934 — Antônio José Bastos (Representação da Secção de Revisão). — Imponho a multa de 300 %.

N. 869, de 1934 — Domingos de Gouvêia Correia Júnior. — Arquive-se quanto aos débitos cobre-se repartidamente dos herdeiros.

N. 2.339, de 1933 — Francelino Augusto Soares. — Prossiga-se no lançamento "ex-officio" contra Carlos Bernardo Moreira. — Imponho a Antônio Mateus dos Santos a multa de 50$, nos têrmos do artigo 168 do regulamento. Pelo débito de Carlos Bernardo Moreira responderá a firma Francelino Augusto Soares, "ex-vi" do artigo 117 do decreto n. 10.702, de 1914.

N. 4.687, de 1934 — Américo Troina & Companhia. — Faça-se a intimação para o local indicado a fls. 2.

N. 7.955, de 1932 — M. Figueira & Wellisch. — Arbitre-se em 25 % do capital.

N. 9.455 de 1932 — Artur Carlos Naylor (Dr. . — Retifique-se o lançamento, pela forma proposta, quanto a Artur Carlos Naylor. Imponho a Antônio Bezerra Barbosa, Francisco d'Avila Garcez e Nelson Werneck, a cada um, a multa de 50$000.

N. 15.758, de 1933 — Júlio de Sá & Companhia. — Proceda-se pela forma proposta.

N. 2.774, de 1934 — Mário de Andrade Ramos. — Proceda-se pela forma proposta.

N. 3.388, de 1934 — João do Nascimento Torga. — Mantenho os lanaçamentos pela forma proposta na informação.

N. 15.042, de 1933 — Preria Nelo & Companhia. — Proceda-se de acôrdo com a informação de 8 de fevereiro de 1934.

Ofícios expedidos:

N. 59 — Ao Sr. diretor da Recebedoria do Distrito Federal, restituindo processo de restituição em que é interessado, Antônio Gomes da Silva.

N. 60 — Ao diretor da Recebedoria do Distrito Federal, remetendo guia de conversão em que é interessado Roterio Rodrigues de Carvalho.

N. 185 — Ao diretor da Receita Pública, sôbre objéto de serviço.

N. 647 — Ao chefe de Secção na Paraíba, restituindo processo de recurso interposto pelo contribuinte, Manuel Germano de Araújo, e prestando informações e comunicando despacho.

N. 648 — Ao delegado fiscal em Minas Gerais, restituindo processo em que é interessado, Fausto Carneiro das Neves (Dr.) e comunicando despacho.

N. 649 — Ao chefe de Secção em Espírito Santo, fazendo comunicação e prestando informações.

N. 728 — Ao Dr. juiz de direito da Vara de Orfãos e Ausentes, prestando formações.

N. 729 — Ao Dr. juiz de direito da rovedoria e Resíduos, idem.

N. 730 — Ao Dr. juiz de direito da imeira Vara Cível, idem.

N. 731 — Ao Sr. chefe da Contabilide da Inspetoria Federal das Estradas, inistério da Viação, solicitando informações.

N. 732 — Ao Sr. inspetor das Estrada de Rodagens Federais, idem.

N. 733 — Ao Sr. comandante do 10º egimento de Infantaria — 4ª Região ilitar, fazendo comunicação.

N. 650 — Ao chefe de secção em São aulo, prestando informações.

N. 651 — Ao chefe de secção em Mias Gerais, fazendo comunicação.

N. 5 — Ao inspetor do Imposto de enda em Rio Grande (Rio Grande do ul), prestando informações.

Ministério da Guerra

Os pedidos de assinatura oficial devem er anualmente renovados, por intermédio do respectivo ministério, com a devida antecedência, de modo a evitar-se suspensão da remessa.

Os assinantes por desconto em fôlha everão vir, também anualmente, por ntermédio das respectivas repartições agadoras.

As assinaturas pagas por 6 mêses serão uspensas em 1 de julho e 1 de janeiro.

Vide — Expediente — na primeira páina.

Por despacho de 8 do corrente:

Foi autorizado o chefe do Departaento da Central a mandar incinerar s livros e papéis constantes de 14 voimes contendo o arquivo do extinto Laoratório Pirotécnico de Campinho que comissão de abertura e exame dêsses olumes, já nomeada, julgar sem nenhum alor.

— Por outro de 9 do mesmo mês:

Foi designado o Dr. Rui Maurício de ima e Silva para professor da 4ª caeira (geologia, mineralogia e botânica) o curso de engenheiros geográfos mitares.

— Por outro de 11 do mesmo mês:

Foi transferido para o quadro de condores o 2º tenente comissionado Aleandre da Cunha Ribeiro.

Requerimentos despachados pelo sehor ministro da Guerra:

Altair Germano da Silva, pedindo cerficado do tempo em que serviu na Eola de Aviação Militar. — Indeferido vista das informações.

Amaro Gomes de Melo, pedindo releação da multa de 200$ que lhe foi imosta pela Junta Militar de Ribeirão, or infração do regulamento do S. M. — É mantida a multa

Antônio Assunção, 2º sargento reservista, pedindo reinclusão nas fileiras do Exército. — Indeferido em face da informação do D. G.

Arquimedes Cavalcanti de Albuquerque Tabajara, ex-3º sargento, pedindo ne seja concedida reforma neste pôsto. — Indeferido à vista das informações.

Ariston Moreira Santiágo, 2º tenente contador reformado, pedindo retificação de sua reforma, do Quadro de Contadores para o de Recrutamento. — Indeferido à vista das informações.

Artur Matos da Silva, cabo reservista, pedindo reinclusão no 23º B. C. — Indeferido em face da informação do D. G.

Duplar Pires de Melo, sargento ajudante, servindo na Escola de Cavalaria, pedindo reconsideração do despacho exarado no requerimento em que solicitou constar de seus assentamentos, as alterações ocorridas com o requerente e constantes do documento anexo ao referido requerimento. — Mantenho o despacho anterior de acôrdo com a informação do D. G.

Edson Lopes de Carvalho, pedindo caderneta de reservista e pagamento da quantia de 400$000. — Esta petição não pode ter andamento, visto seu signátario fazer dois pedidos diferentes.

Galdino Tavares de Sousa, major reformado, pedindo que seu filho Galdino Tavares de Sousa, cadete, que se acha baixado ao H. C. E., se trate em sua residência. — Concedido.

Joaquim Inácio de Almeida, pedindo para defesa em Juízo, certidão do inteiro teôr e a razão pela qual não teve despacho o requerimento feito pelo Dr. Guilherme Tell Coelho Cintra, em 23 de fevereiro de 1931, na qualidade de procurador de Augusto Flávio de Almeida, pedindo andamento de um processo. — Certifique-se na forma da lei, dêsde que prove ter uma ação em Juízo.

Joaquim Inácio de Albuquerque, ex-2º sargento, pedindo abertura de um inquérito, afim de ser reincluído nas fileiras, si ficar provada a sua inculpabilidade. — Deferido. Ao Sr. comandante da 2ª R. M. para proceder.

José Barbosa, soldado asilado, ad do ao 2º B. C., pedindo permissão para residir em Belém, Pará, ficando adido ao 26º da mesma arma. — Deferido, correndo as despesas de transporte por conta própria.

José Barbosa Felix, reservista, pedindo retificação de seu nome. — Junte ao seu requerimento a caderneta de reservista ou documento equivalente, bem como sua certidão de idade.

José da Silva Ribeiro, 3º sargento reservista, pedindo reinclusão. — Indeferido, em vista das informações.

José dos Santos, pedindo anulação da última concorrência efetuada no 2º R. I. — A Secretaria para providenciar de acôrdo com a presente informação.

Lourenço Narciso Caldas, ex-3º sargento do Regimento Mixto, de Campo Grande, pedindo reinclusão. — Indeferido, à vista das informações.

Luiz Dias de Oliveira Campos, ex-3º sargento, pedindo ficar sem efeito a sua exclusão até terminar o tempo de engajamento. — Arquive-se, por não ter até hoje comparecido à inspeção de saúde determinada.

Nerval Mendes Bozza, ex-3º sargento fotógrafo aviador militar, pedindo reinclusão. — Indeferido. Nenhuma conveniência pode haver para o Exército na reinclusão de ex-praças de sua conduta.

Otaviano Curvelo, músico de 1ª classe, reformado, asilado, pedindo transferência do pagamento de seus vencimentos da Companhia de Praças reformadas para a Companhia Extranumerária da Escola Militar. — Seja feita a transferência solicitada.

Orestes de Oliveira, ex-2º sargento, pedindo reconsideração do despacho que lhe negou reinclusão. — Reconsidero o despacho anterior, para deferir, por equidade.

Oton Fonseca Labão, cabo reservista do 20º B. C., pedindo restituïção de sua carteira de reservista. — Indeferido. Os documentos constantes dos processos eleitorais não podem, pela lei respectiva, ser restituídos. Requeira, querendo, uma certidão de seus assentamentos.

Pedro de Pinho, tenente-coronel, pedindo fornecimento de uma égua, para desconto. — Deferido.

Rodolfo Jardim Valim, ex-2º sargento rádio telegrafista, pedindo reinclusão no quadro de sua especialidade. — Indeferido, em vista da informação do D. G.

Iolanda Imediato Munhoz, espôsa do 2º tenente Romão Munhoz, pedindo que seja designada uma comissão afim de provar que a moléstia que determinou a internação de seu marido no Hospita Nacional de Alienados, foi adquirida em conseqüência da grande dedicação, esfôrço e sacrifícios empregados no desempenho de funções que lhe eram atribuídas. — Deferido.

Ministério da Viação e Obras Públicas

Os pedidos de assinatura oficial devem ser anualmente renovados, por intermédio do respectivo ministério, com a devida antecedência, de modo a evitar-se a suspensão da remessa.

Os assinantes por desconto em fôlha deverão vir, também anualmente, por intermédio das respectivas repartições pagadoras.

As assinaturas pagas por 6 mêses serão suspensas em 1 de julho e 1 de janeiro.

Vide — Expediente — na primeira página.

PROTOCOLO GERAL

Expediente de 10 de maio de 1934

Avisos:

N. 757 — Ao Ministério da Fazenda, pedindo seja paga ao Sr. Belarmino Pires Machado a quantia de 1:200$, proveniente de fornecimento de refeições a 15 praças da Polícia do Estado de São Paulo quando em serviço de guarda da Ponte de Salto, no período revolucionário de 8 a 23 de outubro de 1930. (Número 2.763-34).

N. 758 — Ao mesmo, pedindo providências no sentido de que seja entregue, como adiantamento, de uma só vez, ao pagador da Comissão de Estradas de Rodagem Federais, Paulo Camoulet, a importância de 290:000$, para ocorrer ao pagamento do pessoal da referida comissão, no mês de abril último. (Número 7.509-34).

N. 759 — Aos Correios e Telégrafos, declarando aprovado o projeto e orçamento, na importância de 70:528$, para a construção do prédio destinado à agência postal telegráfica de Colatina, no Estado do Espirito Santo, devendo as

despesas, até o máximo do orçamento ora aprovado, correr por conta dos recursos orçamentários para o exercício 1934-1935. Devolve o projeto e orçamento acima referidos. (N. 7.725-34).

N. 760 — Ao Ministério do Trabalho, transmitindo cópia do telegrama em que o Sindicato dos Ferroviários da Estrada de Ferro Oeste de Minas pede sejam fornecidas passagens pela Estrada de Ferro Central do Brasil ao pessoal da Rede Mineira de Viação, de acôrdo com o decreto n. 23.655, de 27-12-33, comunica que a referida Estrada expediu às suas estações as necessárias instruções a respeito. (N. 5.825-34).

N. 761 — Ao Ministério da Agricultura, comunicando que, por ato de 14 de agôsto do ano próximo findo, o Departamento dos Correios e Telégrafos creou uma agência postal em Sacramento, município de Santana de Matos, no Estado do Rio Grande do Norte, a qual funcionará como postal-telefônica. (Número 5.781-34).

N. 762 — Ao mesmo, comunicando que a Diretoria da Estrada de Ferro Central do Brasil tomou as necessárias providências no sentido de serem fornecidas pela mesma via férrea carros apropriados para o transporte de laranjas beneficiadas no "Packing-House", em Nova Iguassú. (N. 5.102-34).

N. 763 — Ao mesmo, comunicando as providências tomadas pelo Departamento dos Correios e Telégrafos a propósito da franquia postal-telegráfica para os funcionários do Serviço Técnico do Café, constantes da relação que acompanhou o aviso n. 38, de 24 de março último. (N. 6.302-34).

N. 764 — Ao Ministério da Guerra, comunicando que não é possível conceder ao servente da Diretoria da Aviação, Joaquim Alves Faria, transporte gratuito nos trens da Estrada de Ferro Central do Brasil, porque essa medida teria de ser extensiva aos demais serventes de outros departamentos militares ou repartições públicas, assim como a todas as classes de empregados militares ou federais cujos vencimentos fossem reduzidos, o que viria contribuir ainda mais para o decréscimo da renda de passageiros da referida Estrada. (N. 6.320-34).

N. 765 — Ao Ministério da Guerra, respondendo ao aviso n. 17, de 20-2-934, sôbre concessão ao chefe da Comissão Construtora do Forte de Munduba, major João Luiz Monteiro de Barros, de franquia telegráfica, e, bem assim, para que a Estrada de Ferro Central do Brasil atenda aos pedidos de passagens e transportes que forem feitos pelo referido chefe, comunica, relativamente à franquia telegráfica, que o D.C.T. já providenciou no sentido de serem aceitos como oficiais, por conta dêsse Ministério, os telegramas que forem apresentados pelo referido oficial. Quanto, porém, ao pedido pessagens e transportes, cabe a êsse Ministério dirigir-se diretamente à Estrada de Ferro Central do Brasil, de acôrdo com o decreto número 20.054, de 29 de maio de 1931. (Número 5.028-34).

N. 766 — Ao Ministério da Justiça — atendendo á solicitação constante do aviso n. 209, de 31 de janeiro último, comunica que eram de 666$666 os vencimentos mensais percebidos pelo 2° escriturário, em disponibilidade, da E. F. Central do Brasil, Luiz Carlos Noronha da Mota. (N. 6.321-34).

N. 767 — A' interventoria federal no E. do Espírito Santo — transmitindo cópia das informações prestadas pela diretoria da E. F. Central do Brasil a propósito da representação da Associação Comercial dêsse Estado, solicitando a conclusão das obras do ramal de Santa Bárbara e, bem assim, dos serviços de Teófilo Otoni e Figueira do Rio Doce. (N. 22.997-34).

N. 768 — A' interventoria do Distrito Federal — solucionando o ofício número 5.077, de [illegible] de outubro de 1933, solicitando providências no sentido de não ficarem retidos nas estações intermediárias, os trens de transporte de carnes da E. F. Central do Brasil, destinados ao Entreposto de São Diogo, da D. G. de Abastecimento, dessa Prefeitura, comunica que, segundo informa a diretoria daquela via férrea, com os novos horários, ficou regularizado o movimento dos trens em questão. (Número 6.198-34).

N. 769 — Ao Departamento N. Portos e Navegação — intimando o ex-superintendente do Cais do Pôrto desta capital, Sr. Henri Delport, a recolher á Companhia Brasileira de Portos, a quantia de 80:000$000. (N. 8.234-34).

N. 1.667 — Aos Correios e Telégrafos — comunicando que D. Alzira Barbosa foi exonerada, a pedido, do cargo de agente do Correio de São José da Lagôa, subordinada á D. R. de Minas Gerais, em decreto de 15 de dezembro de 1933. (N. 6.516-34).

N. 1.668 — A' Despesa Pública — devolvendo, informado, o processo de pensão de montepio de D. Alexandrina da Rocha Folco. (N. 4.627-34).

N. 1.669 — A' I. F. das Estradas — perguntando qual a situação atual de pessoal empregado nos serviços da E. F. de Tocantins, bem como qual o nome do chefe mecânico que substituiu, na direção precária da mesma estrada, por conveniência do serviço, o mestre de linha José Dutra. (N. 1.103-34).

Requerimentos despachados:

Paulo Garcia, porcurador de D. Inês Garcia e inventariante do espólio do finado Jeremias Garcia, pedindo providências no sentido de poder efetuar o levantamento da importância de réis 149:991$232, depositada no Tesouro Nacional. — Indeferido, em face do parecer (publique-se o parecer). Número 25.649-33).

Antônio Durante — tesoureiro da agência postal-telegráfica de Manhuassú, em M. Gerais, pedindo o pagamento da importância de 5:400$000, a que se julga com direito. — Indeferido em face das informações. (Número 3.248-34).

Escriturários e escreventes da E. F. Central do Brasil, reclamando contra a transferência de funcionários de outros quadros para o de escriturários e pedindo que, a exemplo da providência adoptada quanto aos condutores e agentes, no decreto recentemente expedido pelo Govêrno a respeito, seja creado um quadro, especial para esses serventuários. — Indeferido, em vista das informações. (N. 4.810-34).

COMISSÃO ESPECIAL DE APURAÇÃO DE CONTAS EM ATRAZO

Processo n. 25.649-33:

O tarefeiro da Estrada de Ferro Central do Brasil, Sr. Jeremias Garcia, efetuou, em 1927, no ramal de Lima Duarte, várias obras, instalações e fornecimentos de materiais que ascenderam ás importâncias de 321:682$227, 5:768$000 e 23:916$439.

Dessas foi mandado requisitar pagamento apenas das duas primeiras, no total de 327:450$227 (fls.4).

Antes dessa liquidação, porém, a estrada, revendo as fôlhas de medições do interessado, verificou que já lhe havia sido paga a maior quantia de 149:991$232 proveniente de um êrro de escrituração (fls.11).

Em conseqüência, êste ministério, na requisição de pagamento constante do aviso n. 1.758, de 26 de outubro de 1928 (fls.21), propôs que fôsse descontada, naquele ato, do total requisitado, a importância recebida a maior em 1925.

Êsse desconto foi efetivamente realizado, consoante se vê do incluso talão de fls.29, passado pelo Tesouro Nacional em 6 de dezembro de 1929.

O Banco do Brasil houvera, porém, feito uma transação de empréstimo ao tarefeiro, no montante de 230:000$000, garantida por uma certidão de crédito em causa, expedida pela Central do Brasil.

A compensação feita pelo Tesouro Nacional, reduziu, porém, o crédito do referido tarefeiro ás suas proporções — á quantia de 177:458$995.

Diante dêsse prejuízo, o Banco do Brasil reclamou, em a petição de fls.22, fôsse cancelada a ordem transmitida pela guia da Central, expediente que foi atendido.

Agora, na petição de fls.27, o Sr. Paulo Garcia, procurador de D. Inês Pereira Garcia, inventariante o espólio do finado Jeremias Garcia (fls. 30-33), solicita o levantamento da importância descontada pela Fazenda, atribuindo-a como o "depósito" de que trata o art. 680 do Regulamento Geral de Contabilidade Pública.

Não é admissível, entretanto, êsse levantamento, porque, conforme expõe claramente a Central, no seu ofício de fls.33-34, não é caso de "depósito"; mas sim de reposição de quantia recebida indevidamente, em 1925, pelo tarefeiro Jeremias Garcia.

A comissão é de parecer que não pode ser deferido o requerimento de fls.27.

Sala da comissão, em 30 de abril de 1934. — *Djalma Monteiro.* — *Manuel Lima Torres.* — *João Salse.* — *Antonio Luis Baronto.*

PROTOCOLO GERAL

Relação dos funcionários da *A Noite* e da *A Noite Ilustrada* com direito ao abatimento nos preços de passagens em transportes marítimos e terrestres, de acôrdo com o decreto n. 22.381, de 20 de janeiro de 1933:

Agamenon Serôa da Mota.
Afonso Magalhães Júnior.
Alarico Pais Leme.
Alcino Baía.
Alencar Marins.
Alexandrino Ramos.
Almério Ramos.
Álvaro Marins.
Anísio Mota.

Aristides Melo.
Armando Gonzaga.
Atila de Carvalho.
Augusto Benac.
Basílio Viana Júnior.
Benedito Sarmento.
Benedito Ultra.
Bento Malafaia.
Bráulio Gomes.
Carlos Buhr.
Carlos Lima.
Carlos Mota.
Carlos de Oliveira Viana.
Edgard Pilar Drummond.
Edmundo Pinto.
Emanuel Amaral.
Ernesto Vinhais Weinberger.
Franklin Palmeira.
Fernando Pereira Vilaça.
Flaviano da Silva Sampaio.
Francisco Morais Cardoso.
Francisco Alberto da Silva Reis.
Fernando Jaime Pinto Barbosa.
Gastão de Azevedo Galvão.
Geraldo Moura.
Gil Pereira.
Gilberto de Andrade.
Heitor Muniz.
Henrique Dias da Cruz.
Jarbas Lerí Santos.
João José da Graça.
José Castelar de Carvalho.
José Fernandes Afonso.
José Lima.
José Maria Belo.
José Montenegro.
José da Silva Rocha.
José Raimundo Vasconcelos.
Jorge Maia.
Laurindo Gomes de Oliveira.
Lourival de Oliveira.
Lindolfo Neves Florin.
Luiz Areas.
Lincoln Massena.
Luiz Lira.
Manuel Pinto Filho.
Manuel Cardoso Carvalho Neto.
Manuel Teixeira Gomes.
Mário Lima.
Martinho Caldas.
Maurício Moura.
Mauro Carmo.
Nestor Guimarães.
Nestor Moreira.
Nicolau Ciancio.
Otávio Lima.
Osmundo Pimentel.
Raul Borja Reis.
Raul Martins.
Rúbens Gil.
Raimundo Magalhães Júnior.
Vasco Lima.
Valdemar Bandeira.

Departamento dos Correios e Telégrafos

EXPEDIENTE DO SR. DIRETOR GERAL

Dia 11 de maio de 1934

Aprovando o concurso que, para auxiliares de 3ª classe, se realizou na Diretoria Regional dos Correios e Telégrafos do Pará, entre 19 de novembro e 3 de dezembro de 1933, com a seguinte classificação:

Milton Rodrigues Dantas, 1º lugar — 36,28 pontos.
Lenir Fernandes da Cunha, 2º lugar — 34,28 pontos.
Zuleika Pessoa de Carvalho, 3º lugar — 33,76 pontos.
Clóvis de Vasconcelos Dantas Cavalcante, 4º lugar — 33,13.
Lourival Silva Cardoso (telegrafia), 5º lugar — 27,10.
Erico de Sousa Santos (telegrafia) — 6º lugar — 26,84 pontos.
Francisco Batista Lima, 7º lugar — 25,21 pontos.
Miguel Castro de Carvalho (telegrafia), 8º lugar — 24,52 pontos.
Samuel de Sousa Barroso, 9º lugar — 21,97 pontos.
Antônio Ferreira Chaves, 10º lugar — 21,75 pontos.

DIRETORIA DO PESSOAL

Licença concedida:

João Eduardo Borges, mensageiro, com exercício na Diretoria Regional do Distrito Federal, um ano, com 2|3 da diária, para tratamento de saude, a partir de 17 de fevereiro último. (2.877|34DF.)

Requerimentos despachados:

Maria Luíza Pinheiro Zeferino, auxiliar de 2ª classe, interina, da Diretoria Regional de Corumbá, pedindo licença.— Concedo afastamento pelo prazo requerido, sem vantagens pecuniárias, de acôrdo com o informado. (38.579-33.)

Maria Amélia Gonçalves Meira de Vasconcelos, auxiliar de 2ª classe da Diretoria Regional de Pernambuco, pedindo licença, em prorrogação. — Requisitou-se inspeção de saude. (570-34.)

COMISSÃO DE PROMOÇÕES

Rio de Janeiro, 11 de abril de 1934.

PARECER N. 64

Relator, Sr. Francisco José da Costa Barros

Sr. ministro:

No incluso ofício n. 61, de 22 de janeiro último (processo n. 1.158-34), a diretoria da Estrada de Ferro Central do Brasil propõe o preenchmiento de 13 vagas de escreventes de 1ª e de 28 de escreventes de 2ª classe.

Escreventes de 1ª classe

Das 13 vagas existentes, 5 deverão ser preenchidas pelo critério de antiguidade e 8 pelo de merecimento, começando-se por uma promoção por antiguidade.

Estão propostos os escreventes de 2ª classe Arquimedes Sá Freire de Morais, Luiz de Carvalho, Teófilo Coêlho Dias, Manuel Pereira Reis e Guilherme Augusto de Faria Filho, por antiguidade, e Luiz de Paula Lopes, José Silvino Coelho de Avelar, José da Gama Filgueiras Lima, Antônio Guimarães Albernaz, Valdemar de Azevedo Teixeira, Alvaro Barbosa, Francisco Vierno Vieira e Valter José Ramos Maia, por merecimento

Habilitaram-se como reclamantes os escreventes de 2ª classe José Ernesto Franco, Arlindo Silva, Darcí Teixeira Monteiro, Arquimedes Tavares de Azevedo, Eduardo Mota, Antônio de Oliveira, Antônio Peralta Ferreira, Lígia Braga de Melo Morais, Maria Guilhermina Braga, Edgard Cavaca, Maria da Glória de Oliveira Mota, Miguel Eugênio Alves, Antônio José da Silva, Afonso Targat e Antônio Lopes de Vasconcelos.

A proposito de cada uma das reclamações, cabe à comissão dizer o seguinte:

José Ernesto Franco — A diretoria da Estrada alega que o reclamante não possue merecimento excepcional e executa serviços comuns. Ocupa o n. 5 535 do almanaque e conta muito pouco tempo de classe.

Não procede, efetivamente, a reclamação.

Arlindo Silva — Reclama contra as indicações de Guilherme Augusto de Faria Filho, Arquimedes Sá Freire de Morais e Valter José Ramos Maia

Os dois primeiros foram propostos por antiguidade e têm no almanaque, respectivamente, os ns. 1 e 5, ao passo que o reclamante ocupa o n. 58. Quanto a Valter José Ramos Maia, foi êste proposto pela secretaria em primeiro logar para a primeira vaga. Além disto, tem um elogio importante pelo devotamento demonstrado em reduzir os efeitos desastrosos do incêndio lavrado na Contadoria, em 1923, e pela pronta reorganização dos serviços da mesma Contadoria em sua nova sede. Ocupa o n. 48 de antiguidade, tendo 78 faltas em um total de 4.464 dias de serviço na classe

O contestante nunca foi elogiado Embora conte 27 faltas, possue menos tempo de serviço na classe que o proposto.

As indicações visadas devem ser mantidas.

Darcí Teixeira Monteiro. — E' funcionário de brilhante fé de ofício como bem o atestam os 2 elogios obtidos e os diversos documentos anexos ao seu memorial, pondo em relevo a competência, o zelo, a inteligência, a atividade e a eficiência do reclamante nos serviços que lhe são confiados. Atualmente está embarregado dos serviços que demandam conhecimento e responsabilidade.

A sua reclamação é procedente

Arquimedes Tavares de Azevedo — A Diretoria da Estrada, em face da informação da 4ª Divisão, de que o reclamante é "um excelente funcionário", que não poupa sacrificios para o andamento dos serviços, trabalhando "na turma de fôlhas, uma das de maior responsabilidade", acha que êle pode substituír o proposto Francisco Vierno Vieira, por ser êste funcionário mais moderno na classe, muito embora os seus serviços sejam mais valiosos que os do reclamante.

Os assentamentos do escrevente Francisco Vierno Vieira confirmam os seus méritos, estando neles registrados dois elogios.

É procedente a reclamação de Arquimedes Tavares de Azevedo, que deve ser promovido, não, porém, em lugar do escrevente Vierno Vieira.

Eduardo Mota. — Foi indicado como suplente à 5ª vaga. De sua fé de ofício consta um elogio e ter exercido, interinamente, em 1938, as funções de auxiliar de escrita. A diretoria da estrada não se manifesta sôbre a sua reclamação.

Embora se trate de um funcionário de mérito, não está em melhores condições que os propostos.

Antônio de Oliveira. — Foi indicado em 4º lugar pela Divisão a que pertence. Nenhum relevo se nota em seus assentamentos, assim como não estão positivadas as suas alegações.

Antônio Peralta Ferreira. — Informa a repartição que o reclamnte não está em condições de competir com os seus colegas propostos.

De fato, a fé de ofício não realça o merecimento que possa ter o reclaman-

te, pelo que julga a comissão improcedente a reclamação.

Lígia Braga de Melo Morais. — Reclama, principalmente, contra a seu colega Valdemar de Azevedo Teixeira.

Declara o Sr. diretor que ela "tem, quer de classe, quer na estrada, quasi metade do tempo do seu colega de classe"; "ocupa o n. 200, ao passo que o Sr. Valdemar o n. 28" e que "em relação ao parecer da comissão que teve a seu cargo indicar os funcionários que deveriam ser contemplados com a promoção, ocorre esclarecer que esta diretoria achou melhor fundamento no voto divergente a favor do Sr. Valdemar".

Dada a classificação da reclamante no almanaque, e da inexistência, nos seus assentamentos, de serviços relevantes, conclue a comissão pela improcedência da contestação.

Maria Guilhermina Braga. — Esclarece a repartição que a reclamante foi indicada como 2° suplente. "Além do concurso regulamentar, não consta de sua fé de ofício nenhum registro que possa destacar o seu merecimento, sendo mesmo de salientar que, no próprio ofício de proposta de promoção, nenhuma referência ha nesse sentido". E mais "que os documentos apresentados pela suplicante, para justificar seu merecimento, poderiam ser valiosos se os respectivos signatários, como aliás lhes seria licito, uma vez que reconheciam os predicados da reclamante, os tivessem emitido oficialmente, para que pudessem constar da respectiva fé de ofício e prevalecer agora para apuração de merecimento".

Além do mais, é o n. 99 no almanaque enquanto que os seus colegas estão melhor classificados.

Edgar Cavaca. — A comissão aceita a opinião da diretoria a respeito deste reclamante: "O simples exame da situação do requerente, em confronto com a dos demais propostos, evidencia, desde logo, a improcedência da reclamação; a sua fé de ofício nada assiná-la de relevante e nela estão anotadas três punições, aliás posteriormente canceladas.

Maria da Glória Oliveira Mota. — A costestante alega ter feito concurso para auxiliar de escrita, obtendo a nomeação para categoria inferior, de escrevente de 2ª classe, com a promessa feita pela diretoria da estrada, de promoção nas primeiras vagas que se dessem.

O atual diretor, analisando o memorial da reclamante, diz que ela colocada no n. 174, emquanto que os seus quatro colegas de Divisão, que estão propostos, têm os ns. 13, 17, 28 e 31; acha-se fora da repartição desde março de 1927, com pequena interrupção em janeiro de 1931; gosou licença de 276 dias e conclúe afirmando que "os propostos estão evidentemente em situação mais vantajosa".

Miguel Eugênio Alves. — O seu nome foi lembrado pela comissão de promoções da estrada para outra oportunidade.

Não está em melhores condições que os funcionários indicados na proposta.

Antônio José da Silva. — É, de fato, um funcionário mais antigo que dois dos seus colegas, mas de sua fé de ofício nenhum assentamento o destaca.

Afonso Targat. — Não procede a reclamação. Ocupa o n. 590, por isso que, dispensado em 9 de novembro de 1931, foi readmitido em 1 de novembro de 1932. Da sua fé de ofício nada consta que possa justificar a sua preferência à promoção que pleiteia.

Antônio Lopes de Vasconcelos—Apezar da repartição afirmar que êste reclamante era o número da divisão, por ocasião das vagas em 1931, até julho, e que por isso lhe cabia, pelo regulamento anterior, a promoção por antiguidade, e de já ter exercício o cargo de auxiliar de escrita em 1928, constatou esta comissão que os escreventes propostos ainda estão em melhor situação que o reclamante.

Do exposto, julga a comissão que os reclamantes Darcí Teixeira Monteiro e Arquimedes Tavares de Azevedo estão em condições de ser promovidos, devendo, para isso, ser excluidos os eescreventes Luiz de Paula Lopes e Antônio Guimarães Albernaz, que são os que, dentre os propostos, apresentam fé de ofício de menor realce, sendo de notar que o último, Antônio Guimarães Albernaz, sofreu uma pena de suspensão de 30 dias, embora esteja cancelada.

Escreventes de 2ª classe

Existem 28 vagas nesta classe, sendo 13 decorrentes.

Estão propostos, por antiguidade, os escreventes de 3ª classe: Casemiro Gomes da Silva, Temístocles Maximiano, João Coelho Filho, Leopoldo Lourenço Soares, Hemetério Antônio da Mata, Antônio Fagundese, João Marcondes do Amaral, Joaquim Ferreira do Nascimento e Francisco Aniceto Ribeiro, e por merecimento: Carlos Capossoli, Fausto Guedes Lopes, Rodolfo de Oliveira Teixeira, Valdemiro Alves Ribeiro, Francisco Neves de Carvalho, Gervásio Luiz da Cunha, Álvaro Francisco de Oliveira, Nestor Pinto da Silva Vale, Alcides de Andrade Carvalho, Osvaldo Casase Ribeiro, Nerondino Jackson de Sousa Lima, Artur Coimbra, Hermenegildo Francisco da Cruz Júnior, Fortunato Medina Coeli, Jurandyr Augusto Renato Lopes, Nestor Ramos Barbas, Manuel José Ferreira, Sílvio Alvim Botelho e Luiz de Azevedo Coimbra.

Todos os propostos, por merecimento, eram antigos escreventes postos em disponibilidades e cujo aproveitamento por falta de vagas, foi feito na categoria de escreventes de 3ª classe.

A Diretoria da Estrada justifica essa proposta invocando um caso já ocorrido, de aproveitamento, como escreventes de 2ª classe, de outros escreventes que também se encontravam em disponibilidade, "em situação analoga aos ora indicados" e informa que os propostos são, rigorosamente, os que contam maior "antiguidade de tempo de serviço, deixando, apenas, de ser adotada providência idêntica a favor dos restantes sete escreventes de 3ª classe, que se acham na mesma situação, por falta, no momento de vaga".

Apresentaram reclamações os escreventes de 3ª classe, Pascoal Miguel Peregrino e José de Almeida Guimarães, números 69 e 253, do respectivo quadro de antiguidade; José dos Santos Sobrinho, já falecido, e Mário dos Santos Werneck, o mais moderno dos em disponibilidade, entre os 19 aproveitados.

Quanto à proposta de promoção, por merecimento, não é possível ser aceita, porque contraria o disposto no art. 94, parágrafo 2° do atual regulamento, visto como os escreventes indicados, tendo sido aproveitados como escreventes de 3ª classe, por decreto de 26 de maio de 1933, não contam, ainda, nessa classe, o interstício de um ano exigido para a promoção à classe imediatamente superior.

Mas, por outro lado, a situação desses funcionários é merecedora de atenção especial, pois que o aproveitamento dêles devia ter sido feito na categoria de escreventes de 2ª classe, cujos vencimentos são quasi idênticos aos de escreventes, classe que foi extinta em virtude da reforma de 1931, e á que pertenciam, quando foram postos em disponibilidade.

Isto posto, e por ser de inteira justiça a reparação ora proposta pela Diretoria da Central do Brasil, esta comissão sugere a V. Ex. seja retificado o decreto de 26 de maio do ano findo, para o fim de ser considerado o aproveitamento dos referidos funcionários na categoria de escreventes de segunda classe, sem direito, porém, à percepção de diferença de vencimentos e a quaisquer outra vantagens.

Carlos Batista de Castro Júnior. — Dá provimento às reclamações de Maria da Glória de Oliveira Mota e Lígia Braga de Melo Morais para substituírem, respectivamente, Waldemar de Azevedo Teixeira e José Silvino Coêlho de Avelar.

Francisco José da Costa Barros. — Dá provimento à reclamação de Maria da Glória de Oliveira Mota para substituir o proposto Waldemar de Azevedo Teixeira.

João Avelino da Trindade, João Augusto Neiva Júnior, Armando Xavier C. de Albuquerque, Oscar Mafaldo de Oliveira e W. Barros Bárbosa Lima.

Despacho do Sr. ministro: "Lavrem-se os atos de acôrdo com o que propõe a comissão de promoções, menos quanto ao provimento de reclamação de Arquimedes Tavares de Azevedo, pois, em vista do parecer do consultor jurídico emitido em o processo anexo n. 3.302, de 1934, deve ser promovido o funcionário proposto, Antônio Guimarães Albernaz. Quanto ao preenchimento das vagas de escreventes de 2ª classe, aguarde-se a solução que for dada à proposta da E. F. Central do Brasil para fusão das duas classses de 3ª e 2ª."

PARECER N. 69

Relator, Sr. João Augusto Neiva Júnior

Rio de Janeiro, 25 de abril de 1934

Exmo. Sr. ministro.

Para o preenchimento de 27 vagas de maquinistas de 4ª classe decorrentes de promoções, propostas no ofício número 73, de 24 de janeiro último, processo número 1.365, de 1934, parecer desta comissão n. 65, transmitido com o ofício n. 211, de 11-4-1934, adicionadas às 10 existentes na categoria, propõe o diretor da Estrada de Ferro Central do Brasil, pelo ofício n. 74, de 25-1-1934, processo n. 1.366|34, sejam nomeados 37 foguistas, todos com concurso regulamentar e cuja escolha

obedeceu ao seguinte critério: um terço das vagas por antiguidade de classe, um têrço por melhores notas obtidas em concurso e um têrço por merecimento, aferido êste tempo de classe, tempo de casa, eficiência no serviço e importância dêste.

Estão propostos 13 foguistas de concurso, mais antigos na classe, que são os seguintes: Artur Gonçalves de Morais, Esperidião da Silva, Antônio Pedro de Oliveiro 2º, Frederico de Sousa, Arthur Tuller, Otávio José Antunes, Arisides Gomes Fernandes, João Paulo, Viorino Augusto Gomes, Manuel Inácio José Pereira Lima, Júlio Gabriel e João Pereira dos Santos.

Por melhores notas obtidas em concurso estão indicados Júlio Augusto Rodrigues, Alberto Cardoso de Sousa, Jaime Luiz da Costa, Ivo Teixeira, Alípio José da Costa, Manuel de Sousa Alves, Otávio de Azevedo, Clemente José Lopes, Rufino Adão dos Santos, Herculano Rodrigues, Artur Luiz da Costa e Evaristo Gabriel Rosas (12).

Finalmente, estão propostos, por merecimento, os foguistas: Manuel Luiz Correia, Ademar Gomes de Lima, Salatiel Pires, Teodóro Clementino da Silva, Antônio Eliseu, Mateus Espada, José Rodrigues de Lima, Euclides Augusto de Siqueira, Anibal de Castro Vidigal, Modesto Alves da Costa, Lindolfo Pires e Aldemar Diogenes Baêta (12).

São reclamantes os foguistas José do Amaral Rocha, Luiz Hilário de Moura, Pedro Pinto Magalhães, Nestor Albino dos Reis e Ozorio do Nascimento.

Dos foguistas propostos por merecimento estão em condições menos favoráveis: Salatiel Pires, admitido em 25-2-1915, com 775 faltas, 22 punições, 6.018 dias de casa e 3.301 dias de classe; Antônio Eliseu, admitido em 26-1-1916, com 588 faltas, 17 punições, 5.870 dias de casa e 2.848 dias de classe.

Êsses dois propostos devem ser substituídos, respectivamente, pelos foguistas Luiz Hilário de Moura, admitido em 9-3-1910, com 507 faltas, sem uma só punição, 7.406 dias de casa e 3.414 dias de classe, e José Amaral Rocha, admitido em 1-1-1917, com 160 faltas, 3 punições, 5.898 dias de casa e 3.441 dias de classe.

Com esta restrição, aceita a Comissão a proposta da Diretoria da Estrada de Ferro Central do Brasil.

Atenciosas saudações. — A comissão. — *Carlos Baptista de Castro Júnior*, presidente. — *João Augusto Neiva Júnior*, relator. — *João Avelino da Trindade*. mantem a proposta da Central. — *Armando Xavier C. de Albuquerque*. — *Francisco José da Costa Barros*. — *W. de Barros Barbosa Lima*. — *Oscar Mafaldo de Oliveira*. — Só dá provimento à reclamação de Luiz Hilário de Moura, para substituir Salatiel Pires.

PARECER N. 72

Rio de Janeiro, 30 de abril de 1934.

Relator, Sr. Oscar Mafaldo de Oliveira.

Exmo. Sr. ministro.

O diretor da Estrada de Ferro Central do Brasil, em o ofício n. 300, de 28 de março p. p. (processo n. 5.753/34), propõe as seguintes promoções no quadro especial de agentes da 2ª Divisão: *a agentes de 1ª classe* (2 vagas próprias), os de 2ª Aquiles Cesar Burlamaqui e José Kahl, por merecimento; *a agentes de 2ª classe* (2 vagas decorrentes), os de 3ª Marcelo Alves, por antiguidade, e Fernando Pontes, por merecimento; *a agentes de 3ª classe* (6 vagas, sendo quatro próprias e duas decorrentes), os de 4ª Manuel Neves da Fonseca, por antiguidade; Alfredo de Araújo Rangel e Elpídio de Melo, por merecimento; Elpídio de Camargo, por antiguidade; e João Evangelista de Sá e Eduardo Fiocchi, por merecimento.

A proposta obedeceu à disposição regulamentar, bem como à portaria de 24 de abril, declarando, ainda, o Sr. diretor, que "os princípios das promoções de que se trata obedeceram ao critério indicado em virtude da recomendação feita a esta Estrada em o aviso dêsse ministério, n. 24, de 8 de janeiro último".

Os propostos, por antiguidade, Marcelo Alves, a agente de 2ª; Monuel Neves da Fonseca e Elpídio de Camargo, a agentes de 3ª, ocupam, na ordem de antiguidade de classe, os dois primeiros o n. 1, e o terceiro o n. 2. Não sofreram contestação.

Por igual, não foram contestados os seguintes propostos por merecimento: Aquiles Cesar Burlamaqui e José Kahl, a agentes de 1ª classe; Alfredo de Araújo Rangel, Elpídio de Melo, João Evangelista de Sá e Eduardo Fiocchi, a agentes de 3ª classe.

Sòmente contra Fernando Pontes, proposto, por merecimento, à promoção a agente de 2ª classe, apresentaram reclamações quatro de seus colegas de classe: Isaías de Sousa, Otávio de Barros Thompson, José Honorato Gonçalves e Samuel d'Avila Tôrres.

Fernando Pontes (proposto) — Admitido praticante gratuito, em 10-10-1910; praticante do telégrafo, efetivo, em 1 de outubro de 1911; nomeado telegrafista de 4ª classe em 26-6-1917; promovido, por merecimento, a telegrafista de 3ª classe em 31-5-1924. Tem servido em diversas estações, inclusive em D. Pedro II, e trabalhado em diversos escritório. É o n. 12 na classe, com a antiguidade de 3.126 dias. Tempo líquido de serviço: 7.330 dias (até 31-12-1932). Na classe não tem licenças, nem faltas. Da sua fé de ofício não consta nenhuma penalidade.

Isaías de Sousa (reclamante) — Admitido praticante gratuito do telégrafo, em 29-7-1896; demitido, por abandono do emprêgo, em 21-3-1897; readmitido, na mesma categoria, em 10-1-1898; transferido para conferente de 3ª classe, em 5-3-1900; permutou com um telegrafista de 4ª classe em 19-9-904; promovido a telegrafista de 3ª classe em 29-9-1920. Tem servido em diversas estações. É o n. 3 da classe, com a antiguidade de 4.463 dias. Tempo líquido de serviço: 12.524 dias. Da sua fé de ofício consta que, na classe, tem uma licença de seis meses, pelo art. 17, 8 faltas, 1 repreensão, 4 suspensões e 2 elogios por invento telegráfico.

Otávio de Barros Thompson (reclamante) — Admitido praticante gratuito em 13-8-1909; promovido, por merecimento, a telegrafista de 1ª classe, em 20-5-1915; promovido, por merecimento, a telegrafista de 1ª classe, em 20-5-1915; promovido, por merecimento, a telegrafista de 3ª classe, em 11-6-1921. Tem aprovação no exame de serviços de tráfego e receita. Serviu no Rádio, onde fez estágio, com aproveitamento, e na sala dos aparelhos. Em 1933, foi designado para auxiliar o serviço no pôsto eleitoral da estrada, com elogios dos juízes eleitorais. É o n. 5 da classe, com antiguidade de 4.164 dias. Tempo líquido de serviço: 8.261 dias. Da sua fé de ofício consta que, na classe, tem um mês de licença e 26 faltas. Não tem penalidades.

José Honorato Gonçalves (reclamante) — Admitido praticante gratuito em 9-11-1892; auxiliar de telegrafista em 1-3-1893; nomeado telegrafista de 4ª classe em 1-5-1894; exonerado em 15 de outubro de 1907; readmitido em 19 de março de 1908; promovido a telegrafista de 3ª classe em 10-4-1924. Serviu em diversas estações, inclusive D. Pedro II. É o n. 10 da classe, com antiguidade de 3.177 dias. Tempo líquido de serviço: 13.788 dias. Da sua fé de ofício consta que, na classe, tem seis meses de licença, pelo art. 17, 10 faltas, 1 repreensão e 2 suspensões.

Samuel d'Avila Tôrres (reclamante) — Admitido praticante gratuito em 7 de maio de 1910; praticante extranumerário em 28-7-1910; praticante efetivo em 23-10-1915; telegrafista de 4ª classe em 5-3-1920; efetivado em 28-4-1921; promovido, por antiguidade, a telegrafista de 3ª classe, em 4-10-1929. Serviu em diversas estações. É o n. 57 da classe, com a antiguidade de 1.062 dias. Tempo líquido de serviço: 7.625 dias. Da sua fé de ofício consta que, na classe, tem 134 dias de faltas, 4 advertências, 11 repreensões e 4 suspensões.

O Sr. diretor da estrada assim se manifesta sôbre os reclamantes:

Otávio de Barros Thompson — "O reclamante, que ocupa o n. 5 na ordem de antiguidade de classe, é, não há como negar, um bom funcionário, sendo de lamentar que não houvesse outra vaga para propô-lo, o que se dará, dentro em breve, com as aposentadorias já requeridas. Isto, porém, não impede o reconhecimento que o proposto supere em merecimento o contestante".

Isaías de Sousa e José Honorato Gonçalves — "São, respectivamente, os números 3 e 10 na ordem de antiguidade. Os reclamantes são funcionários que se recomendam pela sua operosidade, mas não estão, quanto ao merecimento, em superioridade ao proposto".

Samuel d'Avila Tôrres — "Além de estar classificado no n. 57 do respectivo quadro, fora, portanto, do 1º têrço, a sua fé de ofício não o recomenda como candidato à promoção por merecimento".

Do exame e confrôntо dos assentamentos do proposto e reclamantes, verifica-se, desde logo, que três dos reclamantes, Isaías de Sousa, José Honorato Gonçalves e Samuel d'Avila Tôrres, não estão em condições de deslocar o proposto. Mas, o outro reclamante, Otávio de Barros Thompson, tem mais direito à promoção por merecimento do que Fernando Pontes, o proposto. Aquele é um bom funcionário, no dizer do diretor da estrada, que lamenta não haver outra vaga para propô-lo, além de maior antiguidade de classe e de tempo de serviço liquido, tem servido sempre em estações com serviços no Rádio, ao passo que êste não tem trabalhado sòmente em estações, mas também em escritórios, onde os serviços são estranhos às suas funções.

Em conclusão, a comissão é de parecer que a presente proposta está no caso de ser aceita, menos quanto ao preenchimento da vaga, por merecimento, de agente de 2ª classe, devendo ser substi-

tuído o proposto Fernando Pontes pelo reclamante Otávio de Barros Thompson.

Atenciosas saudações. — A comissão: *C. B. de Castro Júnior*, presidente. — *Oscar Mafaldo de Oliveira*, relator. — *J. Avelino da Trindade*. — *J. A. Neiva Junior*. — *A. Xavier C. de Albuquerque*. — *F. J. da Costa Barros*. — *W. B. Barbosa Lima*. — *T. M. Freire de Carvalho*. Mantém a proposta do agente de 3ª classe Fernando Pontes. — *C. Perdigão da Silva Monte*. Mantém a proposta do agente de 3ª classe Fernando Pontes.

PARECER N. 73

Relator — Sr. Francisco José da Costa Barros

Exmo. Sr. ministro:

No incluso ofício n. 299, de 28 de março último (papel n. 5.752-34) o senhor diretor da Estrada de Ferro Central do Brasil propõe o preenchimento de vagas de agentes especiais e de 1ª classe no quadro geral da 2ª Divisão.

Foram cumpridas as instruções da portaria de 24 de abril de 1933 e obedecidas as disposições regulamentares em vigor.

Agentes especiais

Para as duas vagas existentes foram propostos, de acôrdo com o art. 94 do atual regulamento: por merecimento, o agente de 1ª classe Januário Franklin Peixoto e por antiguidade o agente de 1ª classe Luiz José Ferreira.

Apresentou-se como reclamante à proposta por merecimento o agente Geraldino Osório que alega sua maior antiguidade e merecimento.

A estrada informa que o contestante é realmente mais antigo (ocupa o n. 3, quando o proposto o n. 4), e bom funcionário, o que não desmerece o "conceito em que, também, é tido o agente proposto, que se destaca, no entanto, na sua carreira funcional pelo desempenho integral e brilhante que tem dado às diversas comissões que lhe têm sido cometidas, sobresaindo as de inspetor de estações e de auxiliar de gabinete da então Sub-Diretoria do Tráfego".

A proposta está bem justificada e deve ser mantida.

Agentes de 1ª classe

Para seis vagas, das quais duas decorrentes, foram indicados, de conformidade com o art. 94, os agentes de 2ª classe: por antiguidade, Francisco de Paula Leal e Pedro Celestino de Castro, ns. 1 e 2 da lista de antiguidade, e por merecimento, João Vitor, João Pinto Peixoto Velho, Cícero de Carvalho e José Pinto Ramos.

Apresentaram reclamações Juvenal da Cunha Ribas e João Alves Júnior, ambos agentes de 2ª classe, aquele contestando as propostas de promoção por antiguidade, e êste as por merecimento dos seus colégas Cícero de Carvalho e José Pinto Ramos.

A longa contestação de Juvenal da Cunha Ribas reduz-se ao argumento de ter sido atingido por uma suspensão de 30 dias, que considera injusta, e da qual, por 4 vezes, já solicitou relevação, sem, contudo, lograr despacho. Tratando-se de uma promoção por antiguidade, e sendo certo que a suspensão mencionada vem diminuir-lhe a antiguidade líquida de classe, tornando-a inferior á dos propostos, nenhum dos demais argumentos apresentados pelo contestante poderá ser levado em consideração, mesmo o de seu tempo de serviço em comparação com os dos propostos, que só o poderia ser em caso de igualdade de classe. A lista de antiguidade, publicada pela Estrada, dá ao reclamante o tempo de classe igual a 2.104 dias, ao passo que ambos os propostos têm o de 2.134 dias.

Não poderá a reclamação ter provimento pelo fundamento da injustiça alegada, visto que subsiste a suspensão em causa, de 30 dias, registada em 1927.

O reclamante João Alves Júnior focaliza, em sua contestação, os seus colégas, Cícero de Carvalho e José Pinto Ramos.

Segundo informa a Estrada, trata-se de um bom funcionário, mais antigo na classe que os propostos, mas que não está em melhores condições que êstes. O proposto Cícero de Carvalho "exerceu várias comissões" das quais se desobrigou cabalmente", e José Pinto Ramos, "além de haver sido, durante várias vezes inspetor de estações, chefia uma das estações mais importantes desta capital — a de Alfredo Maia, onde a sua ação se tem feito sentir com grande eficiência para o serviço".

Não procede a reclamação. A proposta deve ser mantida.

Atenciosas saudações.

A Comissão: — *C. B. de Castro Junior*, presidente. — *F. J. da Costa Barros*, relator. — *J. A. da Trindade*. — *J. A. Neiva Junior*. — *A. Xavier Carneiro de Albuquerque*. — *C. Perdigão da Silva Monte*. — *T. Freire de Carvalho*. — *W. B. Barbosa Lima*. — *Oscar Mafaldo de Oliveira*.

Diretoria Regional dos Correios e Telégrafos

Requerimento despachado

Dia 27 de abril de 1934

Cigarra Magazine, pedindo a taxa de franquia para 3.114 exemplares, de conformidade com o art. 49 do Regulamento. — De acôrdo com o resolvido pelo Sr. chefe, deferido.

Estrada de Ferro Central do Brasil

Requerimentos despachados

Ademar Antônio dos Reis. — Compareça á Secretaria.

Manuel Ribeiro Duarte, reclamando a importância de 88$500. — Deferido, de acôrdo com o parecer da 2ª divisão.

Mário Cardilo, sôbre extravio de 10 jacás de carne de porco. — Indeferido. Dirija-se, querendo, ao Ministério da Viação e Obras Públicas.

Mário Joana da Costa. — Compareça á Secretaria.

Miguel Alves de Carvalho, pedindo licença. — Concedo um mês de licença, de acôrdo com o laudo médico.

Leão & Almeida, pedindo restituição de excesso de frete. — Restitua-se por "Depósito" a importância de 232$300.

Lincoln Neves, pedindo passe com abatimento para seu filho. — Concedo com 50 % de abatimento.

Justo Gomes Martins, pedindo licença. — Concedo dois meses de licença, de acôrdo com o atestado médico.

José Francisco Pereira, pedindo licença. — Concedo três meses de licença, em prorrogação, de acôrdo com o laudo médico.

José Ferreira de Morais, pedindo restituição de imposto paulista. — Deferido, de acôrdo com o art. 106 das I. S. T.

José Elias do Nascimento, pedindo licença. — Concedo dois meses de licença á vista do parecer médico e das informações.

José da Silva. — Compareça á Secretaria.

João Alves Dantas, pedindo pagamento. — Pague-se a guia anexa.

João Batista Fortes, pedindo restituição de excesso de frete. — Restitua-se por "depósito" a importância de réis 191$800.

João Batista Ferreira Martins, pedindo readmissão. — Defiro de acôrdo com a informação supra.

João Celestino da Silva, pedindo licença. — Concedo um mês de licença, em prorrogação, de acôrdo com o laudo médico.

Ismael Araújo Filho, pedindo admissão. — Aguarde oportunidade.

Humberto Barilli, pedindo restituição de excesso de frete. — Restitua-se por "depósito" a importância de réis 107$100.

Zacarias de Almeida, pedindo restituição do imposto paulista. — Deferido, de acôrdo com o art. 106 das I.S.T.

The Rio de Janeiro F. Mills & Granaries Limited, sôbre avaria causada por água em 16 sacos de farinha de trigo. — Deferido. A presente reclamação deve ser liquidada pela importância de 213$400, na forma do requerido e do parecer da 2ª Divisão.

Sociedade Anônima Martuscello, pedindo restituição de excesso de frete. — Restitua-se por "Depósito" a importância de 60$800.

Montepio Geral de Economia dos Servidores do Estado, sôbre consignação do condutor aposentado Luiz Lobo. — Foi tomada a providência solicitada.

Geraldo Ellena, pedindo transferência. — Autorizo a transferência para ajudante de 4ª, desde que isso não importe em excesso de extranumerários.

Elias Coelho Cintra, reclamando a importância de 50$. — Indeferido, de acôrdo com o parecer do Tráfego.

Eolo de Lima Andrade, pedindo restituição de excesso de frete. — Restitua-se por "Depósito" a importância de réis 236$400.

Companhia Sul Mineira de Armazéns Gerais, pedindo restituição de excesso de frete. — Restitua-se por "Depósito" a importância de 188$800.

Carvalho & Duarte, pedindo restituição de excesso de frete. — Restitua-se por "Depósito" a importância de réis 765$200.

Antônio Gonçalves de Sousa, pedindo licença. — Concedo um mês de licença, em prorrogação, de acôrdo com o laudo médico.

Antônio Maria Ferreira, pedindo restituição de imposto "paulista". — Deferido, de acôrdo com o art. 106 das I. S. T.

Abaixo assinado de comerciantes, fazendeiros e industriais residentes em Dr. Joaquim Murtinho, pedindo parada de trens. — Indeferido, de acôrdo com o parecer do Tráfego.

Ursmário Alves da Silva Pena, João Antônio Gonçalves e João Pereira de Medeiros. — Compareçam á Secretaria.

Ministério da Agricultura

Os pedidos de assinatura oficial devem ser anualmente enovados, por intermedio do respectivo ministerio, com a evida antecedencia, de modo a evitar-se a suspensão da emessa.

Os assinantes por desconto em folha deverão vir, tambem nualmente, por intermedio das respectivas repartições pagaoras.

As assinaturas pagas por 6 mêses serão suspensas em 1 de ulho

Vide — Expediente — na primeira pagina.

Diretoria de Caça e Pesca

PROJETO PARA RECEBER SUGESTÕES

CONCEDE FAVÔRES E REGULA A INSTALAÇÃO DE PEIXARIAS

Art. 1.° A partir da data da promulgação da presente lei icam isentas de quaisquer impostos federais, estaduais e unicipais, pelo prazo de cinco anos, as peixarias, que se esabelecerem na forma do presente decreto, e que satisfizerem s seguintes rquisitos:

a) tenham o piso de ladrilho impermeavel;

b) tenham as paredes revestidas com azulejos até a alura de dois metros e meio, cantos redondos, e daí para cima, intadas a óleo até o této;

c) manter funcionando um frigorífico capaz de armazear todo o pescado de seu negócio, sem que o mesmo fique m contáto com o gêlo em fusão, e que possa atingir a temeratura de pelo menos 6° C. abaixo de zero;

d) possuir ao menos uma vitrine frigorífica com temperaura de pelos menos 0°, para expor o pescado à venda;

e) possuir um depósito de azulejo branco, com cantos rredondados e tampa, capaz de recolher todos os detritos do escado; ou máquina de aproveitamento dêsses detritos;

f) possuir um tanque ou pias de azulejo branco, com antos arredondados para a lavagem do pescado;

g) possuir portas e janelas de grade de ferro;

h) ter revestidas de tela de arame de malha de 0,003, s aberturas das instalações sanitárias.

Art. 2.° As peixarias que se tiverem que instalar na orma do presente decreto devem satisfazer as seguintes formalidades:

a) requerer a permissão do Serviço de Caça e Pesca do Departamento Nacional da Produção Animal do Ministério a Agricultura;

b) juntar planta, em quatro vias, da instalação a ser executada;

c) indicar distrito, rua e número, onde pretende instalar-se;

d) sempre que fizer entregas a domicílio deverá apresentar os modêlos das viaturas.

Art. 3.° Aceito pelo Serviço de Caça e Pesca a localização o plano de instalação, serão as plantas por êste enviadas à refeitura Municipal da localidade, afim de que esta, no prazo máximo de oito dias, autorize o início das obras.

§ 1.° Decorrido êsse prazo e não sendo autorizado, as bras serão iniciadas de qualquer forma, sem incorrerem em nulta.

§ 2.° Concluídas as obras o Serviço de Caça e Pesca fará istoriá-las dentro de cinco dias e, uma vez aprovadas, dará utorização para o seu funcionamento, independente de qualquer outra autorização, e comunicará à prefeitura municipal e serviço sanitário da localidade.

Art. 4.° Emquanto todos os distritos municipais de uma cidade não estiverem dotados de tais estabelecimentos, não será, em hipótese alguma, concedida permissão para instalação de outra peixaria no mesmo distrito.

Art. 5.° As peixarias ficam obrigadas a só entregar ao consumo peixe eviscerado e limpo, (excetuado o pescado miúdo a critério do Serviço de Caça e Pesca), bem como, a envolvê-lo em papel impermeavel e em papel de embrulho sem impressão.

Art. 6.° Fica expressamente proibido manter o peixe em exposição fora do frigorífico ou vitrine própria, senão o tempo necessário a sua limpeza.

Art. 7.° A entrega a domicílio só poderá ser feita por meio de viaturas que sejam providas de caixa têrmica ou geladeira de forma a que o pescado não fique em contácto com o gêlo.

Parágrafo único. Os compartimentos de tais viaturas que se destinam ao pescado, devem ser revestidos de chapa de ferro zincado perfeitamente liso e sem emendas salientes.

Art. 8.° Iguais favôres da presente lei serão concedidos às emprêsas de transporte e distribuição do pescado à domicílio, que possuirem viaturas indicadas no artigo anterior e satisfizerem as exigências feitas às peixarias.

Parágrafo único. As sobras do pescado só podem ser guardadas em depositos que satisfaçam as exigências do artigo primeiro.

Art. 9.° As atuais licenças concedidas pelas municipalidades, quer para ambulantes, quer para peixarias que já existem, serão respeitadas até 31 de dezembro do corrente ano.

§ 1.° Daí por diante serão as licenças a ambulantes obrigatoriamente aumentadas a razão de 100 % no primeiro ano e 200 % no segundo e negadas do terceiro em diante, dêsde que não satisfaçam as exigências do art. 7°.

§ 2.° Igual procedimento será feito com as peixarias já existentes que não satisfizerem os arts. 1° e 2°.

§ 3.° Gosarão das vantagens do art. 1° desta lei, as peixarias já existentes e que satisfaçam as exigências acima referidas.

Art. 10. A partir do prazo de cinco anos fixados no artigo 1° dêste decreto, os impostos orçamentários em vigor que incidirem sôbre as peixarias gosarão de 50 %, 20 % e 10 % de abatimento respectivamente, no 1°, 2° e 3° anos, após os cinco anos de isenção.

Art. 11. Os infratores do presente decreto ficam sujeitos à multas de 500$ a 2:000$ a juízo do Serviço de Caça e Pesca.

Parágrafo único. Em caso de reincidência será a multa elevada ao dobro da última, pela mesma falta.

Art. 12. Nas localidades onde houver feiras, a venda do pescado nas mesmas, só poderá ser feita em viaturas indicadas no art. 7°.

Art. 13. Excetuam-se da isenção de impostos previstos no art. 1° dêste decreto as licenças de tráfego das viaturas de que trata esta lei, que serão sempre cobradas na mesma tabela dos carros de carga de igual catégoria.

Art. 14. A aviatura encontrada fóra do que determina o art. 7° será apreendida e vendida em hasta pública.

Art. 15. Todo o pescado encontrado à venda fóra das normas traçadas neste decreto será inutilizado, e seu proprietário sujeito às penas do art. 11.

Art. 16. O presente decreto entrará em vigor da data de sua publicação.

Art. 17. Revogam-se as disposições em contrário.

Rio de Janeiro, 9 de maio de 1934. *M. F. Machado*, chefe da S. E. C.

Departamento Nacional de Produção Animal

DIRETORIA GERAL

XPEDIENTE DESPACHADO PELO SR. MINISTRO

Dia 27 de abril de 1934

Paulo de Azevedo Ataide, solicita efe- ao de sub-inspetor, interino, da nspetoria Regional em Pedro Leopoldo, stado de Minas Gerais, da Diretoria de omento da Produção Animal. — Indeferido, em vista das informações do Departamento Nacional da Produção Animal.

Paulino de Ananias e Silva, pede a sua nomeação para o cargo de 3° escriturário de uma das diretorias dêste ministério. — Indeferido, em vista das informações do Departamento Nacional da Produção Animal.

Nestor Borges Melo de Azevedo Silva, solicita seu aproveitamento no cargo de despachante dêste serviço. — Indeferido, em vista das informações do Departamento Nacional da Produção Animal.

Miguel de Lima Mendes, inspetor da Inspetoria Regional em Pinheiro, Estado do Rio de Janeiro, solicita abono de ajuda de custo. — Indeferido, em vista das informações do Departamento Nacional da Produção Animal.

Germine Rameiro, solicita autorização para o funcionamento da Xarqueada São Pedro, situada na vila de Ibiá, nos dias feriados e fóra das horas do expediente. — Indeferido, nos têrmos do pa-

recer do Serviço de Inspeção de Produtos de Origem Animal.

EXPEDIENTE DESPACHADO PELO SR. DIRETOR GERAL

Dia 26 de abril de 1934

Luiz Gonçalves Vieira, pede certidão. — Dirija-se à repartição competente e pelos respectivos canais.

Dia 27

João Ferreira de Sousa Leal, pede certidão. — Indeferido.

Departamento Nacional de Produção Animal

ESCOLA NACIONAL DE VETERINARIA

Dia 28 de abril de 1934

PORTARIA DO SR. DIRETOR

Prorrogando até o dia 5 de maio próximo futuro o prazo para apresentação. pelos Srs. alunos, das certidões de aprovações no ano que anteriormente cursaram e fixando o dia 14 do dito mês para início das aulas.

Requerimentos despachados

Dia 27 de abril

Vicente Leite Xavier, requerendo matrícula no 2° ano. — Deferido.

Osvaldo Soares Chagas, requerendo matrícula, como ouvinte, no 3° ano. — Ao Conselho Técnico.

Geraldo Gouvêa Souto, requerendo matrícula no 2° ano. — Deferido.

Valter de Aguiar Ferreira, requerendo matrícula no 3° ano. — Deferido.

Justiniano da Cunha Machado Filho, requerendo matrícula no 2° ano, como ouvinte, com dispensa de freqüência de cadeiras. — Indeferido, por contrariar disposições regulamentares.

Departamento Nacional do Trabalho

EXPEDIENTE DO SR. INSPETOR CHEFE

Dia 27 de abril de 1934

Têrmos de verificação

N. 589 — Autuante, Leonél Cordeiro; autuado, Max Brand. — Não procedem as alegações da defêsa. Imponho a multa de 200$000, mínimo do art. 13 do decreto n. 21.364, de 4 de maio de 1932, por infração dos arts. 1° e 10° do referido decreto.

N. 780 F — Autuante, Messias José Teles; autuado, Abél Dias Monteiro. — A firma autuada não se defendeu. Imponho a multa de 200$000, mínimo do art. 13 do decreto n. 21.364, de 4 de maio de 1932, por infração dos arts. 1° e 10° do referido decreto.

N. 787 F — Autuante, Jací Magalhães; autuado, Emprêsa Promotôra de Vendas. — Não procedem as alegações da defêsa. Imponho a multa de 200$000, mínimo do art. 13 do decreto n. 21.364, de 4 de maio de 1932, por infração do art. 1° do referido decreto.

N. 881 F — Autuante, Leonél Cordeiro; autuado, Silverio Monteiro. — A firma autuada confessa a infração. Imponho a multa de 100$000, mínimo do art. 31 do decreto n. 22.033, de 29 de outubro de 1932, por infração dos arts. 1° e 32° letras A e B do referido decreto.

N. 706-33 — Autuante, Pedro José dos Santos; autuado, A. Figueiredo. — Não procedem as alegações da defesa Imponho a multa de 100$000, mínimo do art. 31 do decreto n. 22.033, de 29 de outubro de 1932, por infração do art. 1° do referido decreto.

N. 844 F — Autuante, Aristoteles Figueiredo; autuado, Manfredo Corrêia Filho. — Não procedem as alegações da defesa. Imponho a multa de 200$000, mínimo do art. 9° do decreto n. 23.084, de 16 de agôsto de 1933, por infração dos arts. 1° e 7° do referido decreto.

N. 802 F — Autuante, Pedro José dos Santos; autuado, Augusto Pais de Sousa — A firma autuada não se defendeu. Imponho a multa de 200$000, mínimo do art. 13 do decreto n. 21.364, de 4 de maio de 1932, por infração do artigo 1° do referido decreto.

N. 809 F — Auauante, Pedro José dos Santos; autuado, Natalicio Nascimento. — Não procedem as alegações da defesa. Imponho a multa de 200$000, mínimo do art. 13 do decreto n. 21.364, de 4 de maio de 1932, por infração do art. 10° do referido decreto.

N. 619 F — Auauante, Humbérto Ferrando; autuado, Companhia Marnito S. A. — A firma autuada não se defendeu. Imponho a multa de 200$000, mínimo do art. 13 do decreto n. 21.364, de 4 de maio de 1932, por infração do art. 10° do referdio decreto.

N. 422 F — Autuante, Pedro José dos Santos; autuado, Bernardino Teixeira & Gomes. — Tendo a firma, conforme declara o Sr. fiscal autuante, completado a escrituração do livro de matrícula, resolvo, por equidade, arquivar o presente processo.

N. 552 F — Autuante, Jací Magalhães; autuados, Eduardo Barboza & Cia. — Arquive-se.

N. 674 F — Autuado, Jací Magalhães; autuados, Teixeira Rocha & Cia. — Idem.

Dia 28

Têrmos de verificação

N. 138-F — Autuante, Otonegildo Rocha; autuado, Mário Antunes de Macedo. — A firma autuada não se defendeu. Imponho a multa de 100$, mínimo do artigo 31, do decreto n. 22.033, de 29 de outubro de 1932, por infração dos arts. 1 e 32, por infração dos 1° e 32, letras A e *B* do referido decreto.

N. 359-F — Autuante, Fernando Pires Ferreira; autuados, Lorenzo Baiocchi & Comp. — Não procedem as alegações da defesa. Imponho a multa de 200$, mínimo do art. 13 do decreto número 21.364, de 4 de maio de 1932, por infração do art. 10 do referido decreto.

N. 774-F — Autuante, Aristóteles Figueiredo; autuados, Oscar Lourenço & Comp. — A firma autuada não se defendeu. Imponho a multa de 200$, mínimo do art. 9°, do decreto n. 23.084, de 16 de agôsto de 1933, por infração do art. 7°, do referido decreto.

N. 875-F — Autuante, Pedro José dos Santos; autuados, Levi & Ribeiro Ltd. — Não procedem as alegações da defesa. Imponho a multa de 200$, mínimo do art. 9°, do decreto n. 23.084, de 16 de agôsto de 1933, por infração dos artigos 1°, 2° e 7°, do referido decreto.

N. 805-F — Autuante, Pedro José dos Santos; autuado, Hélio Tavares. — Não procedem as alegações da defesa. Imponho a multa de 200$, mínimo do art. 13 do decreto n. 21.364, de 4 de maio de 1932, por infração dos arts. 1° e 3° do referido decreto.

N. 845-F — Autuante, Eustórgio Wanderley; autuados, Pinto, Ferreira & Irmão. — Não procedem as alegações da defesa. Imponho a multa de 200$, mínimo do art. 13 do decreto n. 21.364, de 4 de maio de 1932, por infração do art. 1°, do referido decreto.

N. 741-F — Autuante, Vítor do Espírito Santo; autuado, Domingos Albano. — Não procedem as alegações da defesa. Imponho a multa de 200$, mínimo do art. 13 do decreto n. 21.364, de 4 de maio de 1932, por infração do art. 10 do referido decreto.

N. 745-F — Autuante, Vítor do Espírito Santo; autuado, José Brugrú. — As alegações da defesa não procedem. Imponho a multa de 200$, mínimo do art. 13 do decreto n. 21.364, de 4 de maio de 1932, por infração do art. 10 do referido decreto.

N. 467-F — Autuante, Leonel Cordeiro; autuado, D. T. de Azevedo. — Não procedem as alegações da defesa. Imponho a multa de 200$, mínimo do art. 13. do decreto n. 21.364, de 4 de maio de de 1932, por infração dos artigos 1°, 3° e 10, do referido decreto.

N. 803-F — Autuante, Pedro José dos Santos; autuado, José Garcia Reis. — A firma autuada não se defendeu. Imponho a multa de 200$, mínimo do art. 13 do decreto n. 21.364, de 4 de maio de 1932, por infração do art. 10, do referido decreto.

N. 743-F — Autuante, Vítor do Espírito Santo; autuado, Luciano del Giudice. — Não procedem as alegações da defesa. Imponho a multa de 200$, mínimo do art. 13 do decreto n. 21.364, de 4 de maio de 1932, por infração do artigo 10 do referido decreto.

Expediente de 30 de abril de 1934

Ofícios:

N. 2.520 — Ao Dr. Edgard de Melo, diretor geral, substituto, da Diretoria Geral de Contabilidade, solicitando a colocação de um aparelho telefônico no gabinete do inspetor chefe.

N. 2.521 — Ao Sr. Antônio França Filho, presidente do Sindicato dos Lojistas, solicitando um endereço.

N. 2.522 — Ao Dr. Antônio Frageli, inspetor regional do 20º Distrito, Mato Grosso, enviando cópia do ofício n. 1, do auxiliar fiscal em Campo Grande, fim de ser observado o disposto no artigo 4º, do decreto n. 22.244.

N. 2.523 — Ao Sr. Ernesto E. P. Pinto, auxiliar fiscal da 1ª Inspetoria Regional, Manáus, informando que o pedido constante do ofício n. 3, de 9-2-34, deve ser encaminhado à Secretaria de Estado.

Têrmos de verificação

Dia 30 de abril de 1934

Em 092-F.-33 — Autuante, Paulo Buramaqui de Meli; autuado, O. Gonçalves & Irmão. — A firma autuada não se defendeu. Imponho a multa de cem mil réis (100$000), mínimo do artigo 31 do decreto n. 22.033, de 29 de outubro de 1932.

N. 593-33 — Autuante, Aristóteles Figueiredo; autuado, Domingos de Macedo. — A firma autuada não se defendeu. Imponho a multa de cem mil réis (100$) mínimo do art. 31 do decreto n. 22.033, de 29-10-32.

N. 593-F — Autuante, Aristóteles Figueiredo; autuado, Luiz Moutinho. — A firma autuada não se defendeu. Imponho a multa de cem mil réis (100$), mínimo do art. 31 do decreto 22.033, de 29-10-32.

N. 649 — Autuante, Aristóteles Figueiredo; autuados, S. Costa & Oliveira. — A firma autuada não se defendeu. Imponho a multa de cem mil réis (100$000), mínimo do art. 31, do decreto n. 22.033, de 29-10-32.

N. 677 F. — Autuante, José Magalhães; autuados, Albino Campos & C. — A firma autuada não se defendeu. Imponho a multa de cem mil réis (100$) mínimo do art. 31 do decreto 22.033, de 29-10-32.

N. 718 F — Autuante, João da Rocha Pôrto; autuado, Manuel José de Almeida Teixeira. — A firma autuada deixou o processo correr à revelia. Imponho a multa de cem mil réis (100$000), mínimo do art. 31 do decreto 22.033, de 29 de outubro de 1932.

N. 777 — Autante, João da Rocha Porto; autuados, Cardoso & Lôpes. — A firma autuada não se defendeu. Imponho a multa de cem mil réis (100$), mínimo do art. 31 do decreto 22.033, de 29-10-32.

N. 966-33 — Autuante, Carlos Caváco; autuado, José Rodrigues Soares. — A firma autuada não se defendeu. — Imponho a multa de cem mil réis (100$), mínimo do art. 31 do decreto 22.033, de 29-10-32.

N. 1.042 — Autuante, Aristoteles Figueiredo; autuados, Maria Angélica Damasceno & Comp. A firma autuada não se defendeu. Imponho a multa de cem mil réis (100$000), mínimo do artigo 31 do decreto 22.033, de 29-10-32.

N. 4.735 — Autuante, João da Rocha Porto; autuados, D. Rodrigues & Ginto. — A firma autuada não se defendeu. Imponho a multa de cem mil réis (100$), mínimo do art. 31 do decreto 22.033, de 29-10-32.

N. 4.802 — Autuante, João da Rocha Porto; autuados, Fernandes Soares & Comp. — A firma autuada não se defendeu. Imponho a multa de cem mil réis (100$000), mínimo do art. 31, do decreto 22.033, de 29-10-32.

N. 377 F — Autuante, L. Vassálo Carúso; autuado, Jací Magalhães. — A palavra fiscal merece fé até prova em contrário. A própria defêsa confessa que o empregado Deolindo Pinto Lima tem quatro horas destinadas às refeições, contràriamente, ao que dispõe o art. 9º. A firma autuada, deixou, tambem, de conceder o descanso previsto pelo parágrafo segundo do artigo oitavo.

Julgo procedente o têrmo de fls. para impôr, como imponho, por infração do art. 9, e § 2º do art. 8º, e de acôrdo com o art. 15 do decreto n. 23.152, de 19 de setembro de 1933, a multa de cem mil réis (100$000).

EXPEDIENTE DA SEGUNDA SECÇÃO

Dia 17 de abril de 1934

Notificações:

N. 239 — José Madeira Fagundes, notificado a recolher a multa de 100$000, imposta no art. 26 do decreto n. 23.104, de 19 de agôsto de 1933, por infração ao disposto no art. 32, letra *a*, do mencionado decreto, sob pena de cobrança executiva.

N. 240 — The Texas Cº. (South America) Ltd., multada em 100$000, nos têrmos do art. 31 do regulamento aprovado pelo decreto n. 22.033, de 29 de outubro de 1932, por infração ao disposto no art. 8º do mesmo regulamento.

N. 241 — Rodrigues Cardoso & Comp., multados em 100$000, nos têrmos do regulamento aprovado pelo decreto número 22.033, de 29 de outubro de 1932, por infração ao disposto nos arts. 1º, 2º, 6º, 10 parágrafo único, 16 e 31 do mesmo regulamento.

N. 242 — Cardoso & Muchagata Ltda., multados em 100$000, nos têrmos do regulamento aprovado pelo decreto número 22.033, de 29 de outubro de 1932, por infração ao disposto no art. 32, letra *a*, do mesmo regulamento.

N. 243 — Neves & Gonçalves, multado em 100$000, nos têrmos do regulamento aprovado pelo decreto n. 22.033, de 29 de outubro de 1932, por infração ao disposto no art. 32, letra *a*, do mesmo regulamento.

N. 244 — Antônio de Sousa, multado em 100$000, nos têrmos do regulamento aprovado pelo decreto n. 22.033, de 29 de outubro de 1932, por infração ao disposto no art. 10 do mesmo regulamento.

N. 245 — Nazaré Antunes da Fonseca, multado em 100$000, nos têrmos do regulamento aprovado pelo decreto número 22.033, de 29 de outubro de 1932, por infração ao disposto no art. 32, letra *a*, do mesmo regulamento.

Dia 19 de abril de 1934

Notificações:

N. 246 — Adelino Ferreira & Quadros notificados a recolher a multa de 100$, imposta no artigo 31 do regulamento aprovado pelo decreto 22.033, de 29 de outubro de 1932, por infração ao disposto no artigo 8º do mesmo regulamento, sob pena de cobrança executiva.

N. 247 — Marques Viana & Companhia Ltda., multados em 100$, nos têrmos do artigo 31 do regulamento aprovado pelo decreto 22.033, de 29 de outubro de 1932, por infração ao disposto no artigo 32, letras "a" e "b" do mesmo regulamento.

N. 248 — Martins & Cardoso multados em 100$, nos têrmos do artigo 31 do regulamento aprovado pelo decreto 22.033, de 29 de outubro de 1932, por infração ao disposto no artigo 32, letra "a" do mesmo regulamento.

N. 249 — Tarcilio Nascimento multado em 100$, nos têrmos do artigo 31 do regulamento aprovado pelo decreto 22.033, de 29 de outubro, por infração ao disposto no artigo 32, letra "a" do mesmo regulamento.

N. 250 — Vitali Cohem multado em 100$, nos têrmos do artigo 31 do regulamento aprovado pelo decreto número 22.033, de 29 de outubro de 1932, por infração ao disposto no artigo 32 letras "a" e "b" do mesmo regulamento.

N. 251 — Manuel Lucas Chaves notificado a recolher a multa de 100$000 imposta no artigo 31 do regulamento aprovado pelo decreto 22.033, de 29 de outubro de 1932, por infração ao disposto no artigo 17 do decreto número 22.979, de 24 de julho de 1933, sob pena de ser efetuada a cobrança executiva.

N. 252 — Jacob Credmann multado em 100$, nos têrmos do artigo 31 do regulamento aprovado pelo decreto número 22.033, de 29 de outubro de 1932, por infração ao disposto no artigo 32 do mesmo regulamento.

N. 253 — João Pereira de Azevedo, multado em 100$000, nos têrmos do artigo 31 do regulamento aprovado pelo decreto n. 22.033, de 29 de outubro de 1932, por infração ao disposto nos artigos 1º, 6º, 32, letra *a* do mesmo regulamento.

N. 254 — Medeiros, Carvalho & Companhia, notificados a recolher a multa de 100$000, imposta nos têrmos do artigo 31 do regulamento aprovado pelo decreto n. 22.033, de 29 de outubro de 1932, por infração ao disposto no artigo 32, letras *a* e *b*, sob pena de cobrança executiva.

N. 255 — Rezk Kazan & Companhia, multados em 100$000, nos têrmos do artigo 31 do regulamento aprovado pelo decreto n. 22.033, de 29 de outubro de 1932, por infração ao disposto no artigo 32, letra *a* do mesmo regulamento.

N. 256 — Costa Guimarães & Companhia, multados em 100$000, nos têrmos do artigo 31 do regulamento aprovado pelo decreto n. 22.033, de 29 de outubro de 1932, por infração ao disposto no artigo 32, letra *a* do mesmo regulamento.

N. 257 — Madeira, Araújo & Companhia, multados em 100$000, nos têrmos do artigo 31 do regulamento aprovado pelo decreto n. 22.033, de 29 de outu-

bro de 1932, por infração ao disposto no artigo 32, letras *a* e *b* do mesmo regulamento.

N. 258 — Manuel Pereira de Carvalho, multado em 100$000, nos têrmos do artigo 31 do regulamento aprovado pelo decreto n. 22.033, de 29 de outubro de 1932, por infração ao disposto no artigo 32, letra *a* do mesmo regulamento.

N. 259 — J. A. de Fonseca Vargas, multado em 100$000, nos têrmos do artigo 31 do regulamento aprovado pelo decreto n. 22.033, de 29 de outubro de 1932, por infração ao disposto no artigo 32, letras *a* e *b* do mesmo regulamento.

N. 260 — Manuel Joaquim Pires, multado em 100$000, nos têrmos do artigo 31 do regulamento aprovado pelo decreto n. 2.033, de 29 de outubro de 1932, por infração ao disposto no artigo 31 do mesmo regulamento.

Expediente da Terceira Secção

Dia 30 de abril de 1934

Requerimentos despachados

Processo n. 10.167, de 1934. — Domingos Hasto contra a firma Angelo Passaleli. — O Sr diretor geral exarou o seguinte despacho: "De acôrdo com o parecer supra". O parecer a que se refere êsse despacho foi proferido pelo procurador doutor Oscar Saraiva é do teôr seguinte: "Estou de acôrdo com a informação do senhor auxiliar contratado Mariano de Azevedo e opino que, devolvido ao interessado sua caderneta seja arquivada a queixa, ressalvando ao mesmo interessado o direito de, em época própria e com a prova de ser sindicalizado, renovar seu pedido.

Processo 340, de 1930 — Jacob Tanner contra a firma Martins Barros & Comp. Ltd. — Arquive-se.

Processo 1.278, de 1934 — Luiz de Sousa Maia contra a firma Bettenfeld. — Arquive-se por falta de caderneta.

Proceso 3.134 de 1934 — Itamar Ferreira Carvalho contra a firma Luiz Silva da Costa. — Arquive-se.

Processo 10.749, de 1934 — Edgard de Abreu Vieira contra a firma Carlos da Silva Araújo & Comp. — Arquive-se.

Processo 10.955, de 1934 — Osório Carlos de Almeida contra a firma F. Lima & Torres. — Junte carteira profissional.

Reclamações de férias apresentadas contra a Companhia Brasileira de Portos, por Manuel de Sousa (processo 1.217 M, de 1932), Militiro de Sousa Monteiro (processo 1.219 M, de 1932), Martins Francisco (processo 1.221 M, de 1932), e José Barros Dantas (processo 1.843 J, de 1932). — Juntem as cadernetas.

Proc. 30-R, de 1932 — Raul Rodrigues contra a Refinaria Usinas Campistas. — O Sr. diretor geral exarou o seguinte despacho: "Discordo do parecer da Procuradoria. O cidadão tem direito a reclamar as prerrogativas que lhes eram conferidas na época em que fêz jús às mesmas. Despedido em 1932, seu pedido de indenização será julgado de acôrdo com o decreto 19.808. Despedido antes da lei citada, seus direitos serão analisados consoante os têrmos expressos do decreto 17.496. Não podem os casos anteriores à lei atual ser examinados através das disposições vigentes. E tanto é acertada esta decisão que o Sr. ministro, após ouvir o Sr. Consultor Juridico, determinou fossem arquivadas todas as reclamações feitas na época do dec. 17.496, que não estivessem instruídas com a caderneta legalizada.

Isto porque tal lei exigia do empregado reclamasse tal documento nos 60 dias iniciais de trabalho. Prova, exuberantemente, que as regalias do dec. 19.808, que facilictavam sta hipothese, obrigando o empregador a ter fichas legalizadas, não foram autorgadas aos que reclamaram nos têrmos do dec. 17.496, que fôra por aquele substituído. Logo, uma reclamação de férias de 1932, pelo mesmo critério, não pode ser apreciada, como quer a Procuradoria, dentro do texto da lei vigente, dec. número 23.768.

Seriam dois pesos e duas medidas para o mesmo caso.

Discordo do ponto de vista da Procuradoria alegando que o interesse coletivo não deve ser diminuído pelas prerrogativas individuais.

São estas "prerrogativas individuais" que formam o interesse coletivo, sendo portanto o último conseqüência direta das primeiras.

Discordo de que as leis de amparo social devem retroagir para atingir o benefício que se deseja conferir. Seria criar um direito com imolação de outro direito. Tanto o empregador como o empregado teem direitos precisos e ambos, e mface da lei, são iguais, porque não se analisa uma posição individual, mas um fato concreto, que só pode ser iluminado pelas luzes próprias, dentro das circunstâncias precisas do caso, e sem que a autoridade corra a venda para sensibilizar-se com as particularidades íntimas da vida do reclamante. O fato de um ser remediado e outro pobre não deve entrar na hipótese discutida, porque as necessidades de ambos, aparentemente diferentes, conjugadas em grau de proporção, podem equivaler-se e, em alguns casos, ser a do pobre menor do que a do remediado.

Si o empregado necessita para si, o empregador necessita para todos os que dêle dependem. E a lei, não podendo distinguir qual dos dous é, de fato, o maior carecedor de amparo, protege o que tem razão cristalina, absoluta.

Assim, pois, sejam estudadas as reclamações cada uma de acôrdo com a lei que vigorava na época em que foi feita.

O parecer a que se refere o Sr. diretor geral, foi proferido pelo procurador Dr. Oscar Saraiva nos seguintes têrmos: "A dúvida levantada pelo Sr. diretor de Secção — que estranha seja aplicado a um caso de férias de 1932 uma lei de 1934 — não me parece procedente. O crédito proveniente da dívida de salário sempre foi reputado privilegiado. Assim era no regime do dec. n. 2.024 de 1908, art. 91, n. 3, e assim é na vigência da atual lei de falências, dec. n. 5.746, de 9 de dezembro de 1928, art. 91, letra *d* e *e*. Também não sofre dúvida a afirmativa de que a indenização devida pelo gozo de férias representa salário, pagamento de quinze dias de repouso, computados como de trabalho efetivo para todos os efeitos, inclusive o sobretudo o de percepção de salário.

Se assim é, os dec. 23.768 de 18 de janeiro de 1934, no seu art. 32, e 23.103, de 19 de agôsto de 1933, artigo 27, nenhuma novidade encerram sôbre a natureza privilegiada do crédito de férias, mas consagraram apenas um princípio que lógicamnte decorria da legislação vigente.

Por outro lado, foi tése consagrada o princípio de retroatividade quando não ofensivo a direito adquirido":

"a consciência social repele não pròpriamente a aplicação retroativa da lei em tése, sinão a aplicação retroativa com desrespeito ao direito adquirido". (P. de Lacerda, Manual do Cód. Civil Brasileiro, Introdução, vol. I, página 136).

E hoje, com a tendência cada vez mais pronunciada que apresenta o direito, no sentido de fortalecer o interesse coletivo ainda que com sacrificio de prerogativas individuais, póde-se afirmar, sem receio de incorrer em heresia, que a lei de amparo social retroage quando se trata de atingir os fins visados pelo legislador, isto é, de beneficiar aquele que a lei quer proteger, como aliás ocorre com a lei penal, que retroage quando beneficia o condenado.

No caso de meu parecer, aceito pelo Sr. diretor geral e impugnado pela secção, não só não se póde verificar ofensa a direitos adquridos, pois que a lei posterior invocada veio apenas consolidar uma aplicação habitual, como ainda se trata de regra benéfica ao trabalhador, e que como tal, merece aplicação aos fatos não consumados.

Por êsses fundamentos, reitero e confirmo meu parecer anterior".

NOTICIÁRIO

Ministerio da Agricultura — Boletim diário do Instituto de Meteorologia, Hidrometria e Ecologia Agrícola

Rio de Janeiro — E. U. do Brasil — Em 12 de maio de 1934

Previsões para o periodo das 18 horas do dia 12 às 18 horas do dia 13

Distrito Federal e Niterói — Tempo: Instável com chuvas. Temperatura: Estável. Ventos: Do quadrante sul, sujeitos a rajadas frescas.

Estado do Rio de Janeiro — Tempo: Instável com chuvas. Temperatura: Estável.

Estados do Sul — Tempo: Instável com chuvas. Temperatura: Estável até Paraná e em declinio nos demais Estados. Ventos: Do quadrante sul, sujeitos a rajadas muito frescas.

Onda de frio — A irrupção de um novo anticiclone sobre o Chile e Argentina, que se fundiu com o que o precedeu, provocou sensivel quéda de temperatura na Argentina, onde o termometro hoje ás 8 horas acusava em vários pontos, temperaturas de 4 e 5° abaixo de zero. A temperatura deverá entrar novamente em declinio no Rio Grande do Sul.

Sinopse do tempo ocorrido no Distrito Federal das 14 horas do dia 11 ás 14 horas do dia 12

O tempo decorreu instável com chuvas. A temperatura foi estável. As médias das temperaturas extremas observadas nos postos do Distrito Federal, foram: máxima 24.2 e minima 18.0 e as temperaturas extremas registradas no Observatorio Meteorológico da Avenida das Nações, foram: máxima 24.2 e minima 18.7, respectivamente ás 13 horas e 40 minutos e ás hora e 30 minutos. Os ventos foram variáveis, predominando os do quadrante sul, frescos.

Estações	Observações realizadas ás 9 horas (12 h. de Greenwich) do dia 12 de maio de 1934									Observações das 24 horas precedentes					
	Pressão		Temperatura do ar		Vento		Estado do céu	Estado do mar	Estado do tempo e fenômenos diversos	Temperaura do ar		Total de chuva em m/m	Tempo e fenômenos		
	Em m/m	Diferença em 24 horas	Centigrada	Diferença em 24 horas	Direção	Fôrça				Máxima	Minima		Das 9 ás 14 horas	Das 14 ás 18 horas	Das 18 ás 7 horas
Manaus (X)															
Belém	759.6	1.0	27	2	C	0	9b	—	I	31	23	3	I	B	Io
São Luis	—	—	26	—	NE	2	5b	—	I	30	22	—	B	A ◌	I
Barra do Corda(X)															
Grajaú(X)															
Terezina	59.0	1.6	24	-1	C	0	9b	—	I	29	22	2	I	I	A ◌
Fortaleza (Porangaba	58.9	-2.1	27	3	C	0	5b	—	I	28	21	2	Io	I	Io
Quixeramobim	60.3	0.0	26	1	NE	2	5b	—	I	28	24	0	I	I	I
Sobral	59.3	-0.3	25	1	C	1	5a	—	B	27	22	18	Io	I	I
Iguatù	58.5	-0.7	25	0	C	0	5b	—	B	31	22	31	B	Aot	A ◌
Natal	59.0	—	27	0	SE	2	5b	Chão	I	30	22	0	I	I	I
João Pessoa	56.9	0.5	26	-1	SE	2	9b	—	Io	30	22	0	I	I	I
Campina Grande	58.8	1.4	23	-3	SE	2	9b	—	I	28	20	11	Ao°	A ◌	Ao°
Recife (Olinda)	60.4	—	27	0	SE	5	9b	Chão	M ◌	29	23	2	I	A ◌	Ao°
Pesqueira (X)															
Goiana	59.3	0.2	27	0	S	2	5b	—	I	29	19	0	I	I	I
Garanhuns	—	—	21	0	E	2	9b	—	I	29	18	0	I	I	I
Fernando Noronha	59.1	0.7	25	-1	E	2	9b	Tranq.	M ◌	28	23	129	I	I	Ao 2
Macetó (X)															
Santana do Ipanema (X)															
Aracajú	59.9	-1.1	27	0	SE	5	5a	—	B	28	22	0	B	B	B
Propriá	60.3	0.6	19	-9	SE	2	9b	—	I	31	16	0	I	I	B
São Salvador	60.0	0.9	25	-1	C	0	9e	Chão	I	28	22	0	B	B	I
B. do Rio Grande	59.4	2.2	24	-3	NE	2	9o	—	I	32	20	32	I	B	Io
Caetité	59.9	0.5	21	-1	NE	2	9b	—	I	32	16	0	I	I	I
Ilhéus	61.2	0.6	24	0	SE	2	9b	Tranq.	I	30	21	0	I	I	It
Caravelas	61.5	1.5	24	0	SW	2	9b	Tranq.	I	26	19	0	I	I	I
Belo Horizonte	61.9	1.1	19	2	C	0	0	—	B	26	13	0	B ∞	B	B
Januária	58.0	0.5	24	1	C	0	0	—	B	31	17	0	B	B	B
Teófilo Otoni(X)															
São Lourenço X															
Passa Quatro	62.4	1.2	17	0	SW	2	0	—	B	21	12	0	B	B	B
Cambuquira	61.2	-0.9	17	2	SE	2	2a	—	B	24	—	0	B	I	B
Poços de Caldas	63.2	1.9	17	-1	E	2	0	—	B	18	4	0	B	B	B
Juiz de Fóra	64.5	2.0	17	1	SE	2	9b	—	I	22	13	0	B	B	B
Goiaz	61.1	-0.6	18	-1	E	2	0	—	B	29	13	0	B	B	B
Catalão	60.8	1.0	17	1	E	2	0	—	B	25	11	0	B	B	B
Cuiabá (X)															
Corumbá(X)															
Aquidauana	761.8	—	19	—	S	2	5a	—	B	27	16	0	I	B	I
Bela Vista X)															
G.al G. Carneiro (X)															
Vitória	62.3	1.6	23	0	SW	2	0	Tranq.	B	27	19	0	B	B	B
C. Itapemirim	63.2	1.8	22	2	C	0	2b	—	B	28	15	0	B	B	B

Observações realizadas ás 9 horas (12 h. de Greenwich) no dia 12 de maio de 1934											Observações das 24 horas precedentes					
Estações	Pressão		Temperatura do ar		Vento		Estado do céu	Estado do mar	Estado do tempo e fenômenos diversos		Temperautra do ar		Total da chuva emm/m	Tempo e fenômenos		
	Em m/m	Diferença em 24 horas	Centigrada	Diferença em 24 horas	Direção	Fôrça					Máxima	Minima		Das 9 ás 14 horas	Das 14 ás 18 horas	Das 18 ás 7 horas
Capital Federal	63.9	2.7	20	0	W	5	5b	P. vgs.	I		24	19	3	Io	I	Io
Campos	62.9	2.4	22	0	S	2	9b	—	I		28	17	0	I	I	I
Friburgo	62.5	2.8	16	-1	C	0	5a	—	B		21	9	1	B	A ◌	Io
Petropólis (X)																
Rezende	63.1	2.3	19	0	C	0	9b	—	I		26	15	1	B	B	Ao°
Terezópolis	62.5	3.0	15	-1	SW	2	9b	—	I		20	11	2	Io	Io	Ao°
Cabo Frio	63.4	2.9	20	0	SW	2	9b	P. vgs.	Io		25	18	11	Io	Io	Io
Angra dos Reis	64.3	3.0	19	-3	NW	2	9b	Chão	Io		4	17	18	I	I	Io
S. Paulo	64.2	2.3	15	0	SE	2	9b	—	I		20	14	8	Io	Io	Ao°
Santos	—	—	21	2	—	—	9b	Chão	I		22	18	46	Ao	Io	Ao°
Ribeirão Preto	63.6	1.1	17	2	E	5	5a	—	B ∞		24	14	0	B	B	B
S. C. do Pinhal (X)																
Campinas	64.3	1.2	18	3	C	0	0	—	B		23	13	0	I	B	I
Faxina	63.9	1.1	19	3	SE	2	9b	—	I		24	12	0	I	I	I
Campos do Jordão (X)																
Curitiba	66.8	0.6	12	1	C	0	≡	—	B ≡		18	11	0	I	A ◌	A
Paranaguá	64.9	1.0	7	-1	C	0	9b	Tranq.	M ◌		23	11	12	I	I	Ao°
Guarapuava	64.0	0.9	10	-2	E	2	9a	—	B		17	9	0	B	B	B ≡
Palmas	66.4	0.9	10	5	NE	2	9o	—	I		18	6	0	B	B	B
Florianopolis	65.7	1.9	17	0	C	0	5a	Chão	B		22	15	1	B	B	A ◌
Lages (X)																
Herval Novo	67.0	—	7	—	NW	2	5e	—	B		23	6	0	B	B	B
S. Francisco	65.6	1.7	16	0	SW	2	9b	Chão	Mo°		21	14	1	B	B	Io
Xanxerê	64.1	0.2	12	5	C	0	0	—	B		25	3	0	B	B	B ◌ 2
Porto Alegre	65.8	0.1	13	0	C	0	≡	—	B ≡		21	13	0	B ≡	B	B
Uruguaiana	66.2	-1.2	13	1	C	0	0	—	B		22	9	0	B	B	B
S. Luiz Gonzaga	65.8	2.0	11	-1	E	2	2a	—	B		21	11	0	B	B	B
Santa Vitória	65.3	-0.8	14	1	N	2	9b	—	I		20	13	0	B ≡	B	I
Montevidéu	67.7	—	14	—	E	4	9b									
Buenos Aires	68.0	4.0	12	-2	SSE	2										

A temperatura máxima verificou-se em Barra do Rio Grande e outras localidades com 32°.

A temperatura minima verificou-se em Xanxerê com 3 .

Observações — Estado do céu: em décimos do céu encoberto; de O, totalmente limpo — a 10, totalmente encoberto; *a*) nuvens altas; *e*) englobadas; *b*) baixas. Estado do tempo: — B, bom; Bx, bom após perturbação. I, incerto; A, ameaçador; M, mau. Fenomenos diversos: (O) chuvas; T, trovoada; ◌ chuviscos; ∞ nevoa sêca; ≡ nevoeiro; ▲ granizo; ⚡ trovoada com relâmpagos, ⚡ relâmpagos; ≋ ventania; ⌒ orvalho; ag, aguaceiro; ge, geada; hs, halo solar; cs, coroa solar; cl, coroa lunar, ai, arco iris.

Os indicativoss da fôrça do vento referem-se á Escala Beauford, de 0 calma a 12 tufão. A densidade dos fenômenos é expressa pelos expoentes 0, fraco, e 2, forte.

Nota — A pressão barométrica acha-se reduzida a 0°C, ao nivel do mar e á gravidade normal. X indica que não foi recebido o despacho telegráfico. Os dados constantes do presente boletim estão sujeitos á retificação pelos mappas mensais.

Sinópse do tempo ocorrido em todo o pais das 9 horas do dia 11 ás 9 horas do dia 12

Zona Norte — O tempo nas 24 horas decorreu instável comchuvas esparsas e assim continuava hoje ás 9 horas. A temperatura foi estável. Os ventos sopraram de sul a léste, com rajadas esparsas. Não é feita a sinópse do Amazonas, Pará e Maranhão, por falta de informações meteorológicas.

Zona Centro —Nas 24 horas o tempo foi instável com chuvas no Estado do Rio e bom nos demais Estados. A's 9 horas o tempo era perturbado com chuvas esparsas no Estado do Rio e bom nos demais Estados. Os ventos sopraram de sul a léste, fracos, em Minas e de sul a léste nos demais Estados. Não é feita a sinópse de Mato Grosso, por deficiência de informações meteorológicas.

Zona Sul — O tempo nas 24 horas decoreu instável com chuvas em São Paulo e bom nos demais Estados. A's 9 horas o tempo apresentava-se bom, salvo em alguns pontos onde era incerto. A temperatura continuou estável. Os ventos sopraram de sul, fracos

Nota — A presente sinopse foi elaborada com os dados recebidos da rêde meteorologica até ás 14.30 hs.

Discriminação das zonas: Zona Norte — Estados: Amazonas, Pará, Maranhão, Piaui, Ceará, Rio Grande do Norte, Paraiba, Pernambuco, Alagôas, Sergipe e Baia. Zona Centro — Estados: Minas Gerais, Goiaz, Mato Grosso, Espirito Santo e Rio de Janeiro. Zona Sul — Estados: São Paulo, Paraná, Santa Catarina e Rio Grande do Sul.

Posto termo-pluviométrico do Distrito Federal

Elementos	Pão de Açucar	Saenz Peña	Jardim Botânico	Paquetá	Ipanema	Campo dos Afonsos	Deodoro	Bangú	Santa Cruz	Olaria	Campo Grande	Corcovado
na	22.6	—	24.6	—	(X) 23.2	—	—	—	—	24.3	23.8	—
ma	16.1	—	17.8	-	18.3	—	—	—	—	18.1	17.5	—
a	—	—	6.0		5.5	—	—	—	—	1.2	6.4	—

(X) Significa máxima da véspera. A máxima e a mínima dos demais postos foram lidas ás 14 horas e a chuva ás 7 horas de hoje.

Serviço hidrométrico

Estações	Obs.	Diferença em 24 horas mt.
acia Amazônica — Dia 11:		
ança	12.20	0.00
Olivença (X)		
Boa	8.93	—
	16.58	0.12
us	27.02	0.10
Velho	92.90	-0.09
atiara	—	—
tins	8.94	0.02
ios	6.75	0.03
rém (X)		
cional	2.65	-0.05
ina	—	—
Vista (X)		
ratriz (X)		
.ão Arag.	3.02	-0.05
iro do Sul	9.64	-0.39
lipe (X)		
ranco (X)		
a (X)		
abriel	6.60	0.00
ltá (X)		
s	9.50	-0.05
Amarante	1.95	-0.02
ba (X)		
anduba	4.92	0.44
Mira (X)		
Rio S. Francisco — Dia 12:		
óra	0.50	0.00
rancisco	1.06	-0.04
ria	0.6[illegible]	-0.10
ihanha	1.20	-0.05
Branco (X)		
do Rio Grande (X)		
anso	1.30	0.00
iro (X)		
obó	1.66	0.11
o Afonso (X)		
lias	2.90	-0.20
riá	0.90	-0.12

Estações	Obs.	Diferença em 24 horas mt.
Rio Paraiba do Sul — Dia 12:		
Guararema (X)		
Jacarei	0.97	0.01
Caçapava	0.88	0.00
Pindamonhangaba	1.44	-0.04
Guaratinguetá	1.66	-0.02
Rezende	0.45	-0.01
Barra Mansa	1.40	-0.10
Barra do Piraí	1.31	-0.02
Paraiba do Sul	0.74	-0.02
Anta	0.70	-0.06
Pôrto Novo	0.52	-0.02
S. Fidelis	2.28	-0.02
Campos	6.97	-0.03
Rio Itajai-Assú — Dia 12:		
Barracão	0.30	-0.01
Taió (X)		
Rio do Sul (X)		
Hansa	1.04	-0.01
Subida (X)		
Aquidaban	1.16	-0.02
Indaial	1.42	-0.06
Passo Manso (X)		
Blumenau	—	—
Gaspar	1.72	-0.18
Ilhota (X)		
Rio Belmonte Pardo — Dia 12:		
Arassuai	1.37	-0.01
Barra Pontal	1.12	-0.02
Itinga	1.90	-0.05
Itaobim	1.20	-0.02
São Pedro	1.70	-0.03
Bacia Paraná Paraguai — Dia 11:		
Três Lagoas	1.98	0.00
Presidente Epitácio	1.65	-0.98
Guaira (X)		
Pôrto Mendes (X)		
Fóz Iguassú (X)		
Cuiabá (X)		
S. Luiz Cáceres (X)		
Corumbá (X)		

Estado e tendência das águas dos rios

Bacia Amazônica — Dia 11 — Subindo em Tefé, Manaus, Parintins, O'bidos e Arumanduba. Baixando nas demais estações.

Rio São Francisco — Dia 12 — Continuará em declinio em todo o curso.

Rio Paraiba do Sul — Dia 12 — Continuará em declinio em todo o curso.

Rio Itajai-Assú — Dia 12 — Continuará em declinio em todo o curso.

Rios Belmonte Pardo — Dia 12 — Continuará em declinio em todo o curso.

Bacia Paraná Paraguai — Dia 11 — Estacionário em Três Lagoas e baixando em P. Epitácio.

Sondagens meteorológicas por meio de balões piloto

Estações	Hora	Altitudes 200	500	1.000	1.500	2.000	3.000	4.000	5.000	Máxima
Fernando Noronha (XX)	10.00									
Quixeramobim (X)	9.30									
Natal (X)	9.30									
Olinda (X)	9.30									
Maceió (X)	9.30									
S. Salvador (XX)	9.30									
Cuiabá (X)	7.30									
Caravelas (XX)	9.30									
Belo Horizonte	9.30	ENE 3	E 3	NE 2	E 4	E 4	W 6	—	—	3.330 ms.
Vitória	9.30	SSW 6	SSW 7	WSW 6	WSW 5	SW 5	W 8	W 13	WNW 16	4.850 ms.
Campos (XX)	9.30									
Rio de Janeiro	9.30	WNW 2	—	—	—	—	—	—	—	450 ms.
Rio de Janeiro	13.00	SW 6	SW 4	SW 5	WSW 3	SW 5	—	—	—	2.400 ms.
Rio de Janeiro (O) (X)	7.00									
Santos (XX)	9.30									
Curitiba (XX)	9.30									
Florianopolis	9.30	SW 2	S 3	SE 3	—	—	—	—	—	1.350 ms
Porto Alegre (XX)	9.30									

(X) Indica que não foi recebido o despacho telegráfico.

(XX) Indica que não foi feita a sondagem, devido a estar o céu encoberto.

(O) Indica que a sondagem das 7 hs. foi realizada no C. dos Afonsos e a das 21 hs. a vespera, no Observatório Meteorológico

RENDAS PÚBLICAS

Recebedoria do Distrito Federal

	Comparação da renda Geral	Exclusive depósitos
Arrecadada de 2 a 11 de maio de 1934	6.856:439$000	6.744:089$200
Em 12 de maio de 1934	723:977$500	702:302$000
Total	7.580:416$500	7.446:391$200
Em igual período de 1933	6.507:214$400	6.346:917$600
Diferença para mais em 1934	1.073:202$100	1.099:473$600
Arrecadada de 1 de abril a 12 de maio de 1934	31.824:264$300	30.643:261$400
Em igual período de 1933	25.080:331$500	24.446:249$000
Diferença para mais em 1934	6.743:932$800	6.197:012$400

Recebedoria Federal em São Paulo

Boletim n. 8

COMPARAÇÃO DA ARRECADAÇÃO GERAL

Arrecadada de 2 a 9 de maio de 1934	5.096:113$000
Em 10 de maio de 1934	178:060$500
Total	5.274:173$500

COMPARAÇÃO DA RENDA, EXCLUSIVE DEPÓSITOS

Arrecadada de 2 a 9 de maio de 1934	5.056:797$000
Em 10 de maio de 1934	175:642$100
Total	5.232:439$100

Alfândega do Rio de Janeiro

RECEITA ARRECADADA

Datas	Importâncias Em papel
Receita do dia:	
11 de maio de 1933	910:645$200
11 de maio de 1934	3.880:139$000
Receita mensal:	
De 2 de maio a 11 de maio de 1933	11.438:788$800
De 2 de maio a 11 de maio de 1934	11.539:608$400
Diferença da receita arrecadada para mais em 1934	100:819$600
Receita global:	
De 2 de janeiro a 11 de maio de 1933	3.136.754:874$200
De 2 de janeiro a 11 de maio de 1934	4.133.028:482$700
Diferença da receita arrecadada para menos em 1934	3.726:391$500

PARTE COMERCIAL

CÂMARA SINDICAL

Cotações oficiais de câmbio e títulos fixadas pela Câmara Sindical de Corretores de Fundos Públicos

Praça	90 d/v	à vista
Sôbre Londres	4 7/256	3 255/256
Valor da libra	59$592,628	60$058,651
Sôbre Paris	—	$785
Sôbre Itália	—	1$010
Sôbre Alemanha	—	4$685
Sôbre Portugal	—	$552

Sôbre Bélgica (papel)	—	$555
Sôbre Bélgica (ouro)	—	2$770
Sôbre Espanha	—	1$620
Sôbre Suíça	—	3$845
Sôbre Suécia	—	—
Sôbre Noruega	—	—
Sôbre Dinamarca	—	—
Sôbre Síria e Palestina	—	—
Sôbre Checoeslováquia	—	$500
Sôbre Nova-York	—	11$750
Sôbre Montevidéu	—	6$400
Sôbre Buenos Aires (pêso papel)	—	3$500
Sôbre Buenos Aires (pêso ouro)	—	—
Sôbre Holanda	—	8$045
Sôbre Japão	—	3$720
Sôbre Rumânia	—	—
Sôbre Canadá	—	11$850
Sôbre Austria	—	—
Sôbre Chile	—	—

Moedas

Libra (papel)	83$500
Lira (papel)	1$380
Escudo (papel)	$790

Bolsa

Apólices:

Apólices uniformizadas de 1:000$, 5 %	842$000
Apólices uniformizadas de 5 %, miúdas, nom	800$000
Apólices diversas emissões de 1:000$, 5 %, nom	839$000
Apólices diversas emissões de 1:000$, 5 %, port	842$000
Obrigações rodoviárias de 1:000$, 5 %, nom	795$000
Apólices empréstimo municipal de 1904, port	530$000
Apólices empréstimo municipal de 1920, port	156$000
Apólices empréstimo municipal de 1931, port	200$000
Apólices Minas Gerais de 1:000$, 5 %, port. (decreto n. 9.555)	698$000
Apólices Minas Gerais de 500$, 7 %, port. (decreto n. 9.625)	420$000
Apólices Minas Gerais de 1$000, 7 %, port. (decreto n. 9.625)	865$000
Obrigações do Tesouro de Minas de 200$, 9 %	203$500
Obrigações do Tesouro de Minas de 500$, 9 %	509$000
Obrigações do Tesouro de Minas de 1:000$, 9 %	1:020$000
Apólices do Estado do Rio de 500$, 8 %, port	458$000

Ações de Bancos:

Banco Econômico do Brasil	35$000

Ações de Companhias:

Companhia Estrada de Ferro Vitória à Minas	5$000
Companhia Estrada de Ferro e Minas de São Jerônimo	116$000
Companhia Docas de Santos, nom	238$000
Companhia Docas de Santos, port	258$000

Vendas por alvará:

2 apólices diversas emissões de 200$, 5 %, nom.	800$000
270 apólices diversas emissões de 1:000$, 5 %, nom.	838$000

Secretaria da Câmara Sindical do Rio de Janeiro, 12 de maio de 1934. — *Ary de Almeida e Silva*, sindico

JUNTA DOS CORRETORES

Dia 12 de maio de 1934

MERCADO A TÊRMO

Cotações de café da Bolsa de mercadorias

Por 10 quilos

(Base tipo 7)

Meses	Prègão de abertura Vendedor	Prègão de abertura Comprador	Prègão de fechamento Vendedor	Prègão de fechamento Comprador	Total de vendas Sacas
Maio	16$425	16$425	—	—	—
Junho	16$700	16$700	—	—	—
Julho	16$700	16$700	—	—	—
Agôsto	16$700	16$600	—	—	—
Setembro	16$350	16$300	—	—	—
Outubro	16$400	16$200	—	—	—
Vendas	20.500 sacas				20.500

Mercado firme.

Aos sábados não funciona a 2ª Bolsa.

Mercado disponível

Preço do tipo 7, nominal por 10 quilos.
Mercado nominal.
Vendas nominal.
O síndico, *Bento Dias Pereira.*

MERCADO DISPONIVEL

Movimento do dia 11

Café

	Sacas
Entradas	—
Saídas	10.780
Consumo local	500
Café retirado do mercado pelo Conselho Nacional do Café	—
Existência	685.755

Mercado, calmo.

Bonificação 10 %	607

Preços por 10 quilos:

Tipo 3	17$800
Tipo 4	17$500
Tipo 5	17$200
Tipo 6	16$900
Tipo 7	16$600
Tipo 8	16$300

Açúcar

	Sacos
Entradas	2.290
Saídas	1.750
Existência	100.606

Mercado firme.

Preços por saco com 60 quilos:

Branco cristal	50$000 a 51$000
C. amarelo	45$500 a 46$000
Mascavinho	41$500 a 43$000
Mascavo	37$000 a 38$000

Algodão

	Fardos
Entradas	665
Saídas	582
Existência	3.062

Mercado, calmo.

Preços por 10 quilos:

Fibra longa:

Tipo Seridó:

Tipo 3	41$000 a 41$500
Tipo 4	40$000 a 40$500

Fibra média:

Sertões:

Tipo 3	38$000 a 39$000
Tipo 5	35$000 a 36$000

Ceará:

Tipo 3	Nominal
Tipo 5	Nominal

Fibra curta:

Matas:

Tipo 3	33$000 a 34$000
Tipo 5	30$000 a 31$000

Paulista:

Tipo 3	33$000 a 34$000
Tipo 5	30$000 a 31$000

O sindico, *Bento Dias Pereira.*

EDITAIS E AVISOS

MINISTÉRIO DA FAZENDA

Comissão Central de Compras do Govêrno Federal

COLETA DE PREÇOS

A Comissão Central de Compras do Governo Federal, nos têrmos do decreto n. 19.587, art. 8° e seus parágrafos e das cláusulas gerais e especiais adeante transcritas, em sua sede, á avenida Rodrigues Alves n. 135, em dia e hora abaixo mencionados, receberá propostas para fornecimento dos seguintes materiais:

Artigo — Unidade — Quantidade

Propostas para o dia 14 de junho de 1934.
Recebimento, das 11 ás 13 horas.
Abertura, ás 13 horas e 25 minutos.

Para entrega: á avenida Pasteur n. 404 — Praia Vermelha.
(Serviço de Fomento da Produção Mineral).

Edital 121.025|6|30

Catálogo Degussa Deutsche Gold Und Silberscheideanstalt. Lista 12|1927.

1. Fôrno prospector, com mufla de 140 x 105 x 70 e para cadinho de 160 x 95, com aparelho de aquecimento tamanho grande 16,5 N. W 2, um. 2
2. Pinça para fôrno de ensaio de 10 cms., 443 uma. 2
3. Pinça para escorificador de 70 cms., 444, uma. 2
4. Raspadeira de mufla de 70 cms., 445, uma ... 2
5. Tenaz para mufla de 70 cms., 446, uma.... 2
6. Colher para borax, 447, uma 2
7. Espátula com cabo, 448, uma 2
8. Tenaz de 50 cms., 449, uma 2
9. Tenaz para cadinho de 75 cms., 450, uma.. 2
10. Formas de ferro fundido de 200 x m3 de capacidade, 456 2
11. Pá de chifre com espátula de 185 mms., 478 uma 2
12. Colher de chifre com espátula com 210 mms., 480, uma 2
13. Tesoura para chapas de forma Lyoneza, 495 uma 2
14. Agulhas, jogo de agulhas para ensaio de ouro 504, uma 2
15. Idem, idem, idem, para ensaio de prata, 504, uma 2
16. Pedra de prova, 506, uma 2
17. Fôrma de ferro fundido para dois ensaios, 458, uma. 3
18. Escovas de fois de aço, 463, uma..... 3
19. Bigorna com superfície polida, de quilos, 465, uma. 3
20. Martélo com cabo, peso de 500 grs., 469, uma. 2
21. Escovas para botões, 489, uma 3
22. Pinça analítica niquelada, 499, uma..... 3
23. Espátula para ustulação, 502, uma 3
24. Balança de ensaio n. 21, com dispositivo de cavaleiro, para ensaio de ouro, sensibilidade 1,50 mgr., uma 3
25. Caixas de peso para a mesma, uma 3
26. Peneiras para ensaios, corpo de latão de 25 cms. n. 12,526, uma 3
27. Peneiras para ensaios, corpo de latão de 25 cms., n. 14, 526, uma..... 3
28. Peneiras para ensaios, corpo de latão de 25 cms. n. 17,526, uma 3
29. Alfabétos de aço de 5 m|m., (maiúsculo), para marcar provas, 473, um 3

Edital 121.031/2

1. Muflas de 140 x 105 x 70, para os fornos Prospector, uma 12
2. Jogos de partes acessórias (anteparos, tampas apoios de cadinho, revestimento, etc.), uma 6
3. Cadinhos de 140 x 75, para ensaio de fusão (420), um 1.000
4. Tampas para os mesmos (421), uma..... 200
5. Lapis para escrever em cadinho e copela (482), um 12
6. Litargírio isento de prata (517), quilo..... 90
7. Fundente sem litargírio (519), quilo..... 90
8. Carbonato de sódio (521), quilo..... 30
9. Borax fundido (522), quilo..... 30
10. Tártaro (523), quilo..... 3
11. Salitre (524), quilo..... 3
12. Chumbo isento de prata, em bolas de 1 gr. (514), quilo 3
13. Chumbo isento de prata, laminado em 0,3 (516), quilo 4
14. Copelas n. 3 (393), uma..... 600
15. Copelas n. 5 (395), uma..... 1.500
16. Copelas n. 6 de cinzas de osso (406) uma..... 1.500
17. Escoroficadores de 50 mms. (419), um..... 100
18. Caixas de ustulação de schamotte, de 140 x x 70 x 25 (425), uma..... 100
19. Cadinhos para calcinar ouro, n. 1, 25/27 mms., com tampa (417), um..... 50
20. Idem, idem, idem, para calcinar ouro, número 3,33/33 mms., com tampa, um..... 50
21. Cadinho de ferro fundido, de 140 x 75, para ensaio de chumbo (422), um..... 25
22. Copelas Aurora, n. 1 (391), uma..... 500
23. Balões de vidro de gargalo longo (Goldkochkolbchen) (511), um 24
24. Prata quimicamente pura para enquartação, grama 300

Nota — Todo material acima descrito refere-se ao catálogo Degussa-Deutsche Gold-Und-Silberscheideanstalt. Lista 12/1927.

Edital 121.034

Grupo eletrogêneo, Otto Deutz, constando de:

1. Motor Diesel, tipo horizontal, ciclo de 4 tempos, de 10 cavalos e 1.000 rotações, com depósito de combustivel e silencioso, um..... 1
2. Gerador de corrente trifásica, conjugado diretamente, de 6KV 7,200 volts e 50 ciclos, com mancais de esferas e isolação tropical, um 1
3. Caixa de manobras contendo regulador, voltímetro, amperímetro, chave e fuzíveis, uma 1
4. Base comum de ferro fundido, uma..... 1

Pêso líquido 1.000 1.100 quilos.

(As especificações acima são cópia exata das enviadas pela repartição requisitante).

—

1° — Para melhor julgamento das propostas apresentadas, a C.C.C. considerará quaisquer sugestões ou alternativas apresentadas pelos proponentes, no sentido de substituir o material pedido por outro similar, desde que as cláusalas de responsabilidade e os esclarecimentos a respeito do mesmo sejam expressos e completos por parte dos proponentes, e que sejam oferecidos conjuntos completos.

2° — Deverão os proponentes declarar, em suas propostas, fabricante, procedência, modêlo do material proposto, e apresentar catálogos, fôlhas de catálogo, devidamente autenticadas, etc., com detalhes que facilitem o estudo e julgamento das propostas apresentadas.

3° — Deverão os proponentes se responsabilizar pelo perfeito funcionamento do material proposto por um período que, a juízo das autoridades competentes, seja julgado satisfatório.

4° — A garantia de perfeito funcionamento dever-se-á juntar outra de serem em qualquer tempo substituídas as peças deterioradas, uma vez verificado serem estas resultantes da imperfeição de fabricação.

(Vide condições gerais abaixo.)

Edital n. 121.035/7

Artigo — Unidade — Quantidad.

Propostas para 14-6-1934.

Para entrega à avenida Pasteur n. 404 — Praia Vermelha. (Serviço de Fomento da Produção Mineral).

. Instalação para lavagem de areias auríferas, conforme prospecto D. 36, gravura 4, página 4, do fabricante Humboldt, com motor e bomba de água, uma..... 1

. Instalação para lavagem de cascalho aurífero, conforme prospecto D. 36, gravura 5, página 5, do fabricante Humboldt, com motor a gasolina e bomba de água, uma.... 1

. Instalação para lavagem de aluvião aurífero, argiloso, tamanho n. 3, prospecto D. 36, completa, c/motor a óleo, bomba de água, do fabricante Humboldt, uma..... 1

. Gasogênio a madeira para motor, de 45 cavalos, tipo Otto Deutz, um..... 1

Aparelhos e máquinas de tratamento de minério Humboldt:

. Separador magnético de correia para 4 produtos, completo, sistema Humboldt, um.... 1

. Moinhos de purificação de amalgama de 500 x x 130 mms., com bolas — Fab. Humboldt, um 1

. Célula de flutuação, M. S. para capacidade de 2.000 grs. de conteúdo, com motor de 0,25 HP — Fab. Humboldt, uma..... 1

. Filtro "Labor", completo, com superfície filtrante de 0,1m2, com ventilador, bomba de vácuo, rotativa, 2 vasos de vácuo para trabalho contínuo, tubulagem, torneira, etc. — Fab. Humboldt, um..... 1

. Moinhos de rolos de 260 x 260, completo, com motor de 5 HP — Fab. Humboldt, um 1

. Moinho de barras de 600 mms. e 800 mms. de comprimento, completo, com motor caixa de redução, chapas de assentamento, etc. — Fab. Humboldt, um..... 1

. Classificador de areias de 300 x 3.000 mms., completo, com motor de 1/3 HP — Fab. Humboldt, um 1

. Mesas de percussão, tipo de laboratório, com 650/700 de largura e 1.650 mms. de comprimento, com motor de 1/3 HP — Fab. Humboldt, uma 1

. Peneira vibratória com motor de 600 x 1.200 mms. — Fab. Humboldt, uma..... 1

. Peças metálicas de um separador de areia por corrente de água de 200 x 400 mms. — Fab. Humboldt, uma 1

. Eletro-bombas de areia de 60 mm. — Fab. Humboldt, uma 2

. Mesa de percussão Wurfherd de 760 x 800 por 1.850 — Fab. Humboldt, uma..... 1

. Britador com boca de 200 x 100, com carcassa de aço especial e motor — Fab. Humboldt, um 1

(As especificações acima são cópia exata das enviadas la repartição requisitante.)

1° — Para melhor julgamento das propostas, a C. C. C. nsiderará quaisquer sugestões ou alternativas apresentadas los proponentes, no sentido de substituir o material pedi- por outro similar, desde que as cláusulas de responsabili- de e os esclarecimentos a respeito do mesmo, sejam ex- essos e completos por parte dos proponentes.

2° — Deverão os proponentes em relação aos artigos ferecidos, declarar fabricante e procedência, bem como resentar catálogos, fôlhas de catálogos, devidamente auten- adas, etc., com esclarecimentos que facilitem o estudo e lgamento das propostas apresentadas.

3° — Deverão os proponentes se responsabilizar pelo rfeito funcionamento do material proposto, por um período e, a juízo das autoridades competentes, seja julgado satis- tório.

4° — A garantia de perfeito funcionamento, dever-se-á ntar outra de serem em qualquer tempo substituidas as ças deterioradas, uma vez verificado serem estas, resultan- s da imperfeição de fabricação.

(Vide condições gerais abaixo)

Edital n. 243.022/3

Artigo — Unidade — Quantidade

Propostas para o dia 4 de junho de 1934.
Recebimento, das 11 ás 13 horas.
Abertura, ás 13 horas e 15 minutos.
Para entrega: No Serviço de Locomoção na Praça da Bandeira.

1. Retificador "AFA", tipo W 10 b|n AD|m, 120 volts, composto de 1 transformador, com enrolamentos separados, 1 lâmpada retificadora, 3 fuzíveis, primários, 1 amperêmetro, 2 contatos, (os três últimos, são montados em um quadro de isolação) e uma caixa de proteção. Medidas externas: largura 460 m|m, comprimento, 340, m|m e altura 652 m|m, um . . . . . .
2. Quadro para distribuição de carga de 3, circuitos separados, composto de 1 quadro de consola com parede de proteção e chapa de isolação, 2 fuzíveis lado continuo, 3 interruptores lado continuo, suportes para variadores ou lâmpadas, bornes de ligação, buchas para amperêmetro, 6 variadores 1.5 amp., 40|120 volts. Medidas: largura 430 m|m, altura, 600 m|m e comprimento 140 m|m, um . . ..

(As especificações acima, são cópia exata das enviadas pela repartição requisitante).

1° — Para melhor julgamento das propostas, a C. C. C. considerará quaisquer sugestões ou alternativas apresentadas pelos proponentes, no sentido de substituir o material pedido por outro similar, desde qu as cláusulas de responsabilidades e os esclarecimentos a respeito do mesmo sejam expressos e completos por parte dos proponentes.

2° — Deverão os proponentes, declarar em suas propostas, marca, tipo procedência, detalhes de funcionamento do material proposto, e apresentar catálogos, fotografias, etc., com outros detalhes que facilitem e estudo e julgamento das propostas apresentadas.

3° — Deverão os proponentes se responsabilizar pelo perfeito funcionamento dos artigos oferecidos, por um período que, a juízo das autoridades competentes, seja julgado satisfatório.

4° — A' garantia de perfeito funcionamento, dever-se-á juntar outra de serem em qualquer tempo substituídas as peças deterioradas, uma vez verificado serem estas, resultantes da imperfeição de fabricação.

Edital n. 904.023

Artigo — Unidade — Quantidade

Propostas para o dia 30 de maio de 1934.
Recebimento, das 11 às 13 horas.
Abertura, às 13 horas e 35 minutos.
Para entrega: no 1° Almoarifado da Inspetoria Administrativa de Materiais, da E. F. C. B.

Para a 2ª Divisão

Óleo para produção de gás (gás-oil), litro..... 560.000

Vem sendo recebido em vagões tanques, mas nada impede que o seja em quartolas ou em tambores de ferro, desde que os preços unitários sejam os mesmos, em quantidades mínimas mensais de 47.000 litros.

(As especificações acima são cópia exata das enviadas pela repartição requisitante).

1.° Deverão os proponentes declarar em suas propostas, submeter-se rigorosamente, em relação ao material a ser fornecido, às especificações do Caderno de Encargo n. 1, edição de 1931, da E. F. C. B., modificado e acrescido pelas revisões publicadas no *Diário Oficial* até esta data.

2.° Deverão os proponentes declarar em suas propostas, marca, tipo, procedência e densidade do óleo oferecio.

3.° Deverão os proponentes indicar as quantidades mínimas que pretendem entregar mensalmente, bem como se responsabilizar permanentemente pela qualidade do produto oferecido até o final da entrega do mesmo.

4.° Deverão os proponentes declarar o meio empregado para o fornecimento do material proposto.

5.° A C. C. C. se reserva o direito de requisitar amostras do óleo oferecido, si assim julgar conveniente.

6.° Os métodos empregados para medição e recepção do óleo oferecido, serão os métodos da American Petroleum Institute, devendo as densidades a 60° F, serem determinadas por média de três determinações, feitas independentemente pelo fornecedor, pela E. F. C B., e pela C. C. C.

(Vide condições gerais abaixo).

CONDIÇÕES GERAIS PARA APRESENTAÇÃO DAS PROPOSTAS

1° — As propostas deverão ser apresentadas em duas vias, nas fórmulas impressas adotadas e nos têrmos do Regulamento afixado na portaria da C. C. C.

2° — Os preços deverão ser dados pela unidade, incluindo tôdas as despesas até aos locais de entrega, salvo quando se tratar de material de importação, caso em que ficarão a cargo da Comissão, os direitos e taxas aduaneiras exclusivamente, respondendo o fornecedor pelas taxas portuárias e carretos.

3° — Independentemente dos preços unitários, exigidos pela cláusula 2ª, poderão ser oferecidos preços globais, ficando a escolha entre uns e outros critério da C. C. C.

4° — O prazo de manutenção das propostas não poderá ser inferior a 15 dias. Quando das propostas não constar o prazo de validade, subentende-se que a mesma vigorará até que sôbre ela se pronuncie a C. C. C. ou que seja feita expressamente a sua retirada. Poderá entretanto a C. C. C. nas condições especiais relativas a cada coleta de preços, ampliar ou restringir êsse prazo, si assim julgar conveniente.

5° — A C. C. C. se reserva o direito de pedir novos dados e estabelecer novas estipulações em face das propostas apresentadas, bem como o de anular ou reduzir as concorrências acima, no todo ou em parte, a seu exclusivo critério.

6° — Não serão tomadas em consideração as propostas em que se não declare submissão a tôdas as condições destas cláusulas gerais, e das especiais relativas a cada edital.

NOTA — A Comissão avisa aos Srs. proponentes que os editais acima serão publicados uma só vez e afixados no quadro da C. C. C. à Avenida Rodrigues Alves n. 135, loja.

Pela Comissão Central de Compras. — *C. M. Faveret*, diretor.

AVISO

Referência editais 704.004, 704.008|9 e 704.012 (madeiras)

A Comissão Central de Compras comunica aos interessados em geral, que, os editais de concorrência supra mencionados, foram publicados no *Diário Oficial* de 11 de maio de 1934 e acham-se afixados no quadro da C. C. C. à Avenida Rodrigues Alves n. 135, loja.

Pela Comissão Central de Compras. — *C. M. Faveret*, diretor.

RETIFICAÇÃO

Referência edital 704.008|9 (madeiras)

A Comissão Central de Compras comunica aos interessados em geral que, no edital de concorrência supra mencionado, publicado no *Diário Oficial* de 11 de maio de 1934:

Onde se lê: no item 5;

... couçoeiras de 0m,075 x 0m,112 (3" x 4 1/"), comprimento etc.

Deve-se lêr:

... couçoeiras de 0m,075 x 0m,112 (3" x 4 1/4"), comprimento etc.

Pela Comissão Central de Compras. — *C. M. Faveret*, diretor.

AVISO

Referência editais:

N. 108.007 (máquina de impressão);
N. 108.025 (pantógrafo de alta precisão);
N. 413.001/2 (máquinas);
N. 419.051 (óleo de linhaça);
N. 419.053 (carvão vegetal);
N. 419.071 (lisol);
N. 419.073 (latas vasias e rolhas de cortiça).

A Comissão Central de Compras comunica aos interessados, em geral, que os editais de concorrência supra mencionados foram publicados no *Diário Oficial* de 8 de maio de 1934, e acham-se afixados no quadro da C. C. C., à avenida Rodrigues Alves n. 135 loja.

Pela Comissão Central de Compras. — *C. M. Faveret*, diretor.

Referência editais 703.006 e 703.033 (ferramentas), 706.011 (equipamento de laboratório) e 904.017 (carvão de pedra estrangeiro).

A Comissão Central de Compras comunica aos interessados, em geral, que os editais de concorrência supra mencionados foram publicados no *Diário Oficial* de 9 de maio de 1934, e acham-se afixados no quadro da C. C. C., à Avenida Rodrigues Alves n. 135, loja.

Pela Comissão Central de Compras. — *C. M. Faveret*, diretor.

A Comissão Central de Compras do Govêrno Federal convida os Srs. negociantes a se inscreverem como seus fornecedores para o exercício de 1934.

A inscrição far-se-á de 15 de maio corrente a 15 de junho próximo futuro.

Para fins de inscrição torna-se necessária a exibição dos seguintes documentos:

a) recibo de pagamento do *Imposto de Indústria e Profissão*, relativo ao 1° semestre de 1934;

b) recibo de pagamento da *Licença Municipal*, relativo ao exercício de 1934;

c) recibo de pagamento do *Imposto sôbre a Renda*, relativo ao exercício de 1933.

Com a inscrição, cada firma prestará uma caução de um conto de réis (1:000$), em dinheiro ou em títulos da dívida pública, caução que responderá, na proporção que fôr julgada pela Comissão, pelo não cumprimento de proposta que tenha sido apresentada.

Pela Comissão Central de Compras. — *C. M. Faveret*, diretor.

AVISO

Referência editais:

121.014/7
121.024 (material de sondagem).
121.011
703.041 (filéli).

A Comissão Central de Compras, comunica aos interessados, que, os editais de concorrência supra mencionados, foram publicados no *Diário Oficial*, de 10 de maio de 1934, e acham-se afixados no quadro da C. C. C., à avenida Rodrigues Alves n. 135, loja.

Pela Comissão Central de Compras. — *C. M. Faveret*, diretor.

RETIFICAÇÕES

Referência edital 121.014/7 (material de sondagem).

A Comissão Central de Compras, comunica aos interessados em geral, que, no edital de concorrência supra mencionado, publicado no *Diário Oficial*, de 10 de maio de 1934:

Onde se lê: no item 13:

Trepanos de aço de 6" por 1/4" por 7' de comprimento, etc.

Deve-se lêr:

Trepanos de aço de 6 1/4" por 7' de comprimento, etc.

Onde se lê: no item 16:

Haste guia de perfuração de 3 1/2" x 30" de comprimento, etc.

Deve-se lêr:

Haste guia de perfuração de 3 1/2" x 30' de comprimento, etc.

Pela Comissão Central de Compras. — *C. M. Faveret*, diretor.

Referência edital 703.041 (filéli).

A Comissão Central de Compras, comunica aos interessados em geral, que, no edital de concorrência supra mencionado, publicado no *Diário Oficial*, de 10 de maio de 1934:

Onde se lê: na cláusula 3ª:

...respondendo integralmente pelos prejuízos decorrentes do cumprimento desta condição.

Deve-se lêr:

...respondendo integralmente pelos prejuizos decorrentes o não cumprimento desta condição.

Pela Comissão Central de Compras. — *C. M. Faveret*, diretor.

Referência edital 904.017 (carvão de pedra estrangeiro).

A Comissão Central de Compras comunica aos interessados em geral, que, no edital de concorrência supra mencionado, publicado no *Diário Oficial* de 9 de maio de 1934,

Onde se lê: no princípio do edital;

Propostas para o dia 5 de junho de 1934.

Deve-se ler:

Propostas para o dia 25 de maio de 1934.

A C. C. C. comunica outrossim, aos interessados, que o fornecimento do carvão constante do edital supra, deverá ser iniciado impreterivelmente de 10 a 15 de julho de 1934.

Pela Comissão Central de Compras. — *C. M. Faveret*, diretor.

Referência edital 706.011 (equipamento de laboratório).

A Comissão Central de Compras comunica aos interessados em geral, que, no edital de concorrência supra mencionado, publicado no *Diário Oficial* de 9 de maio de 1934,

Onde se lê: nos itens 1 e 2;

. Tambor de porcelana original da Staatliche porsellan Manufaktur, Berlim, com 11.000 cc. de capacidade n. 0,11012/0 1.714, com tampa e fechadura metálica, um . . . . . .

. Esfera de porcelana para o tambor acima, uma. .

Deve-se ler:

. Tambor de porcelana original da Staatliche porsellan Manufaktur, Berlim, com 11.000 cc. de capacidade n. 0,11012/0 1.714, com tampa e fechadura metálica, um 3

. Esfera de porcelana para o tambor acima, uma. . 100

Pela Comissão Central de Compras. — *C. M. Faveret*, diretor.

RETIFICAÇÕES

Referência edital 705.033 (ferramentas).

A Comissão Central de Compras comunica aos interessados em geral, que, no edital de concorrência supra mencionado, publicado no *Diário Oficial* de 9 de maio de 1934,

Onde se lê: no item 5;

Serra circular para frese de 2 1/2 x 1 1/16", para eixo etc.

Deve-se ler:

Serra circular para frese de 2 1/2" x 1/16", para eixo, etc.

Pela Comissão Central de Compras. — *C. M. Faveret*, diretor.

Referência edital 419.059 (drogas).

A Comissão Central de Compras comunica aos interessados em geral, que, no edital de concorrência supra mencionado, publicado no *Diário Oficial* de 7 de maio de 1934.

Onde se lê: no item 1;

1. Água de alface — Fáb.: Granado, S. Araújo, Fáb.: Merck, vidro de 500,0, quilo..... 60

Deve-se lêr:

1. *Soda cáustica, pura para análise*, Fab.: Merck, vidro de 500,0, quilo..... 60

Pela Comissão Central de Compras . — *C. M. Faveret*, diretor.

Referência edital 419.070 (funís de vidro, e vidros conta-gotas).

A Comissão Central de Compras leva ao conhecimento dos interessados, que, no edital de concorrência supra mencionado, publicado no *Diário Oficial* de 7 de maio de 1934.

Onde se lê:

No item 8°: Fáb.: T. K. (Americano), um..... 240

Deve-se lêr:

.....Fáb.: T. K. (Americano), um..... 600

Pela Comissão Central de Compras. — *C. M. Faveret*, diretor.

Diretoria do Domínio da União

ADMINISTRAÇÃO NO DISTRITO FEDERAL

Pelo presente edital ficam convidados s Srs. interessados no andamento do rocesso n. 12.607, de 1928, a apresenar a carta de aforamento passada pela refeitura do Distrito Federal a Manuel . da Costa, ou documento hábil que a ubstitua, devendo também, na ocasião, er feita a prova de quitação de foros. — *yres F. Barrozo Jr.*, administrador.

Recebedoria do Distrito Federal

Pelo presente edital, fica intimada a arteira de Crédito do Funcionário, para atisfazer a exigência do despacho de 14 e novembro de 1933, exarado no processo n. 26.084, de 1933.

Segunda Sub-diretoria, 11 de Maio de 934. — *Cândido Borges*, sub-diretor.

Diretoria do Domínio da União

De ordem do Sr. diretor, faço público que o Sr. Amador Pinheiro de Barros requereu o aforamento do terreno situado nos fundos do terreno fronteiro ao prédio n. 169 da rua Coronel Pedro Alves. Mede de frente para os fundos 3m,30, igual largura nos fundos para divisa com a Estrada de Ferro Leopoldina e de frente a fundos 4m.95. Área 16.335 m2. Confrontações:

Ao N. com Manuel de Fraga e Jacinto de Fraga, ao S. com terrenos requeridos pelo requerente, a Léste com terrenos aforados ao requerente e a O. com a Estrada de Ferro Leopoldina.

São convidados todos aqueles que foram contrários a êsse aforamento a apresentar nesta diretoria protestos provando suas alegações com documentos, no prazo de 30 dias, sob pena de se proceder pela fórma que melhor garanta os interêsses da Fazenda Nacional. (Processo n. 52.411, de 1933.)

Diretoria do Domínio da União, Primeira Sub-Diretoria, 6 de outubro de 1933. — *Euzebio Naylor*, sub-diretor.

(C. 647—27-4-934—310$100—19 vs.)

Tribunal de Contas

Pelo presente edital são intinmados os herdeiros do ex-agente postal em "Rio do Peixe de Entre-Rios", no Estado de Minas Gerais, Belmiro Ramos de Queiroz, para, no prazo de trinta dias, contados da data da publicação dêste, e nos têrmos do artigo 142 do decreto número 15.770, de 1 de novembro de 1922, alegarem o que fôr a bem de seus direitos sôbre a importância de 149$000, alcance verificado no processo de tomada de contas do citado ex-agente, referente ao período de 5 de fevereiro de 1920 a 16 de julho de 1927, produzirem documentos, constituirem procurador na sede dêste Tribunal ou declararem o domicílio, para o efeito de serem nele notificados das decisões que forem proferidas na tomada de contas, sejam elas interlocutórias ou definitivas, sob pena de revelia.

O alcance provém de:

$400, de saldo a menos recolhido em 1922;

148$600, de saldo a menos recolhido em 1927.

Terceira Diretoria do Tribunal de Contas, 7 de maio de 1934. — *Mario Newton de Figueiredo*, diretor.

Diretoria do Imposto de Renda

Distrito Federal:

Exercício de 1933:

Ex-officios:

181, Abbott — Eliezer, rua Conde de Bomfim n. 911.

301, Almeida — Antônio Ferreira de, rua Prudente de Morais n. 149.

359--E 4.014. Almeida — Emigdio de, rua Figueira n. 32.

358-E 4.017, Almeida — José Antunes de, rua D. Constancia n. 11-A.

307-E 40.662, Braga — Francisco Gonçalves, rua 19 de fevereiro n. 71.
315-E 41.003, Cardoso — Nilo Esteves, rua Buenos Aires n. 163.
566-E 40.872, Duvivier — Paulo, rua General Câmara n. 76.
47, Ferrini — Olga, rua Honório de Barros n. 18, casa 16.
36-E 40.693, Goulart — Antônio Joaquim da Silveira, avenida Amaro Cavalcanti n. 719.
48-E 40.596, Monteiro — Lauro Goulart, rua dos Ourives n. 7, 2° andar.
200-E 40.855, Morize — Henrique Vitor, rua Valparaizo n. 63.
316-E 40.857, Novais — Edmundo, rua dos Andradas n. 52.
561-E 40.956, Prentice — Robert Russell, avenida Nilo Peçanha n. 151, 2° andar.

De ordem do Sr. diretor do Imposto de Renda, faço público que foi calculado o imposto correspondente ás declarações seguintes:

Exercício de 1931

Ex-officio 1-195, Serpa — José, rua Buenos Aires, 61.

"Em mão":

Exercício de 1932

B. 6.413, Mascarenhas — Aristides Vieira, rua do Rosaário n. 112.

Exercício de 1931.

E 37.855, Amorim — Alberto de Castro, rua Domingos Lopes, 227.
F 10.096, F. Magalhães & Carino, avenida Suburbana, 2.306.
F 10.234, Gráfica Brasil Ltd., praça da República, 64.

Suplemento:

B 3.556, Alfredo Lima & Vasconcelos, rua S. Pedro, 178|180.
E 20.861, Antônio Blanco & Comp., rua da Abolição, 110.
B 939, Esteves — A., largo de São Francisco, 25, sobrado.
D 3.221, M. Vilar & Comp., praça João Pessôa, 3.
D 4.454, Magalhães & Gomes, rua Barão de Iguatemy, 90.
A. 679, Reliance Marine Insurance Company Limited, rua D. Gerardo, 80.
E 33.821, Sanpaio — Francisco de, rua Barão de Itambi, 14.
B 1.547, Serruya — Rafael, rua Uruguaiana, 60|62.

Ficam cientificados esses contribuintes de que foram lançados, e expediu-se notificação por via postal, podendo não obstante dele tomar conhecimento nesta diretoria, dentro do prazo de dez dias, contados das datas de 13, 14 e 15 do corrente, e reclamarem a bem de seus direitos em requerimento dirigido ao Sr. diretor.

O despacho sôbre esse requerimento será publicado no "Diário Oficial" e, dentro de cinco dias depois da publicação, se receberá o recurso para a instância administrativa superior, sem efeito suspensivo quanto ao pagamento do imposto.

Secretaria da Diretoria do Imposto de Renda — Rio de Janeiro, 12 de maio de 1934. — O secretário, *Oswaldo Crespo Pereira de Souza.*

Alfândega do Rio de Janeiro

De ordem do Sr. Dr. inspetor, convido o dono ou interessado em quatro pares de meias para senhora da marca "Olga Extra Mat" n. 9, em 17 de abril dêste ano, pelo guarda aduaneiro Altair Fonseca, quando em serviço na praça Mauá, a vir, no prazo de 15 dias, contados da publicação dêste, alegar o que entender a bem do seu direito, sob pena de revelia.

Alfândega do Rio de Janeiro, 11 de maio de 1934. — *José Ildefonso de Oliveira Azevedo*, 3° escriturário.

De ordem do Sr. inspetor, convido o dono ou interessado em quatro chapéus do Panamá, apreendidos no dia 26 de abril dêste ano, no Cais do Pôrto, ocultos em um vagão ali estacionado, pelo guarda aduaneiro Carlos dos Santos Almeida, a vir, no prazo de 15 dias, contados da publicação dêste, alegar o que entender a bem dos seus direitos, sob pena de revelia.

Alfândega do Rio de Janeiro, 9 de maio de 1934. — *José Ildefonso de Oliveira Azevedo*, 3° escriturário.

De ordem do Sr. Dr. inspetor, fica convidado o dono ou interessado em vinte e dois (22) metros de seda apreendidos no dia 21 de abril dêste ano pelo guarda aduaneiro Mário Gil Ribas, auxiliado pelo remador Sérgio Rosa Filho e pelo guarda da Fiscalização do Pôrto, José Sandy, quando em serviço no Cais do Pôrto, a vir, no prazo de 15 dias, contados da publicação dêste, alegar o que entender a bem do seu direito, sob pena de revelia.

Alfândega do Rio de Janeiro, 11 de maio de 1934. — *José Ildefonso de Oliveira Azevedo*, 3° escriturário.

MINISTERIO DA EDUCAÇÃO E SAÚDE PÚBLICA

Departamento Nacional de Saúde Pública

Secretaria Geral

De ordem do Sr. diretor geral dêste Departamento e de conformidade com o despacho do Sr. ministro da Educação e Saúde Pública, convido o Sr. Dr. Manuel Gonçalves a, no prazo de 30 dias contados da publicação do presente edital, assumir o exercício do cargo de sub-inspetor de saúde do pôrto da Sub-inspetoria de Pôrto Murtinho, Estado de Mato Grosso, para o qual foi transferido, sob as penas da lei.

Diretoria do Expediente do Departamento Nacional de Saúde Pública, em 11 de maio de 1934. — *Phocion Serpa*, Dr., diretor do Expediente.

MINISTÉRIO DA VIAÇÃO E OBRAS PÚBLICAS

Estrada de Ferro Central do Brasil

CONCORRÊNCIA ADMINISTRATIVA N. 10

(Retificação)

De ordem da diretoria, faço público que, às 14 horas do dia 19 do corrente mês, serão recebidas propostas para transformação e reparação de carros e vagões, conforme edital publicado no *Diário Oficial* n. 105, de 9 dêste mês, observadas as seguintes retificações:

Onde se lê:

Grupo E — Reparação, etc.

Grupo F — Reparação e transformação de 30 vagões de ns. 55, 350, etc., 803, 820, etc.

Cláusula 18ª — Chaves para carros de passageiros — Deverão ser regeitadas, etc.

Vagões do grupo C — Os consolos de aventais serão montados de acôrdo com o que estipula as I. S. n. 27 letra A e o desenho n. 341.620.

Os aventais serão manobrados, etc., para embarque e desembarque de gado.

Leia-se:

Grupo E — Reparação, etc.

Grupo F — Reparação e transformação de 30 vagões de ns. 55, 350, etc., 803, 805, 820, etc.

Cláusula 18ª — Chaves para carros de passageiros — Deverão ser regeitadas, etc.

Vagões do grupo C — Os consolos de aventais serão montados de acôrdo com o que estipula as I. S. n. 27 letra A e o desenho n. 314,620.

Os aventais serão manobrados, etc., para embarque e desembarque de gado.

Vagões do grupo F — A transformação dos vagões da serie V da bitola de 1,60 e vagões da serie V. K. tambem da bitola de 1,60, para o transporte de frutas e legumes será feita de acôrdo com os desenhos de ns. 314, 1.827 e 314, 1.858 da 4ª Divisão.

Inspetoria Administrativa de Materiais, 11 de maio de 1934. — *Almeida Rego*, inspetor.

Diretoria Regional dos Correios e Telegrafos do Distrito Federal

CONCURSO DE CARTEIROS-AUXILIARES

Serão chamados na próxima quinta-feira, 17 do corrente, às 19 horas, na 2ª Secção da Diretoria Regional, 4° andar, edifício do antigo Correio Geral, à rua 1° de Março n. 64, para prestar provas orais de Português e Aritmética, os seguintes candidatos:

N. 248 — Manuel Rodrigues de Menezes.
N. 249 — Pedro Guedes da Silva.
N. 250 — Ernesto Cavalcante de Albuquerque.
N. 251 — Jaír Agnel de Matos.
N. 252 — Osmar Freitas Guimarães.
N. 253 — José Mascarenhas.
N. 254 — José Chaves Sobral.
N. 255 — José Bandeira de Melo.
N. 256 — Otoniel Francisco da Hora.
N. 257 — Clovis Morgado.
N. 258 — Humberto Antônio Salvador.
N. 260 — Ildebrando Machado da Silva.
N. 261 — Orlando Soares Rosa.
N. 262 — José de Barros Plácido.
N. 263 — Benedito Manuel da Rocha.
N. 264 — Jobel Braga.
N. 266 — José Abel dos Santos.
N. 267 — Francisco Arapí de Oliveira.
N. 269 — Aureliano Rodrigues da Silva.
N. 270 — Moacir Louzada de Medeiros.
N. 271 — Antônio de Barros de Alencar.
N. 272 — José Pedro de Albuquerque Beltrão.
N. 273 — Henrique Alves da Silva.
N. 275 — Carolino de Oliveira Magalhães.
N. 276 — Rafael Cimenes Garcia.
N. 277 — Bernardino Justiniano da Costa.
N. 278 — José Barbosa da Silva.

N. 279 — Francisco Xavier Assuão.
N. 280 — César Miranda.
N. 281 — Nelson Alves da Silva.
Nota — Para prestação de cada prova, é o candidato obrigado a apresentar carteira de identidade postal.
Não haverá segunda chamada para prova alguma.

Rio de Janeiro, 11 de maio de 1934. *Mario Tarquinio de Sousa*, secretário.

Serão chamados na próxima sexta-feira, 18 do corrente, ás 19 horas, na segunda Secção da Diretoria Regional, 2º andar, edificio do antigo Correio Geral; á rua 1º de Março n. 64, para prestar provas oráis de português e aritmética, os seguintes candidatos:

N. 282 — Sandoval Dias de Tolêdo.
N. 283 — Arlindo Barreto Leitão.
N. 284 — Cassiano Gomes de Sá.
N. 286 — Nicomedes de Freitas.
N. 286 A — Ademar Palestrêiro do Nascimento.
N. 287 — Moacir Evilasio da Fonseca.
N. 290 — Antônio dos Santos.
N. 291 — Casimiro da Silva.
N. 292 — Alcippe las Casas de Oliveira.
N. 293 — Pedro de Sousa Ferreira.
N. 294 — Alberico Lopes la Silva.
N. 295 — Silvio Cardoso de Lemos.
N. 296 — Nelson dos Santos Padua.
N. 297 — Clementino Alves de Oliveira.
N. 299 — Moacir Calvão de Almeida.
N. 300 — Severino Nunes.
N. 301 — Augusto Queiroz.
N. 302 — Antônio Ferreira da Silva.
N. 305 — Fábio Monteiro.
N. 306 — Mário Robles Jardim.
N. 308 — Lauro de Moura Valadão.
N. 309 — Amauri Jorge Henrique.
N. 310 — Onofre Vitorino de Sousa.
N. 313 — —Gerson Botelho das Mercês.
N. 314 — Geraldo do Nascimento Ferraz.
N. 317 — José da Costa.
N. 319 — José Alves de Campos.
N. 320 — Moacir de Oliveira Passos.
N. 321 — Moacir Alves da Costa.
N. 322 — Ugo Afonso Lirio.

Nota — Para prestação de cada prova, é o candidato obrigado a apresentar carteira de identidade postal.
Não haverá segunda chamada para prova alguma.

Rio de Janeiro, 11 de maio de 1934. — *Mario Tarquinio de Sousa*, secretário

SOCIEDADES CIVIS

LEOP LDO FOOT-BALL CLUB

EXTRATO DOS ESTATUTOS

Fundado nesta capital, onde tem sede e fôro constituído por indeterminado número de associados, tem por fim: cultivar todos os desportos para desenvolvimento de seus associados, especialmente o Foot-ball e concorrer festas e as festas promovidas por entidades que estiver filiado. O seu fundo social será constituido por bens móveis e imóveis que possua ou venha a possuir. Será administrado por uma diretoria de 7 membros eleita anualmente, a saber: presidente (que é o seu representante em juizo), vice-presidente, 1º e 2º secretários, 1º e 2º tesoureiros e procurador. Os sócios não respondem subsidiariamente em nome do clube pelos seus representantes legais. O clube só poderá ser dissolvido por dificuldades insuperáveis, com a aprovação de 2|3 de seus sócios, sendo nesse caso os seus bens entregues a uma associação de caridade, indicada pela assembléia que o dissolver. Os presentes estatutos só poderão ser reformados depois de vigorarem um ano. A diretoria atual consta dos estatutos. — *A Diretoria.*

(C. 967—12-5-934—20$400).

INSTITUTO DE APOSENTADORIA E PENSÕES DOS MARITIMOS

MOVIMENTO DA TESOURARIA

Dia 11 de maio de 1934

Saldo anterior		6.451:171$977
Recolhimento:		
A tesouraria, na sede	8:093$500	
Ao Braco do Brasil, nos Estados	12:552$400	20:645$900
Total		6.471:820$877
Pagamentos		1:000$000
Saldo existente		6.470:820$877
Resumo:		
Em cofre		11:671$940
No Branco do Brasil		6.459:148$937
		6.470:820$877

José Liborio Bulcão, diretor de contabilidade.

SOCIEDADES ANÔNIMAS

BANCO ITALO-BELGA

(Sociedade Anônima)

Capital ..... Frs. 100.000.000
Reservas ..... Frs. 100.000.000

Séde social: Antuérpia (Bélgica)

Sucursais: — Brasil: S. Paulo, Rio de Janeiro, Santos, Campinas e agência do Braz (S. Paulo) — Argentina: Buenos Aires — Uruguai: Montevidéu — França: Paris — Inglaterra: Londres.

BALANCETE EM 30 DE ABRIL DE 1934 DAS SUCURSAIS NO BRASIL

Ativo

Letras descontadas		36.355:493$115
Letras e efeitos a receber:		
Do interior	12.961:203$870	
Do exterior	45.839:580$608	58.800:784$478
Empréstimo em conta corrente		17.764:176$794
Valores caucionados		45.372:367$760
Valores depositados		33.552:501$040
Caixa matriz, agências e filiais		12.854:070$249
Correspondentes do estrangeiro		165:033$478
Correspondentes do interior		362:157$050
Títulos e fundos pertencentes ao banco		461:100$000
Caixa:		
Em moeda corrente	5.710:951$713	
Cheques	276:211$200	
No Banco do Brasil	61.106:446$881	
Em outros bancos	1.458:431$522	68.552:041$316
Diversas contas		51.731:069$720
		325.970:795$000

Passivo

Capital declarado para as sucursais no Brasil		12.000:000$000
Depósitos em conta corrente:		
Contas correntes c/juros	52.693:879$082	
Contas correntes s/juros	18.899:133$099	
Limitadas	2.099:004$940	
Depósito a prazo fixo	2.422:813$055	76.114:830$176
Títulos em caução e em depósito		137.725:653$278
Caixa matriz, agências e filiais		43.075:529$439
Correspondentes do estrangeiro		341:209$245
Correspondentes do interior		24:254$420
Diversas contas		56.689:318$442
		325.970:795$000

S. Paulo, 9 de maio de 1934. — Banco Italo-Belga: *E. De Preter.* — *R. Battard.* — O contador, *Zanetti.*

(C — 1.026 — 12-5-934 — 81$600)

COMPANHIA EXPRESSO FEDERAL

ATA DA ASSEMBLÉIA GERAL ORDINÁRIA, REALIZADA EM SETE DE MAIO DE 1934

Aos sete dias do mês de maio de mil novecentos e trinta e quatro, às quatorze horas, achando-se reünidos, no escritório da companhia, à Avenida Rio Branco n. 87 (oitenta e sete), nesta cidade, 22 (vinte e dois) acionistas representando, por si ou por procuradores, 5.190 (cinco mil cento e noventa) ações, conforme consta do livro de presença, o senhor Alceu G. d'Azevedo, diretor-presidente da companhia, declara instalada a assembléia e propõe o doutor A. R. Shaw para presidir os trabalhos. Aceita a indicação, por aclamação, êste acionista assume a presidência e convida para primeiro e segundo secretários, respectivamente, os senhores John P. Curtis e Agenor Barbosa. Constituída, dêste modo, a mesa, o senhor presidente declara que, de acôrdo com os anúncios feitos no "Diário Oficial" e "Jornal do Comércio", de vinte e sete de abril próximo passado, esta assembléia deverá deliberar sôbre a aprovação de contas, balanço, relatório da diretoria e parecer do conselho fiscal, relativos ao ano de mil novecentos e trinta e três, já publicados no "Diário Oficial" de dezoito de janeiro e dois de abril de mil novecentos e trinta e quatro e "Jornal do Comércio" de quatro de abril do mesmo ano, proceder à eleição dos membros da diretoria, conselho fiscal e suplentes, cujos mandatos se acham extintos, bem como fixar os honorários da diretoria para o ano de mil novecentos e trinta e quatro. Em seguida, dá a palavra ao senhor H. M. Sloat, afim de proceder à leitura do parecer do conselho fiscal, parecer do teor seguinte.

"Os abaixo assinados, membros do conselho fiscal da Companhia Expresso Federal, tendo examinado os livros, contas, documentos e balanço relativos às operações referentes ao ano de mil novecentos e trinta e três, apresentados pela diretoria, declaram tê-los encontrado em perfeita ordem e exatidão, sendo de parecer que devem ser aprovados pelos senhores acionistas. Rio de Janeiro, vinte e sete de março de mil novecentos e trinta e quatro. — *H. M. Sloat*. — *J. H. Rogers*. — *A. F. Hiltz* (suplente em exercício)."

O senhor presidente declara em discussão o dito parecer e mais documentos àqueles referentes. Ninguem pedindo a palavra, são os mesmos postos à votação e aprovados, tendo deixado de votar, de acôrdo com a lei, os diretores e membros do conselho fiscal. O senhor presidente declara que se vai proceder à eleição dos membros da diretoria, cujo mandato vigorará por cinco anos e terminará a 31 (trinta e um) de dezembro de mil novecentos e trinta e oito e pede aos senhores acionistas presentes para se munirem de cédulas para votação. Recolhidas as mesmas, é apurado o seguinte resultado: Para diretor-presidente, Alceu G. d'Azevedo; para diretor-secretário, Axel Lund Rasmussen; para diretor-gerente, Harry F. Covington; para diretor-tesoureiro, Charles N. Ryan. Em seguida, procede-se à eleição para o exercício de mil novecentos e trinta e quatro dos membros do conselho fiscal e suplentes, sendo apurado o seguinte resultado: Conselho fiscal: H. M. Sloat, J. H. Rogers e A. Lincoln Potter. Suplentes: A. F. Hiltz, Henrique Carneiro Leão Teixeira, Agenor Barbosa. O senhor presidente declara eleitos e empossados os ditos acionistas nos respectivos cargos e, em seguida, declara que, de acôrdo com o artigo XIV dos estatutos e publicações feitas, esta assembléia deve fixar os honorários da diretoria para o corrente exercício. O acionista A. F. Hiltz, pedindo a palavra, propõe que, de acôrdo com a praxe estabelecida nos anos anteriores, seja fixada uma verba global e mensal para os honorários da diretoria cuja distribuïção entre os quaro diretores seja feita conforme melhor entre eles fôr combinado, à sua livre deliberação e, assim, propõe que seja estabelecida para êsse fim a verba global e mensal de vinte e tres contos de réis. O senhor presidente sujeita à discussão a dita proposta e, ninguem sôbre ela pedindo a palavra, posta à votação, é unânimemente aprovada. Nada mais havendo a tratar-se, o senhor presidente suspende a sessão, afim de ser lavrada a presente ata. Reaberta a sessão é lida a ata e unânimemente aprovada. O senhor presidente agradecendo o comparecimento dos senhores acionistas, encerra os trabalhos da assembléia e eu, John P. Curtis, secretário, mandei lavrar a presente ata, subscrita e assinada por mim e por todos os acionistas presentes. Rio de Janeiro, sete de maio de 1934. — *John P. Curtis*, 1° secretário. — *A. R. Shaw*, presidente. — *Agenor Barbosa*, 2° secretário. — *Harry F. Covington*. — *F. A. Schilling*. — *Carlos Benicio*. — *Eduardo São Clemente d'Azevedo*. — *Hamilton Tigre Moss*. — *R. Bevilaqua*. — *Alceu G. d'Azevedo*. — *C. A. Sylvester*. — Por procuração de Estér S. Stevenson, *C. A. Sylvester*. — *J. H. Rogers*. — *Chas N. Ryan*. — *R. E. Petersen*. — Por procuração de Richard P Momsen, *Eugene C. Harter*. — *Domingos T. G. d'Azevedo*. — *H. C. Leão Teixeira*. — *A. F. Hiltz*. — *H. M. Sloat*. — *A. Licoln Potter*. — *Hermano Villemor do Amaral*. — *Axel Lund Rasmussen*.

(C. 4.024 — 12-5-34 — 85$700)

USABRA, S. A.

ATA DA ASSEMBLÉIA GERAL DE CONSTITUIÇÃO, REALIZADA EM 27 DE ABRIL DE 1934

A's dez horas do dia 27 de abril de mil novecentos e trinta e quatro, à praça Mauá 7, sala 1802, nesta cidade do Rio de Janeiro, presentes todos os subscritores de ações da sociedade em constituïção Usabra, S. A., declarou aberta a sessão o incorporador George Wallace Mattox que solicitou dos presentes que elegessem um presidente para a assembléia. Foi então escolhido por unânimidade o próprio Sr. George Wallace Mattox que aceitou e agradeceu a indicação do seu nome, convidando os Srs. Eugene Claudius Harter e Simeon Wesley Harris, para primeiro e segundo secretários, respectivamente. Assim constituida a mesa, o presidente solicitou do primeiro secretário que procedesse á leitura dos documentos que se achavam sôbre a mesa o que foi feito na seguinte ordem: 1° aviso de convocação dos subscritores, publicado "Diário Oficial" de 23 de abril corrente, do teor seguinte: "Convidam-se os subscritores de ações da sociedade a comparecer à assembléia geral de constituïção, a se realizar, em 27 do corrente, às dez horas, á praça Mauá n. 7, sala 1802, afim de deliberarem sôbre a constituïção da sociedade. Rio de Janeiro, 20 de abril de 1934. — G. W. Mattox. — Eugene C. Harter ,incorporadores". 2°) — Carta dirigida ao incorporador George Wallace Mattox pela Comércio em Geral Usabra Ltda., do teor seguinte: "Rio de Janeiro, 24 de abril de 1934. — Illmo. Sr. George Wallace Mattox, M. D. Incorporador da Usabra S. A. — Nesta —Prezado Sr.: Reportando-nos a conversa que há dias entretivemos sôbre a qual V. S. nos informou da idéia que tinha de organizar uma sociedade anônima que tivesse por nome comercial a denominação Usabra S. A., cabe-nos informar-lhe que, após havermos consultado todos os nossos associados, estamos de acôrdo em lhe dar autorização para constituir uma sociedade anônima com essa denominação, bem como concordamos em proceder ao distrato da nossa sociedade limitada denominada Comércio em Geral Usabra Ltda., afim de que a mesma não ofereça empecilho ao registro da sociedade anônima a constituir-se, comprometendo-nos assim a apresentar o respectivo distrato da nossa sociedade no momento em que V. S. apresentar a registro os documentos de constituïção da Usabra S. A.—James Evans Montgomery, Godofredo Menezes, Kenneth Hargraves Murray". 3°) — Recibo de caução Caixa Econômica do Rio de Janeiro, onde se lia: "Caixa Econômica do Rio de Janeiro — Rs. 5:000$000 — Caução n. 7.737. — O Sr. Usabra S. A., depositou na caderneta n. 140.269, da 4ª serie de acôrdo com o dec. número 19.870, de 1931, a importância de cinco contos de réis, para garantia de sua constituïção representando 10 % do seu capital. O presente título ficará em poder do beneficiário da caução, enquanto esta durar, e a importância caucionada só poderá ser levantada pelo caucionário ou depositante quando provar que está liberado da garantia que assumiu; ou pelo beneficiário da caução, quando provar que a obrigação assumida pelo depositante ou caucionário não foi cumprida. Rio de Janeiro, 25 de abril de 1934. (assinatura ilegível). O chefe. (Assinatura ilegível), o escriturário). Via-se o carimbo da Caixa Econômica do Rio de Janeiro — 25 abril 1934. S|D|E. 4°". Lista nominativa dos subscritores, saber: "Lista nominativa dos subscritores. 1. James Evans Montgomery, casado, comerciante,

norte americano, Rio de Janeiro, 5 ações; 2 — Godofredo Morais Menezes, casado, comerciante, brasileiro, Rio de Janeiro, 5 ações; 3 — Kenneth Hargraves Murray, casado, advogado ,norte americano, Rio de Janeiro, 10 ações; 4° — Eugene Claudius Harter, casado, comerciante, norte americano, Rio de Janeiro, 5 ações ;5 — George Wallace Mattox, casado, comerciante, norte americano, Rio de Janeiro, 10 ações; 6 — William Monteiro de Barros, solteiro, advogado, brasileiro, Rio de Janeiro, 5 ações; 7 — Harry Fielding Covington, casado, comerciante, norte americano, Rio de Janeiro, 5 ações; 8 — Simeon Wesley Harris, casado, comerciante , brasileiro, Rio de Janeiro, 5 ações. Total: 50 ações. Rio de Janeiro, 26 de abril de 1934. — James Evans Montgomery. Godofredo Morais de Menezes, Kenneth Hargraves Murray, Eugene Claudius Harter, George Wallace Mattox, William Monteiro de Barros, Harry Fielding Covington, Simeon Wesley Harris". 5) — Estatutos do teor seguinte: "Estatutos da Usabra, S. A. — Capítulo I — Denominação, sede, fins e duração da sociedade. Artigo 1° — Esta sociedade denominar-se-á Usabra, S. A. Artigo 2° — A sociedade terá sua sede na cidade do Rio de Janeiro, República dos Estados Unidos do Brasil, podendo abrir filiais no país e no estrangeiro. Artigo 3° — A sociedade terá por objetivo o comércio em geral, incluindo consignação, importação exportação de mercadorias de quaisqer espécies, genêro ou natureza, e ainda, qualquer ramo de atividade comercial, permitida em lei, seja de que natureza fôr. Artigo 4° — A duração da sociedade será por tempo indeterminado. — Capítulo II — Capital, ações e dividendos. Artigo 5° — O capital social é de Rs. 50:000$000 (cinqüenta contos de réis), dividido em 50 (cinqüenta) ações de Rs. 1:000$000 (um contó de réis) cada uma, desde já integralizadas. Artigo 6° — As ações só serão nominativas. Artigo 7° — As cautelas e certificados de ações serão assinados por dois diretores, preenchidas as formalidades prescritas em lei. Artigo 8° — A transferência das ações nominativas será efetuada no respectivo livro de transferências, por têrmo assinado por dois diretores, pelo cedente e cessionário, quer pessoalmente, quer por procuradores devidamente investidos de poderes especiais para êsse fim. Artigo 9° — Os lucros líquidos verificados durante o ano, serão distribuidos como dividendos, de acôrdo com a recomendação da diretoria e com as conveniências sociais sujeitas à aprovação da assembléia geral. Parágrafo único. A diretoria, porém, poderá, antes de resolver sôbre essa distribuição, recomendar aos acionistas que os lucros líquidos sejam total ou parcialmente separados para fundos de reserva e outros. Capítulo III — Assembléias gerais. Artigo 10° — As assembléias gerais serão ordinárias e extraordinárias. As primeiras terão lugar até trinta e um de março de cada ano e as segundas sempre que houver necessidade. § 1° — As assembléias gerais ordinárias deliberarão sôbre as contas da administração, parecer do conselho fiscal e elegerão os diretores, membros e suplentes do conselho fiscal. § 2° — As assembléias gerais extraordinárias serão sempre motivadas, não sendo permitido tratar-se nas mesmas de assuntos estranhos ao da sua convocação. Artigo 11 — Cada ação dará direito a um voto, deliberando a assembléia por maioria de votos presentes, respeitadas as disposições da legislação em vigor. Artigo 12° — As assembléias gerais extraordinárias serão convocadas com a antecedência de três dias, no mínimo, na fórma prescrita em lei. Artigo 13° — As assembléias gerais terão os poderes previstos pela legislação em vigor para resolver sôbre todos os negócios da sociedade, tomar quaisquer decisões, deliberar, aprovar e ratificar todos os atos de interêsse social e por maioria de dois têrços do capital da sociedade, alterar os estatutos, alienar, gravar, por qualquer fórma admitida em direito, os imóveis da sociedade, bem como resolver sôbre qualquer questão referente ao emprego, aplicação ou disposição dos dinheiros ou valores da sociedade, fóra do movimento comum e ordinário do seu negócio. Artigo 14° — As assembléias gerais serão presididas por um acionista escolhido na ocasião pela maioria dos presentes. Capítulo IV — Administração. Artigo 15° — A diretoria compôr-se-à de três diretores, no mínimo, e de cinco, no máximo, dos quais um será presidente e dois outros respectivamente vice-presidente e tesoureiro. Parágrafo único — O mandato da diretoria não será remunerado e prolongar-se-à pelo espaço de um ano. Artigo 16° — Cada diretor caucionará a responsabilidade da sua gestão com cinco ações. Artigo 17° — O preenchimento de um cargo da administração não vedará a qualquer diretor o exercício de outra função diversa na companhia. Artigo 18° — A diretoria compete: *a*) a administração e gerência dos negócios sociais; *b*) fazer observar as disposições estatutárias e deliberações das assembléias gerais; e *c*) indicar, sujeito à aprovação da asembléia, o dividendo a ser distribuído, e os fundos de reserva a serem feitos de acôrdo com o artigo 9° e seu parágrafo único, ouvido o conselho fiscal, e organizar o relatório, balanço e contas a serem apresentados à assembléia geral; e *d*) abrir filiais, onde fôr conveniente. Artigo 19° — Ao diretor-presidente compete: *a*) a representação oficial da sociedade: *b*) constituir mandatários e advogados em nome da sociedade; *c*) fixar o número, as atribuições e os ordenados dos empregados; e *d*) em geral, exercer todos os podeses relativos aos negócios da sociedade. Artigo 20° — Na ausência, falta ou impedimento do diretor presidente, será êle substituído pelos diretores vice-presidente e tesoureiro por ordem de graduação. Artigo 21. Em caso de falecimento ou renúncia de qualquer diretor, os restantes nomearão um substituto que permanecerá no exercício do cargo até a expiração do mandato do que houver dado lugar à vaga. Artigo 22. Os recibos, cheques contra depósitos em conta corrente, letras e promissórias ou quaisquer outros documentos exigidos pelos negócios sociais, terão sempre duas assinaturas em conjunto: ou de diretores, ou de um diretor que não seja o diretor-presidente e um funcionário devidamente habilitado com procuração outorgada pelo diretor-presidente. Artigo 23. E' expressamente vedado e será nulo o ato de qualquer administrador ou funcionário da sociedade que a envolver em obrigações relativas a negócios e operações estranhos aos objetivos sociais, bem como assinar fianças e garantias quaisquer a favor de terceiros. Capítulo V. Fiscais. Artigo 24. A assembléia geral ordinária elegerá anualmente três fiscais e três suplentes, que poderão ser acionistas ou não e cujas atribuições serão as definidas por lei. Artigo 25. O mandato dos fiscais não será remunerado. Capítulo VI. Disposições gerais. Artigo 26. O ano social coincidirá com o ano civil. Capítulo VII. Disposições transitorias. Artigo 27. Compete ao diretor-vice-presidente levantar o depósito inicial de 10 % (dez por cento) sôbre o capital social. Artigo 28. A primeira diretoria e conselho fiscal ficarão constituídos da seguinte forma: James Evans Montgomery, diretor-presidente; Godofredo Morais Meneses, diretor-vice-presidente; George Wallace Mattox, diretor-tesoureiro; Kenneth Hargraves Murray, diretor. Membros efetivos do conselho fiscal: Harry Fielding Covington, Eugene Claudius Harter e Donald Moore. Suplentes: William Monteiro de Barros, Simeon Wesley Harris e Thomas Othon Leonardos. Rio de Janeiro, 26 de abril de 1934. — James Evan Montgomery. — Godofredo Morais de Meneses. — George Wallace Mattox. — William Monteiro de Barros. — Kenneth Hargraves Murray. — Eugene Claudius Harter. — Harry Fielding Covington. — Simeon Wesley Harris." Lidos êsses documentos, o presidente declarou que estava aberta a discussão. Solicitou então, a palavra o subscritor Eugene Claudius Harter que propôs que, por uma conveniência de ordem nos trabalhos, fossem todos os documentos que acabavam de ser lidos e que já eram, portanto, do conhecimento de todos os subscritores, aprovados ou rejeitados englobadamente. Posta a votos a proposta do subscritor Eugene Claudius Harter, verificou-se terem todos os subscritores aprovado unânimemente os documentos de constituição da Usabra, S. A. E como nada mais houvesse a tratar, o presidente declarou constituída a Usabra, S. A., e eu, Eugene Claudius Harter, servindo de primeiro secretário, mandei lavrar esta ata que, lida, submetida à discussão e aprovada por todos os acionistas da Usabra, S. A., foi por mim assinada. Rio de Janeiro, 27 de abril de 1934. — Seguiam-se as assinaturas: James Evans Montgomery. — Godofredo Morais Meneses. — Kenneth Hargraves Murray. — Eugene Claudius Harter. — George Wallace Mattox. — William Monteiro de Barros. — Harry Fielding Covington. — Simeon Wesley Harris.

Atesto que a ata supra é cópia fiel extraída do próprio original.

Rio de Janeiro, 27 de abril de 1934. — *Eugene Claudius Harter.*

JUNTA COMERCIAL DA CAPITAL FEDERAL

Ao alto as armas da República. Certifico que, por despacho da Junta Comercial de 10 de maio de 1934, arquivaram-se nesta repartição sob o número 11.274, os documentos referentes à Usabra, S. A., a saber: Ata da assembléia geral de constituição realizada em 27 de abril último, estatutos, lista nominativa dos acionistas, pública-forma da caução do depósito de 10 % do capital feito na Caixa Econômica do Rio de Janeiro, guia com o pagamento do sêlo respectivo e carta dirigida ao incorporador da sociedade sôbre a denominação da mesma. Eu, João Higino de Araújo, 1º oficial da Secretaria desta junta, passei a presente certidão. Rio de Janeiro, 11 de maio de 1934. — *J. Hygino de Araujo*, 1º oficial. — 11 de 5 de 1934. Estavam coladas e devidamente inutilizadas estampilhas federais do valor global de 60$, bem como a taxa de educação e saúde. — Visto. *Isidoro Campos*, diretor. Ao lado estava o carimbo da Junta Comercial da Capital Federal. — Visto. *Isidoro Campos*, diretor.

(C-1.017—12-5-34—213$200)

COMPANHIA DE COUROS PAN AMERICANA, S. A.

ATA DA ASSEMBLÉIA GERAL EXTRAORDINÁRIA REALIZADA EM 30 DE ABRIL DE 1934

Aos trinta dias do mês de abril de mil novecentos e trinta e quatro, às quinze e meia horas, presentes na sede social acionistas que por si e por seus procuradores representavam "quorum" legal, abriu a sessão o senhor Jack A. Agos, que pediu aos acionistas que indicassem um presidente para a assembléia. Foi, então, unânimemente eleito o próprio senhor Jack A. Agos, que, agradecendo a indicação do seu nome, convidou os doutores Alberto Torres Filho e Didimo Amaral Agrapito da Veiga para primeiro e segundo secretários, respectivamente. Por solicitação do presidente, o secretário procedeu à leitura dos documentos que se achavam sôbre a mesa, na seguinte ordem: 1) aviso de convocação, publicado no *Diário Oficial* de 20 de abril último, do teôr seguinte: "Companhia de Couros Pan Americana, S. A.— Assembléia geral extraordinária — Convocação — Convidam-se os senhores acionistas a comparecerem à assembléia geral extraordinária da companhia a se realizar no dia 30 do corrente, às quinze e meia horas, na séde social, à rua General Câmara n. 66, sobrado, afim de deliberarem sôbre uma proposta da diretoria, tendente a aumentar o capital social, bem como o número de diretores da sociedade. Rio de Janeiro, 18 de abril de 1934. A diretoria". 2) Proposta da diretoria redigida nos seguintes têrmos: "Senhores acionistas. — A presente proposta que ora lhes apresentamos, visa a modificação de dois dispositivos estatutários: em primeiro logar, que seja alterado o artigo quinto dos estatutos que fixa o capital social de 100:000$000 (cem contos de réis), afim de que o mesmo seja aumentado para 500:000$000 (quinhentos contos de réis), e em segundo logar, a alteração do artigo décimo oitavo dos estatutos que fixa em cinco o número dos administradores, afim de que seja o mesmo aumentado para oito. As razões desta proposta decorrem, quanto à primeira parte, da necessidade de dar maior expansão às atividades sociais e quanto à segunda parte, da conveniência da sociedade ter o seu quadro de administração mais dilatado para os necessários efeitos de representação. Em aumentando o número de administradores de cinco para oito, proporiamos que êsses três novos diretores não tivessem cargo algum especificado e se designassem apenas pelo título de diretor. Si aceita por esta proposta pelos senhores acionistas, proporemos ainda que os artigos quinto e décimo oitavo dos estatutos passem a ter a seguinte redação: "Artigo 5.º — O capital social será de 500:000$000 (quinhentos contos de réis), dividido em 5.000 (cinco mil) ações do valor de 100$000 (cem mil réis), cada uma, pagas de uma só vez". "Art. 18.º A diretoria da sociedade será composta de oito administradores, eleitos anualmente e não remunerados, sendo um diretor presidente, um diretor vice-presidente, um diretor tesoureiro, um diretor segundo tesoureiro, um diretor secretário e mais três diretores. Três diretores dão *quorum* para as reüniões de diretoria. Eis, senhores acionistas, as propostas que nos ocorre apresentar-lhes, ditadas pela experiência dos negócios sociais e sôbre as quais aguardamos a deliberação de S. S. Rio de Janeiro, 20 de abril de 1934. A Diretoria". 3) Parecer do conselho fiscal do teôr seguinte: "Parecer do conselho fiscal — Nós abaixo assinados, membros do conselho fiscal da Comp. de Couros Pan Americana, S. A., depois de tomarem em consideração a proposta e exposição justificativa da diretoria, na parte relativa à alteração dos estatutos que se refere ao aumento do capital social de 100:000$000 (cem contos de réis) para 500:000$ (quinhentos contos de réis) vimos declarar que nada temos a opôr ao referido aumento que antes nos parece conveniente aos interêses sociais, opinando, por isso, que os senhores acionistas, em asembléia geral extraordinária, aprovem a referida proposta. Rio de Janeiro, 30 de abril de 1934. (Assinado) Fred Bew. — A. J. Royal — Dennis T. Morre". Submetidos à discussão os documentos que acabavam de ser lidos, os acionistas aprovaram-nos unânimemente. A seguir, o presidente declarou que aprovada a alteração estatutária proposta pela diretoria, se achava aberta a subscrição das 4.000 (quatro mil) ações de 100$000 (cem mil réis), cada uma, relativas ao capital social aumentado. Nêsse momento pediu a palvra o senhor Jacques Meyer que declarou que subscrevia as novas 4.000 (quatro mil) ações. Declarou, em seguida, o presidente que competia aos acionistas eleger os três novos diretores para os cargos recem-creados, solicitando que os acionistas se munissem das respectivas cédulas para êsse efeito. Procedida a eleição verificou o secretário terem sido eleitos os senhores Sigismundo Cahn, Geo A. Copeland e Emanuel M. Weil. Como nada mais houvesse a tratar, nem ninguem mais pedisse a palavra, o presidente deu por encerrados os trabalhos. E eu, Alberto Tôrres Filho, servindo de primeiro secretário, lavrei a presente ata, que, depois de lida, submetida à discussão e aprovada por unanimidade, vai por mim assinada, assim como por todos os acionistas presentes. Rio de Janeiro, 30 de abril de 1934. Seguiam-se as assinaturas: Alberto Tôrres Filho, por si e como procurador de Charles A. Weil e Sigismundo Cahn, Didimo Amaral Agapito da Veiga, Jacques Meyer, Jack A. Agos e Simeon W. Harris. Atesto que esta é cópia fiel extraída do próprio original. Rio de Janeiro, 9 de maio de 1934. — *Alberto Torres Filho*.

JUNTA COMERCIAL DA CAPITAL FEDERAL

Ao alto as armas da República. Certifico que, por despacho da Junta Comercial de 10 de maio de 1934, arquivou-se nesta repartição sob o número 1.270, os documentos referentes à Companhia de Couros Pan-Americana, S. A., a saber: Ata da assembléia geral extraordinária realizada em 30 de abril último que aprovou a alteração dos seus estatutos e o aumento do capital social e elegeu os Srs. Sigismundo Cahn, Geo A. Copeland e Emanuel M. Weil, para os novos cargos de diretores; pública-forma do recibo do depósito feito na Caixa Econômica do Rio de Janeiro, de 10% do capital aumentado e guia com o pagamento do sêlo respectivo. Eu, João Higino de Araújo, 1º oficial da Secretaria desta Junta, passei a presente certidão. Rio de Janeiro, 11 de maio de 1934 (Ass.) *J. Hygino de Araujo*, 1º oficial. 11 de 5 de 1934. — Estavam coladas e devidamente inutilizadas estampilhas federais no valor global de 60$000, bem como a taxa de educação e saúde. — Visto, *Isidoro Campos*, diretor. — Ao lado estava o carimbo da Junta Comercial da Capital Federal.

(C 1.015—12-5-34—111$200)

LUIZ SILVEIRA NETO

Operações bancárias

Ativo

Móveis e utensílios	1:000$000
Diversas contas	9:336$200
Obrigações a receber.....	45:722$900
Negócio de terceiros.....	5:594$500
Banco da Província.....	107:949$000
Caixa.	4:906$170
Saques descontados	67:800$000
Devedores.	49:389$200
	291:697$970

Passivo

Capital.	50:000$000
Diversas contas	11:241$970
Credores.	152:656$000
Endossos.	67:800$000
Fundo de Reserva.....	10:000$000
	291:697$970

Rio de Janeiro, 30 de abril de 1934. — *Luiz Silveira Netto*. — *Gilberto Vega*, guarda-livros.

(C—1.020—12-5-934—158$000)

NHIA DE TERRAS E LAVOURA

ASSEMBLÉIA GERAL ORDINÁRIA REALIZADA EM 30 DE ABRIL DE 1934

trinta dias do mês de abril de vecentos e trinta e quatro, às de- horas, nesta cidade do Rio de , na sede da companhia, à Ave- io Branco número cento e trinta décimo 2º andar, em virtude da ação da diretoria, devidamente ada no *Diário Oficial*, reüniram- senhores acionistas abaixo assi- representando a quasi totalidade pital desta companhia, conforme do livro de presença, tendo sido ido, por unanimidade, para diri- trabalhos da presente assembléia, Dr. Rômulo Leal que, depois de ir a presidência, convidou para- ário o acionista Sr. Luiz Joppert . Constituída assim a mesa, de- o Sr. presidente que a assem- tinha por fim tomar conhecimen- relatório da diretoria e balanço em 31 de dezembro de 1933, e assim eleger nova diretoria, con- fiscal e seus suplentes para o cio de 1934, pelo que ia mandar ocedesse à leitura do relatório da oria, balanço geral e parecer do lho fiscal, que se achavam sôbre sa. Pedindo a palavra o acionis- nhor Luiz Felix Mandroni propôs fosse dispensada a leitura dêsses mentos, por terem sidos os mes- publicados pela imprensa e já se- assim, do conhecimento dos Srs. istas, tendo sido esta proposta acei- dos presentes. Pôs, então, o senhor dente em discussão o relatório da oria, referente ao exercício de 1933, anço geral encerrado em 31 de de- ro de 1933 e o parecer do conse- fiscal, e não havendo quem pedisse lavra, foram os mesmos postos em ão e unanimemente aprovados, ndo-se de tomar parte na votação, embros da diretoria e do conselho l. A seguir, o Sr. presidente pediu presentes que preparassem os seus afim de se proceder à eleição da oria, conselho fiscal e seus suplen- para o exercício de 1934. Feita a ada pelo livro de presença e re- das as cédulas, verificou-se que n eleitos: para diretores, os Srs. r Borgerth Teixeira, Mário Gama e . Demarest; para membros do con- fiscal, os Srs. Antônio da Silva o Júnior, Elvino Bastos e J. G tocha Lisboa; para suplentes do elho fiscal, os Srs. E. L. de Brito ira, L. V. LeCocq de Oliveira e de Azevedo Filho. Este resultado proclamado pelo Sr. presidente, que arou eleitos os Srs. acima referidos, iderando-os empossados nos res- ivos cargos. Pedindo a palavra, o Mário Gama declarou que, conti- ido, como anteriormente, a não ser merados os cargos da diretoria, con- va a assembléia sôbre a conveni- a de ficar constando da ata dos tra- os a declaração de que os diretores acabam de ser eleitos irão exercer u mandato sem direito a qualquer meração. Submetendo a votação, foi oposta unânimemente aprovada, or- ndo o Sr. presidente a sua inclu- na ata dos trabalhos. Nada mais endo a tratar, o Sr. presidente ofe- u a palavra aos presentes, e não ndo quem desejasse se utilizar da mesma, foi suspensa a sessão por algum tempo afim de ser lavrada esta ata que, depois de ouvida por todos os presentes, foi pelos mesmos aprovada e vai por êles assinada. A seguir o Sr. presidente deu como encerrada a sessão, e eu, Luiz Joppert Martin, secretário, fiz lavrar a presente ata, que subscrevo com os demais acionistas. — *Romulo Leal*. — *Luiz Joppert Martin*. — *Luiz Felix Mandroni*. — *Antonio da Silva Couto Junior*. — *Heitor Borgerth Teixeira*. — *João L. de Britto Pereira*. — *Mario Gama*.

(C—1.013—12-5-34—71$400)

COMPANHIA FÔRÇA E LUZ DE REZENDE

BALANÇO GERAL EM 31 DE DEZEMBRO DE 1933

Ativo

Imóveis	47:529$000
Usina	470:068$270
Sub-estação	43:662$800
Postes	59:017$700
Instalações	273:849$620
Instalações alugadas	7:368$670
Concessões e privilégios	30:000$000
Ferramentas e acessórios	4:095$000
Móveis	4:733$000
Semoventes	150$000
Caixa	11:282$440
Bancos	13:112$700
Mercadorias	1:312$680
Contas correntes	1:576$000
Valores em depósito	40:000$000
	1.007:755$880

Passivo

Capital	400:000$000
Fundo de reserva	32:669$020
Fundo de amortização	32:669$020
Fundo de resgate	32:669$020
Fundo de depreciação	136:551$820
Lucros e perdas	9:697$000
Empréstimo por debêntures	323:500$000
Caução da diretoria	40:000$000
	1.007:755$880

DEMONSTRAÇÃO DA CONTA DE LUCROS E PERDAS

Débito

Despesas:		
Juros s/debêntures		26:400$000
Despesas gerais		9:447$000
Gratificações		2:370$000
Despesas de conservação		47:222$700
Despesas de custeio		6:940$200
Estudos da nova usina		36:696$000
Ordenados		25:470$000
Impostos		1:396$370
Depreciações e amortizações:		
Ferramentas e acessórios		409$500
Móveis e utensílios		473$300
Postes		5:901$800
Concessões e privilégios		5:000$000
Distribuição do lucro liquido	2:261$751	
Fundo de reserva		226$180
Fundo de amortização		226$180
Fundo de resgate		226$180
Saldo para 1934:		
Saldo anterior	8:113$789	
Lucro dêste ano	1:583$211	9:697$000
		178:102$410

Crédito

Saldo de 1932	8:113$789
Receitas:	
Luz	118:619$766
Fôrça	41:382$400
Rendas diversas	7:675$155
Juros e descontos	2:311$300
	178:102$410

Rezende, 31 de dezembro de 1933. — *Joaquim Mario de Souza Meirelles*, presidente. — *José B. de Siqueira*, gerente. — *Clodomiro Furquim de Almeida*, guarda-livros.

PARECER DO CONSELHO FISCAL

Os membros do Conselho Fiscal da Companhia Fôrça e Luz de Rezende, tendo examinado o balanço e contas da mesma companhia, encerrados em 31 de dezembro de 1933, e encontrando tudo em perfeita ordem, são de parecer que sejam aprovados pelos Srs. acionistas.

Rezende, 20 de abril de 1934. — *Manfredo Antonio da Costa*. — Dr. *José Dutra de Oliveira*. — *Nelson Malta*.

(C—964—12-5-34—100$.)

COMPANHIA ESTRADA DE FERRO VITORIA A MINAS

RELATÓRIO DA DIRETORIA DA COMPANHIA ESTRADA DE FERRO VITÓRIA A MINAS, PARA SER APRESENTADO AOS SRS. ACIONISTAS EM ASSEMBLÉIA GERAL ORDINÁRIA A SER EFETUADA EM 15 DE MAIO DE 1934.

Srs. acionistas:

Obedecendo ao disposto no artigo 11 dos estatutos da Companhia, vem a diretoria, pelo seu presidente, prestar-vos conta de seus atos até esta data, submetendo à vossa aprovação, o balanço e contas relativos ao exercício de 1933.

O tráfego da estrada se fez com regularidade até o mês de novembro último, havendo nêsse mês e no de dezembro, alguns dias de interrupção, devido às grandes chuvas caídas nessa época. Essas chuvas causaram dano em diversos pontos da linha e algumas obras de arte cuja reconstrução obrigou a despesas de pouco mais de cem contos de réis, conforme é discriminado no relatório da chefia da linha.

Devido também à menor exportação da zona e às diversas exigências feitas por quem de direito, sôbre as retenções e as quotas da exportação de café, sofreu o tráfego grande diminuição, acusando, no exercício, o deficit de réis 1.685:263$300. A renda bruta da estrada foi de 5.069:585$900 e a despesa de 6.754:849$200.

A Companhia não pode reduzir mais as despesas, sem grande prejuizo da conservação e segurança da linha. E' necessário a aquisição de mais trilhos e acessórios, o que atualmente julgamos difícil de obter-se, pois não temos tido câmbio mesmo para pagar os últimos adquiridos. As oficinas também se ressentem de melhores máquinas, mas não é impossível comprá-las atualmente.

Foi mudada a ponte metálica sôbre o Rio Marinho, cuja aquisição a Companhia, com grande previdência, tinha feito.

Para o pagamento de coupons atrazados até 1930, a Companhia poude obter câmbio no valor de um milhão e oitocentos mil francos, em setenta e

duas prestações de trezentos e dez libras por mês e tem pago nesta praça, em mil réis, os coupons apresentados. Para atender, porém, ao pagamento do saldo dos coupons vencidos assim como das obrigações sorteadas, não poude a Companhia obter transferência de fundos, e só por isso, está pagando em dia as suas despesas, mantendo em boa ordem o tráfego da estrada.

A região continua a não ter desenvolvimento algum, parecendo que não ha interêsse nêsse sentido.

Pela primeira vez, depois de 33 anos da existência, e por motivos de órdem geral cuja apreciação escapa à nossa competência, deixaram de ser atendidos, com prejuízos para os nossos serviços e do crédito da Companhia, vários requerimentos, em número superior a doze, além do memorial entregue ó Sr. Chefe do Govêrno Provisório em março de 1933.

Apezar de entregue ao tráfego a estação de São José da Lagôa, não se efetuou, até esta data, a ligação da linha com o ramal de Santa Bárbara, da E. de Ferro Central do Brasil, visto continuar, na dependência da abertura de créditos, a sua conclusão.

Julgamos inútil vos repetir os argumentos constantes dos relatórios anteriores da Companhia, sôbre a exportação do minério de ferro e de certo isso parece ainda não interessar aos poderes governamentais.

A Companhia arrecadou de impostos mineiros a sôma de 2.189:343$200, em 1933, já entregue ao Estado de Minas Gerais, sendo a arrecadação em 1932 de 1.635:672$819.

A taxa adicional de 10 % sôbre as tarifas, arrecadada em 1933 foi de réis 150:971$000, importância depositada no Banco do Brasil, em Vitória. Nos dois primeiros meses de 1934, foi depositada a sôma de 95:743$000.

De 1923 até dezembro de 1933 a Companhia concorreu com a sôma de réis 2.696:913$530 para a Caixa de Aposentadoria e Pensões de seus empregados.

O pessoal da Companhia cumpriu os seus deveres e nos é grato reconhecer a sincedidade com que trabalha, vendo também que as rendas da Companhia não prometem melhorar.

Deveis, Srs. acionistas, proceder à eleição dos Srs. membros do Conselho Fiscal e suplentes para o novo exercício.

Os relatórios publicados, vos dão os esclarecimentos sôbre os serviços de cada secção, contendo também o quadro da receita e despesa apresentado às Juntas de Tomadas de Contas, desde 1904 até 1933.

Outros esclarecimentos em assembléia, vos serão administrados pela diretoria.

Rio de Janeiro, 16 de abril de 1934. — *Pedro A. Nolasco P. da Cunha*, presidente.

PARECER DO CONSELHO FISCAL

Atendendo ás exigências dos Estatutos, o Conselho Fiscal examinou o balanço e as contas da companhia, referentes ao período findo de 31 de dezembro de 1933, balanço de que consta estarem em dia todos os seus compromissos. Apreciou igualmente o relatório apresentado pela diretoria aos senhores acionistas, onde encontrou completas informações gerais sôbre a atual situação da companhia, que luta com as dificuldades gerais, próprias do momento que o país e o mundo atravessam, e, sobretudo, com o descuido dos poderes públicos em geral, que não promovem a exploração agrícola e industrial das zonas servidas pelas vias férreas, cuja construção autorizam. E' o que explica, em grande parte, a estabilidade em que se tem mantido o volume de tráfego na maioria das nossas estradas de ferro, fato que exige prontas e enérgicas providências de parte dos que se interessam pelo contínuo progredir do país.

Por isso tudo, ainda haa registrar no ano findo uma redução nas receitas arrecadadas pela companhia em suas linhas em tráfego, redução responsável pelo *deficit* verificado, o qual não póde ser atribuído a acrescimo de despesas, que a diretoria, como provam os documentos de balanço, tem se esforçado por manter no mínimo compatível com as necessidades dos serviços.

O Conselho Fiscal acredita que os poderes públicos hão de atender ás naturais exigências de tôdas as nossas vias férreas nesse sentido, promovendo e incentivando o aproveitamento das ricas e uberrimas regiões percorridas pelas linhas da companhia; e está convencido dos esforços da diretoria, e dos funcionários da nossa companhia em bem do bom cumprimento das obrigações que cabem á emprêsa.

A' vista do exposto, o Conselho Fiscal propõe aos senhores acionistas:

1° — Que sejam aprovados o balanço e as contas referentes ao exercício terminado em 31 de dezembro de 1933;

2° — Que sejam louvados os membros da diretoria e os funcionários da companhia, pela superior gestão e pelos esforços despendidos a bem dos serviços e dos interêsses superiores da emprêsa.

Rio, 27 de abril de 1934. — *José Matoso Sampaio Corrêa*. — *Alberto Nin Ferreira*. — *Alfredo G. V. Amaral Filho*.

BALANÇO GERAL DA COMPANHIA ESTRADA DE FERRO VITÓRIA A MINAS EM 31 DE DEZEMBRO DE 1933

Ativo

Concessão, direitos e privilégios	14.120:000$000
Linha em trárego	46.593:826$382
Construção linhas Itabira	418:835$973
Prédio da sede social	453:895$970
Imóveis	1.122:444$410
Móveis e utensílios	116:865$250
Títulos e valores em carteira	290:158$960
Títulos em caução	70:600$000
Govêrno brasileiro c/ juros vencidos	2.248:610$011
Serviço de juros das obrigações	2.432:884$822
Fiscalização federal	774:000$000
Almoxarifado	2.198:127$500
Custeio do tráfego	97.888:800$308
Seguros	13:497$300
Telégrafo Nacional — Tráfego mútuo	2:081$660
Telégrafo Nacional — Conservação das linhas	8:879$500
Depositado em diversos bancos	6.981:093$278
Caixas Rio e Vitória	501:705$361
Banco do Brasil — c/ especial 10 %	745:669$452
Construção — Estação São Carlos, Aimorés e Resplendor, Casa chefe divisão, postos telegráficos e pontes	1.693:457$761
Lucros e perdas	682:535$719
Diversas contas devedoras (anéxo n. 1)	1.762:422$561
	181.120:392$176

Passivo

Capital (80.000 ações de 500 francos)	14.120:000$000
Empréstimos externos	32.280:791$000
Obrigações sorteadas	251:159$500
Caução dos diretores	70:600$000
Juros garantidos	2.248:610$019
Juros das obrigações (anéxo n. 3)	5.774:976$688
Diferenças de câmbio	18.437:064$163
Impostos do Estado de Minas Gerais	519:132$811
Imposto de transporte	14:651$000
Imposto de Aimorés	2:244$500
Taxa de Viação	10:620$500
Renda da linha	89.827:175$614
Renda especial — Adicional de 10 %	1.286:533$753
Fundo de depreciação	6.478:989$770
Fundo de amortização	8.000:000$000
Diversas contas credoras	1.797:842$859
	181.120:392$176

Rio de Janeiro, 31 de dezembro de 1933. — *Pedro A. Nolasco P. da Cunha*, presidente. — *Benedicto de Menezes Cesar*, chefe da Contabilidade.

BALANÇO EM 31 DE DEZEMBRO DE 1933

Demonstração da conta de Lucros e Perdas

	Débito	*Crédito*
Saldo de 1932	660:127$119	
Seguros (prêmios vencidos)	16:341$800	
Honorários e ordenados	242:866$100	
Despesas gerais	114:627$600	
Indenização por acidentes	14:750$000	
Idem por extravios de mercadorias	15:484$000	
De juros diversos e comissões	—	381:660$900
De balanço	—	682:535$719
	1.064:196$619	1.064:196$619

(C. 1.010 — 12-5-934 — 203$000)

COMPANHIA IMOBILIARIA KOSMOS

87 — Rua do Ouvidor — 87

BALANCETE EM 30 DE ABRIL DE 1934

Ativo	
Terrenos	12.934:104$200
Construções	2.125:298$670
Cauções da diretoria...	40:000$000
Depósitos e cauções..	90:000$000
Empréstimo hipotecário	81:825$720
Móveis e utensílios....	51:651$400
Diversas contas	38.381:226$881
	53.704:106$871
Passivo	
Capital	8.000:000$000
Fundo de reserva.....	162:000$000
Lucros suspensos	108:000$000
Valores depositados ...	130:000$000
Dividendos a pagar....	237:372$000
Valores hipotecários ..	90:000$000
Letras a prêmio.....	250:000$000
Diversas contas.	44.726:734$871
	53.704:106$871

S.E.O. — Rio de Janeiro, 12 de maio de 1934. — *Oscar G. Sant'Anna*, vice-presidente. — *J. Guimarães*, contador.

(C. 962 — 12-5-1934 — 40$800)

COMPANHIA DE COUROS PAN AMERICANA, S. A.

ATA DA ASSEMBLÉIA GERAL ORDINÁRIA, REALIZADA EM 30 DE ABRIL DE 1934

Aos trinta dias do mês de abril de mil novecentos e trinta e quatro, às quinze horas, presentes na sede social acionistas que por si e por seus procuradores representavam "quorum" legal, abriu a sessão o senhor Jack A. Agos, que pediu aos acionistas que indicassem um presidente para a assembléia. Foi, então, unânimemente eleito o próprio senhor Jack A. Agos que, agradecendo a indicação do seu nome, convidou os doutores Alberto Tôrres Filho e Didimo Amaral Agapito da Veiga para primeiro e segundo secretários, respectivamente. Por solicitação do presidente, o secretário procedeu à leitura dos documentos que se achavam sôbre a mesa, na seguinte ordem: 1) Aviso de que todos os documentos de que trata o art. 147 da lei das sociedades anônimas se achavam à disposição dos acionistas, aviso êsse publicado no *Diário Oficial* de 5 de abril de 1934. 2) Convocação da assembléia publicada no *Diário Oficial* de 9 de abril do corrente ano. 3) Relatório e contas da diretoria e parecer do conselho fiscal, publicados no *Diário Oficial* de 23 de abril último. Submetidos à discussão os documentos que acabavam de ser lidos, os acionistas aprovaram-nos unânimemente. Em seguida o presidente declarou que se ia proceder à eleição dos diretores, membros e suplentes do conselho fiscal para o exercício de 1934, pedindo aos acionistas que para êsse fim se munissem das respectivas cédulas. Realizada a eleição, apurou o primeiro secretário, o seguinte resultado: Diretor-presidente, Charles A. Weil; diretor-vice-presidente, Jacques Meyer; diretor-tesoureiro, Godofredo Wohl; diretor-2° tesoureiro, Guerino Antônio da Silva; diretor-secretário, Jack A. Agos. Conselho fiscal: Fred Bew. A. J. Royal e Dennis T. Moore. Suplentes: Simeon W. Harris, Eugene C. Harter e Alfredo Franco Júnior. Nada mais havendo a tratar, o presidente suspendeu a sessão, pedindo que eu, na qualidade de primeiro secretário, lavrasse a presente ata que, depois de lida e submetida à discussão, foi aprovada por todos os presentes. Rio de Janeiro, 30 de abril de 1934. Seguiam-se as assinaturas: *Alberto Torres Filho*, por si e como procurador de Charles A. Weil e Sigismund Cahn. — *Didimo Amaral Agapito da Veiga*. — *Jacques Meyer*. — *Jack A. Agos*. — *Simeon W. Harris*.

Atesto que esta é cópia fiel extraída do próprio original.

Rio de Janeiro, 9 de maio de 1934. — *Alberto Torres Filho*.

JUNTA COMERCIAL DA CAPITAL FEDERAL

Ao alto, as armas da República — Certifico que, por despacho da Junta Comercial de 10 de maio de 1934, arquivou-se nesta repartição, sob o número 11.269, o documento referente à Companhia de Couros Pan Americana S. A., a saber: Ata da assembléia geral ordinária, realizada em 30 de abril último, que aprovou o relatório e contas da diretoria e o parecer do conselho fiscal e elegeu a diretoria, o conselho fiscal e suplentes. Eu, João Higino de Araújo, 1° oficial da Secretaria desta Junta, passei a presente certidão. Rio de Janeiro, 11 de maio de 1934. — *J. Hygino de Araujo*, 1° oficial. 11 de 5 de 1934. Visto. — *Isidoro Campos*, diretor. Ao lado estava o carimbo da Junta Comercial da Capital Federal.

Visto. — *Isidoro Campos*, diretor

(C—1.018—12-5-934—58$100.)

ANÚNCIOS

Caixa Auxiliar dos Empregados Postais

SEGUNDA CONVOCAÇÃO

Convido os Srs. associados quites a comparecerem à reünião de assembléia geral extraordinária, a realizar-se no dia 16 do corrente, às 17 horas, na sede social, à rua do Resende ns. 65 e 67, 2° andar.

Ordem do dia

Leitura, discussão e votação do relatório da comissão de inquérito, eleita pela assembléia geral ordinária, realizada em 14 de fevereiro último, cuja convocação foi datada e assinada por mim.

Rio de Janeiro, 14 de maio de 1934 — *Francisco Freire de Macedo*, presidente.

(C 876—14-5-34—11$200)

Banco Internacional de Finanças

ASSEMBLÉIA GERAL ORDINÁRIA

São convidados os Srs. acionistas a se reünirem em assembléia geral ordinária, na sede social, à rua General Câmara número 56, às onze horas do dia 26 de maio do ano corrente.

Ordem do dia

Relatório da diretoria, balanço e parecer do conselho fiscal relativos ao exercício de 1933; eleição de um diretor e renovação do conselho fiscal.

Rio de Janeiro, 10 de maio de 1934. — *A diretoria*.

(C 863—11-5-34—30$600—3 vezes)

Companhia Fôrça e Luz de Resende

ASSEMBLÉIA GERAL ORDINÁRIA

Convidam-se os Srs. acionistas desta companhia a comparecerem em assembléia geral ordinária, na sua sede, nesta cidade, no dia 30 de maio corrente, às 14 horas, afim de deliberarem sôbre o balanço, contas e relatório da diretoria e parecer do conselho fiscal, referentes ao exercício de 1933 e bem assim elegerem os membros do conselho fiscal e seus suplentes, de acôrdo com os estatutos.

Resende, 8 de maio de 1934. — *A diretoria*.

(C 965—12-5-34—10$200)

Sodalício da Sácra Família

Tomaram posse e assumiram os seus cargos na reünião de nove de maio de mil novecentos e trinta e quatro as senhoras: D. Ilma Nogueira Estelita, presidente interina, e D. Nadêje Alencar *Pinheiro*, segunda secretária. — *A diretoria*.

(C 1.011—12-5-34—7$100)

Companhia Geral de Melhoramentos no Maranhão

Convidam-se os senhores acionistas a se reünirem em assembléia geral ordinária, no dia 11 de junho próximo futuro, às 14 horas, na sede da companhia, à rua Teófilo Otoni n. 44, 4° andar, afim de tomarem conhecimento e deliberarem sôbre o relatório, contas e balanço, bem como elegerem a diretoria, conselho fiscal e suplentes.

Ficam suspensas as transferências de ações até o dia em que se realizar a referida assembléia.

Rio de Janeiro, 12 de maio de 1934. — *A diretoria*.

(C 1.023—12-5-34—11$200)

Inventos Nacionais Omega, S. A.

ASSEMBLÉIA GERAL EXTRAORDINÁRIA

Convocam-se os Srs. acionistas para se reünirem em assembléia geral extraordinária, no dia 19 do corrente, às 14 horas, na sede social, à rua Uruguaiana n. 114, afim de tomarem conhecimento da renúncia de um dos diretores e membros do conselho fiscal, e eleição do novo diretor e conselho fiscal.

Rio de Janeiro, 11 de maio de 1934. — *Os diretores*.

(C 966—12-5-34—9$200)

Companhia Carioca Industrial

ASSEMBLÉIA GERAL EXTRAORDINÁRIA

Primeira convocação

Convidam-se os Srs. acionistas a se reünirem em assembléia geral extraordinária, no dia 15 do corrente, às 14 horas, na sede da companhia, à rua Teófilo Otoni n. 44, 4° andar, afim de aprovarem o aumento de capital, proposto na assembléia geral extraordinária de 20 de abril próximo passado e a reforma dos estatutos apresentada na mesma reünião. — *A diretoria*.

(C 852—9-5-34—33$700—3 vezes)

Companhia Nacional de Fumos e Cigarros

ASSEMBLÉIA GERAL ORDINÁRIA

De conformidade com o art. 23 dos estatutos, convoco a assembléia geral ordinária, para o dia 28 do corrente, às 14 horas, no escritório desta companhia, à rua Capitão Felix n.s 24 a 28, afim de ser feita a leitura, discussão e votação do relatório e contas da diretoria e parecer do conselho fiscal, e eleição da nova diretoria e conselho fiscal.

De acôrdo com o art 19 e seus parágrafos, os possuidores de ações devem depositá-las nos cófres desta companhia, até ao dia 18 do corrente.

Os documentos a que se refere o artigo 147 do decreto n. 434, de 1891, estarão à disposição dos interessados, no prazo e pela forma da lei.

Rio de Janeiro, 12 de maio de 1934. — *Nicolau Luiz Cardoso Guimarães*, presidente.

(C 1.019—12-5-34—16$300)

Associação Beneficente dos Empregdaos Jornaleiros da Estação Marítima

SEGUNDA ASSEMBLÉIA GERAL ORDINÁRIA

Primeira convocação

De ordem do Sr. presidente e para dar cumprimento ao que determina, em parte, ao art. 59 e ao art. 50, convido todos os Srs. sócios quites a se reünirem em assembléia geral ordinária, primeira convocação, no próximo domingo, 20 do corrente, na sede social, às 15 e 30 horas.

Ordem do dia

O que determinam os dois referidos artigos.

Estação Marítima, 12 de maio de 1934. — *Silverio José da Costa*, 1° secretário.

(C 963—12-5-34—12$200)

Companhia Geral de Melhoramentos no Maranhão

DIVIDENDO DE 1933

Na sede da companhia, à rua Teófilo Otoni n. 44, 4° andar, paga-se, do dia 21 do corrente a 6 de junho próximo futuro, das 13 às 15 horas, todos os dias úteis, com exeção dos sábados, o 30° dividendo anual de 5 %, ou sejam 5$000 por ação.

Rio de Janeiro, 12 de maio de 1934. — *A diretoria*.

(C 1.021—12-5-34—27$500—3 vezes)

Companhia Geral de Melhoramentos no Maranhão

RUA TEÓFILO OTONI N. 44, 4° ANDAR

Acham-se à disposição dos senhores acionistas os documentos referentes ao ano social findo, de que trata o art. 147, do decreto n. 434, de 4 de julho de 1891.

Rio de Janeiro, 12 de maio de 1934. — *A diretoria*.

(C 1.022—12-5-34—8$200)

Caixa de Aposentadoria e Pensões dos Portuários das Dócas de Pernambuco

De conformidade com o decreto federal n. 21.326, de 27 de abril de 1932, e instruções do Conselho Nacional do Trabalho, para os editais de concorrência para construções de casas pelas Caixas de Aposentadoria e Pensões, acha-se aberta concorrência pública, para construção de vinte e cinco (25) casas de alvenária de tijolos, destinadas aos associados desta Caixa, na quadra C da Vila Santa Edwiges, na Madalena, arrabalde da cidade do Recife, mediante as seguintes condições:

1° — A construção das referidas casas será realizada por contrato de empreitada global.

2° — As propostas serão recebidas na secretaria da Caixa, à rua do Bom Jesus n. 240, 1° andar, até às quinze (15) horas do dia cinco (5) de maio próximo vindouro.

3° — O contratante será o proponente idôneo que apresentar proposta mais vantajosa.

4° — Será considerada como mais vantajosa a proposta que oferecer preço global mais baixo.

5° — Um menor prazo exigido para a construção poderá, em determinadas circunstâncias, contribuir para classificar como mais vantajosa proposta de preço mais elevado, desde que a diferença verificada seja vantajosamente compensada pelo menor prazo.

6° — A Caixa fornecerá aos concorrêntes, mediante pagamento da importância de duzentos e cinqüenta mil réis (250$000), um exemplar das condições gerais da concorrência, das plantas e respectivas especificações.

7° — As propostas serão apresentadas em dois envelopes distintos, fechados e lacrados, *A* e *B*. O primeiro conterá os documentos que comprovem a quitação dos impostos e taxas devidas pelo proponente aos poderes públicos, federal, estadual e municipal, e, bem assim, a sua idoneidade técnica e financeira; o segundo, o preço global e o prazo exigido para a realização da construção e a declaração expressa de integral submissão às condições gerais da concorrência.

8° — Além do preço global, deverá a proposta consignar uma tabela de preços unitários para o cálculo do valor de qualquer obra suprimida ou acrescida.

9° — Na proposta será consignada como parte integrante e complementar do orçamento da obra, a despesa necessária para a fiscalização por parte da caixa, da sua execução.

10 — Os proponentes julgados idôneos, prestarão na secretaria desta caixa, dentro do prazo de vinte e quatro (24) horas, a contar da data da notificação respectiva, uma caução de nove contos e trezentos mil réis (9:300$000), como garantia para assinatura do contrato de construção por parte do que fôr oportunamente escolhido.

11 — O proponente cuja proposta for aceita, e se recusar a assinar o contrato definitivo para a construção da obra até trinta (30) dias após a notificação que lhe fizer a Caixa, perderá para esta, a caução prestada.

12 — O proponente cuja proposta for aceita, é obrigado a prestar uma caução correspondênte a dez por cento (10 %) do valor da sua proposta, como garantia da boa execução da obra, nos têrmos do contrato que for lavrado.

13 — Qualquer dúvida que possa surgir na realização da concorrência, será resolvida pelo Conselho Nacional do Trabalho, de cuja aprovação dependerá a efetivação do contrato de concorrência que for assinado.

14 — A Junta Administrativa da Caixa se reserva o direito de anular a presente concorrência, sem que por tal caiba aos concorrêntes o direito de qualquer reclamação.

Recife, 26 de março de 1934. — *J. Caminha Sampaio*, presidente da Junta Administrativa.

(C 797—10-5-34—979$000—15 vezes)

Companhia Estrada de Ferro Vitória a Minas

ASSEMBLÉIA GERAL ORDINÁRIA

Os Srs. acionistas são convidados a se reünirem em assembléia geral ordinária, no dia 15 de maio próximo vindouro, as 14 horas, na sede social, à rua Teófilo Otoni n. 72, afim de tomar conhecimento do relatório da diretoria e parecer do conselho fiscal, referentes ao ano de 1933, procendo-se, em seguida, à eleição do conselho fiscal e suplentes.

As ações ao portador deverão ser depositadas na sede da companhia, três dias antes da reünião.

Rio de Janeiro, 30 de abril de 1934. — *Pedro A. Nolasco P. da Cunha*, presidente.

(C 759—30-4-34—42$800—3 vezes)

Associação Beneficente dos Porteiros Teatrais e Anexos do Rio de Janeiro

SEDE: PRAÇA TIRADENTES N. 79, 1° ANDAR

ASSEMBLÉIA GERAL EXTRAORDINÁRIA

A administração, reünida em sessão no dia 30 de abril último, deliberou convocar uma assembléia geral extraordinária, na conformidade do disposto nos artigos 22 e 26 dos estatutos em vigor, afim de resolver sôbre a dissolução da associação, em vista de contar em seu quadro social 75 sócios e não terem os ex-diretores Américo Brasil da Luz Brum e Álvaro Álvares de Almeida Neves, respectivamente, presidente e tesoureiro, indenizado os cófres sociais do desfalque dado em sua gestão, cuja dívida foi por êles reconhecida, sendo o título dessa dívida protestado. Assim, convido todos os sócios que ainda fazem parta desta sociedade, a comparecer à assembléia que terá lugar no dia 20 de maio corrente, às 10 horas da manhã, para deliberar-se a respeito.

Sede social, 10 de maio de 1934. — *José Leite Pacheco*, presidente.

(C 793—10-5-34—61$200—3 vezes)

Sodalício da Sácra Família

Tomou posse e assumiu o cargo de primeira tesoureira na reünião de dois de abril de mil novecentos e trinta e quatro a senhorita Honorina de Abreu. — *A diretoria*.

(C 1.012—12-5-34—6$100)

IMPRENSA NACIONAL

OBRAS QUE SE ACHAM A' VENDA

As encomendas de obras que não forem companhadas de importância destinada s despesas de porte e registro do Correio não serão atendidas, não se podendo ceitar, em pagamento de obras ou de xemplares do "Diário Oficial", sêlos do orreio, estampilhas do sêlo adesivo, heque ou órdem de pagamento. Devemão ser remetidas as importâncias em ales postais.

As "Leis Usuais da República", pelo r. Tarquínio de Sousa, têm o abatiento de 30 %, quando a aquisição fôr e três ou mais exemplares, em virtude o ofício do Ministério da Justiça n. 1.204, e 8 de agôsto de 1904. O Dicionário das lantas Uteis, quando comprados mais e três exemplares têm abatimento de 0 %.

A

tos do Govêrno Provisório organizados por A. D. Ribeiro.. 10$000

ção Penal (Lei n. 628, de 28 de outubro de 1899 que amplia a ação penal por denúncia e decreto n. 3.475, de 4 de novembro de 1899, que regulamenta o art. 5º da lei n. 628, de 28 de outubro de 1913..... $800

griculture (Cria o Minstério da) Decreto n. 1.606, de 20 de dezembro de 1906..... $500

gua (Decreto n. 3.656, de 24 de outubro de 1898). Regulamento para a concessão de água dos encanamentos públicos..... $400

gua (Concessão dágua no Distrito Federal.) Decreto n. 20.951, de 18 de janeiro de 1933..... 1$500

lfândegas (Consolidação das leis das..... 5$000

rquivos do Jardim Botânico do Rio de Janeiro:

Volume I..... 10$000
Volume III..... 15$000
Volume IV..... 15$000
Volume V..... 15$000
Volume VI..... 10$000

Arquivo Nacional (Publicações do):

Volume I..... 10$000
Volume III..... 5$000
Volume IV..... 5$000
Volume V..... 5$000
Volume VI..... 8$000
Volume VII..... 7$000
Volume VIII..... 7$000
Volume IX..... 5$000
Volume X..... 6$000
Volume XI..... 6$000
Volume XII..... 6$000
Volume XIII..... 3$000
Volume XIV..... 3$000
Volume XV..... 8$000
Volume XVI..... 3$000
Volume XVII..... 6$000
Volume XVIII..... 3$000
Volume XX..... 4$000
Volume XXI..... 6$000
Volume XXIII..... 8$000
Volume XXIV..... 6$000
Volume XXV..... 7$000
Volume XXVI..... 7$000
Volume XXVIII (Ilha da Trindade)..... 10$000

Arquivo da Tesouraria da Baia (sinopsia dos sesmarias do).. 6$000

Armazens Gerais (Regulamento para o estabelecimento de). Decreto n. 1.102, de 21 de novembro de 1903..... $500

Anuário de legislações de Fazenda, por Afonso Duarte Ribeiro.

Ano de 1916..... 6$000
Ano de 1917..... 10$000
Ano de 1918..... 8$000
Ano de 1919..... 8$000
Ano de 1920..... 8$000
Ano de 1921..... 10$000
Ano de 1922..... 12$000
Ano de 1923..... 16$000

Autorias (Leis de direitos). Leis ns. 496, de 1 de agôsto de 1898, e 2.577, de 17 de janeiro de 1912 $500

Autorais (Direitos). Decreto número 14.790, de 2 de janeiro de 1914..... $500

Ajudas de custo aos empregados do Ministério da Fazenda — Decreto n. 9.283, de 30 de dezembro de 1911..... 1$000

Arrojadita (Novo mineral, por Djalma Guimarães..... 1$000

Atlas pluviométrico do Nordeste do Brasil por Delgado de Carvalho (Gerais) 1923..... 3$500

Automóveis (Regulamento da Circulação Internacional de)..... 1$500

Administração e Contabilidade, por Alfredo Correia..... 8$500

Anais do Congresso Constituinte da República — 2ª edição, revista — 1º volume..... 4$000

Acidentes do trabalho (decretos ns. 3.723, 13.493 e 13.498, de 1919)..... 1$000

Aposentadoria (Funcionários Públicos), decreto n 19.838, de 9 de abril de 1931..... $500

Acumulações remuneradas (decreto n. 19.576, de 8 de janeiro de 1931)..... $500

Alistamento Eleitoral e Eleição (Formulário para o novo processo), por Julio do Vale Pereira..... 8$000

Aeronáuticas Civis (Serviços) — (Decreto n. 20.914, de 6 de janeiro de 1932)..... 1$000

B

Bancos e Casas Bancárias — Liquidação extrajudicial — Decreto n. 19.634, de 28 de janeiro de 1931..... $500

Brasil em Haia (O) W. T. Stead e traduzido por Artur Bomilcar, e discursos de Ruy Barbosa..... 12$000

Banha de Porco e Vinho (Estabelece penalidades para as fraudes da). Decreto n. 4.631, de 4 de janeiro de 1923..... $500

C

Caixa de Amortização (decreto n. 17.770, de 23 de abril de 1927)..... 1$500

Caixa de Aposintadoria e Pensões (decreto n. 20.465, de 1 de outubro de 1931. Reforma a legislação..... 1$500

MINISTÉRIO DO TRABALHO, INDÚSTRIA E COMÉRCIO

DEPARTAMENTO NACIONAL DA PROPRIEDADE INDUSTRIAL

REVISTA DA PROPRIEDADE INDUSTRIAL

Boletim n. 108 | PRIVILÉGIOS DE INVENÇÃO E MARCAS DE INDÚSTRIA E DE COMÉRCIO | Maio de 1934

EXPEDIENTE

Expediente do Diretor Geral

Dia 11 de maio de 1934

Registro de invenção

Gianni Caproni — Um aeroplano de caça com dsipositivo de pontaria para tiro a frente e para traz (têrmo 8.413). — Deferido, de acôrdo com os pareceres dos técnicos dêste Departamento.

Registro de marca

Sequeira Jorge & Comp. — FUZILEIROS — classe 23 (têrmo 26.593). — Registre-se excluída a faculdade de adotar as côres da badeira nacional, no respectivo emblema.

Arquivamento de processos

Oliveira Goulart & Comp. (4.175/32 — marca Coringa), Pinhão & Louzado (4.049/32 — marca Duke Rebuçados Finos), Justo Mendes (4.291/32 — marca Tejo), Jaime Tarrago (4.507/32 marca Carne Crúa), Felício Magnolia & Irmão (4.021/32 — marca Malharia Magnólia), José Maurício da Rosa e Silva (3.832/32 — marca Abbacial), Carlos Pozzi (3.757/32 — marca Nakar), Deocleciano Santiago (3.641/32 — marca Santiago), João Augusto Ribeiro (3.472/32 — marca Fôlha de Figo). José Alves Cirino (3.374/32 — marca Café Miracema). André Barbosa & Comp. (3.361/32 — marca Capehart), Moncorvo & Comp. (3.340/32 — marca Vox), C. N. Burnell (3.322/32 — marca Pepsi-Cola), Lauro Gusmão Pereira Lessa (3.122/32) — marca Publicidade Mútua), Sabado d'Ângelo (2.499/32 — marca Núbia), Federação Paulista das Cooperativas de Café (1.763/32 — marca Federação Paulista das Cooperativas de Café). — Arquivem-se, de acôrdo com o art. 6º do decreto n. 22.990, de 26 de julho de 1933.

Exigências

Ibsen de Rossi (7.591/34 — junto ao 7.657/32). — Expeça-se a guia para ser efetuado o pagamento dentro de cinco dias.

Emprêsa das Águas Lambari, S/A., (14.678/33). — Prove que se trata da mesma titular da marca anteriormente registrada sob n. 33.897 e apresente novo cliché constituindo a marca de uma única etiqueta.

Antônio F. Arbex (7.541/34 — junto ao 5.603/31). — Expeça-se a guia, para ser efetuado o pagamento dentro de cinco dias.

Bráulio & Comp. (8.400/33). — Satisfeita, previamente, a taxa de prorrogação, expeça-se o certificado de registro.

Prorrogações de prazos

Osvaldo Pereira (7.822/34 — junto ao 6.236/29). — Concedo o prazo de quinze dias, em prorrogação.

A. Pinto & Comp. (7.826/34 — junto ao 6.774/32), Assad Resston (7.728/34 — junto ao 8.426/29), Dr. J. Martins (7.681/34 — junto ao 137/30), e A. Paulo de Sousa & Irmão (7.731/34 — junto ao 6.573/29 e 7.732/34 — junto ao 6.572/29). — Concedo o prazo de trinta dias, em prorrogação.

Vieira, Moutinho & Comp. (7.526/34 — junto ao 10.429/33), Sociedade Anônima Fábrica Colombo (7.536/34— junto ao 14.220/33), A. R. Moreira & Comp., Ltda. (7.878/34 — junto ao 15.500/33), Antônio Teixeira Guimarães (7.877/34 — junto ao 14.923/33), John Jürgens & Co., (7.737/34 — junto ao 804/30), José Gonçalves (7.814/34 — junto ao 5.703/30), Sigel, Metzel & Comp. (7.867/34 — junto ao 8.876/29), Antônia de Freitas Brito (7.662/34 — junto ao 8.009/29), Francisco Portela (7.548/34 — junto ao 2.602/33), Vasco Gonzaga de Oliveira (7.552/34 — junto ao 7.036/33), Laboratório de Biologia Clínica, Ltda. (7.935/34 — junto ao 9.133/33), Johnson & Johnson do Brasil (7.738/34 — junto ao 15.429/33). — Concedo o prazo de sessenta dias, em prorrogação.

Pestana da Silva & Comp., Ltda (7.988/34 — junto ao 12.863/31). — Expeça-se a guia, devendo o pagamento ser efetuado dentro de três dias.

Diversos

Creusa Afonso Rebelo (7.724/34). — Deferido.

Emprêsa "Mercúrio", de Marcas e Patentes, Ltda. (7.784 de 1934). — Indeferido, visto o pedido referir-se a processos cujos pontos característicos não foram ainda publicados.

Eduardo Ferreira Lobo (1.499/33). — Tendo em vista a informação da secção, expeça-se o certificado de registro, ficando sem efeito o arquivamento.

Jacob Maechler (6.967/26). — Tendo em vista a informação da secção, expeça-se o certificado de registro, ficando sem efeito o arquivamento.

Expediente do Diretor da Secção de Privilégios de Invenção

Dia 11 de maio de 1934

Exigências

João Soares Santiago (7.626/34). — Complete o sêlo dos desenhos apresentados.

Durand & Huguenin A. G. (8.039/34 junto ao 4.601/34). — Complete o sêlo.

Emílio Casteli (3.051/34). — Apresente cópia, devidamente traduzida, da patente prancêsa n. 753.766.

Diversos

Vereonigte Gluhlampen Und Eletrizitats Aktiengesellschaft (7.890/34), Marcelino Seliger (8.026/34). — Juntem-se aos processos.

Otto Simon (7.914/34). — Junte-se ao processo, devendo ser ouvido novamente o examinador da Assistência Dentário Infantil.

Expediente do Diretor da Secção de Marcas

Dia 11 de maio de 1934

Exigências

Hermano Barcelos (7.060/34, junto ao 10.565/28). — Preliminarmente, pague a taxa de prorrogação.

Romeu Rodrigues (4.747/34, junto ao 9.245/33). — Apresente nova descrição na classe 4, de acôrdo com o parecer retro.

Oscar Lassen (7.059/34, junto ao 5.537/29). — Cumpra o despacho de fls. 9, apresentando nova descrição, de acôrdo com o *cliché*.

Sociedade Anônima Lucchese Olii e Vini (6.612/34, junto ao 1.355/31). — Preliminarmente, pague a taxa de prorrogação, devendo, outrossim, apresentar novas vias descritivas da marca, de acôrdo com o *cliché*.

Dia 13 de abril de 1934

Fernando Crudo (2.274/33). — Apresente nova descrição na classe 9, de acôrdo com a exigência do arquivo.

Cuneo & Comp. Ltda. (4.438/34, junto ao 10.962/33). — Satisfaça a exigência do arquivo.

NOTICIARIO

NOTIFICAÇÃO

É convidado o Sr. Maximiliano Pompein (proc. 3.131/25), a comparecer a êste Departamento, afim de tomar conhecimento do pedido de caducidade de sua marca *Aguia Branca*, requerido pela Viuva Antônio Argenzio & Comp.

Nos têrmos do art. 3° do decreto n. 22.990, é convidada a Emprêsa Comercial Vitoria Ltda. (proc. n. 1.060/31), a comparecer dentro do prazo de 30 à sede dêste Departamento afim de efetuar o pagamento da taxa para expedição do certificado de sua marca *Café Capitania*.

OPOSIÇÕES

J. M. da Fonseca Sucessôres Ltda. apresentaram réplicas às oposições de Filhos Piana, referentes às marcas: *Moscatel de Setubal* (ter. 29.272); *Setubal Roxo* (ter. 29.273); *Moscatel Velho* (ter. 29.274); *Fint Moscatel* (ter. 29.275); *Bastardinho Setubal* (ter 29.276); *Reserva* (ter. 29.281); *Setubal Superior* (ter. 29.282), *Aperitivo Quinado Moscatel* (ter. 29.283); *Moscatel Fonseca* (ter. 29.284) e *Setubal Fonseca* (ter 29.286).

RETIFICAÇÃO

No expediente do Diretor Geral (*Diário Oficial* de 2-5-34, pag. 8.443), onde se lê: Renato Ayres da Fonseca e Armando Varela de Almeida — Brasil — classe 39, leia-se: classe 38.

PRIVILÉGIOS DE INVENÇÃO

TÊRMOS DE DEPÓSITO

Publicação feita de acôrdo com o art. 44 do Regulamento vigente (decreto n. 16.264, de 1923):

§ 2.° Da data da publicação, de que trata o presente artigo, começará a correr o prazo para o deferimento do pedido. Durante 60 dias, poderão apresentar suas oposições ao Departamento Nacional da Propriedade Industrial aqueles que se julgarem prejudicados com a concessão da patente requerida.

Têrmo 13.714, de 11-5-34.

Eduardo Spiller Júnior — Capital Federal.

Pontos característicos da invenção de "Cantoneira Montana", para compor bandejas, quadros, e semelhantes":

1 — A "Cantoneira Montana" serve para consolidar por si só os cantos de 90 gráus.

2 — A "Cantoneira Montana" prescinde do uso de parafusos, pregos, cola ou qualquer outro meio de segurança dos cantos.

3 — A "Cantoneira Montana" poderá ser de metal ou outro qualquer material consistente, podendo ser retangular, oval, arredondado ou poliédrica.

Têrmo 13.715, de 11-5-34.

Bombrini Parodi Delfino — Roma — Itália.

Pontos característicos da invenção de "novas composições explosivas formadas por alquiltrimetilolmetanas nitradas ou contendo os ditos nitratos":

1 — Novas composições explosivas formadas por alquiltrimetilol-metanas nitradas ou contendo os ditos nitratos, caracterizadas por constarem ou conterem quaisquer compostos obtidos pela nitração de alquil-tri-metilol-mentanas.

2 — O emprêgo, como explosivos dos trinitratos correspondentes, como especificado no ponto 1.

3 — Obtenção de pós explosivos em que se substitue, total ou parcialmente a nitroglicerina, por um ou mais trinitratos de alquil-trimetilol-metana, conforme reivindicado nos pontos precedentes.

4 — Obtenção de dinamites a nitroglicerina em que a nitroglicerina é total ou parcialmente substituida por um ou vários trinitratos de alquil-tri-metilol-metana, de acôrdo com os pontos precedentes.

5 — Misturas em quaisquer proporções de um ou mais compostos acôrdes com a invenção, especificados nos pontos característicos precedentes, com éteres nítricos e nitro-compostos para emprêgo em minas, bombas, cápsulas e detonadores.

A requerente reivindica de acôrdo com a Convenção Internacional e o art. 38, do regulamento a que se refere o

decreto n. 16.264, de 19 de dezembro de 1923, a prioridade do correspondente pedido, depositado na Repartição de Patentes da Itália, em 13 de maio de 1933.

Têrmo 13.716, de 11-5-34.

Gassificatore Lampo Sobietá Anonima — Roma — Itália.

Pontos característicos da invenção de um "gazeificador de nafta para explosão":

1 — Um gazeificador de nafta que se caracteriza por uma câmara de vaporização (6) essencialmente retilínea e tendo paredes corrugadas.

2 — Um gazeificador de nafta de acôrdo com o ponto 1, que se caracteriza por serem a câmara de sucção (3), destinada ao petróleo e à nafta, a câmara (9) destinada aos gazes exáustos, e a câmara (6) destinada a vaporização da nafta, combinadas num só bloco acumulador de calor ligado diretamente ao cilindro do motor.

A requerente reivindica, de acôrdo com a Convenção Internacional e com o art. 38 do regulamento a que se refere o decreto n. 16.264, de 19 de dezembro de 1923, a prioridade do correspondente pedido depositado na Repartição de Patentes da Itália, em 13 de maio de 1933, sob o n. 3.904.

Têrmo 13.717, de 11-5-34.

Manuel Machado — Capital Federal.

Pontos característicos da invenção de "Manipulador Telegráfico semi-automático".

1 — Um manipulador telégrafico semi-automático, com teclas.

2 — Um manipulador telegráfico semi-automático, de acôrdo com o número primeiro, que mede automaticamente a duração das emissões dos pontos e das linhas.

3 — Um manipulador telegráfico semi-automático, de acôrdo com os números primeiro e segundo que serve para o tráfego em circúito fechado ou aberto.

4 — Um manipulador telegráfico semi-automático, de acôrdo com os número primeiro e segundo, que serve sòmente para o tráfego em circúito fechado

5 — Um manipulador telegráfico semi-automático, de acôrdo com os números primeiro e segundo que serve sòmente para o tráfego em circúito aberto.

Têrmo 13.718, de 11-5-34.

Dr. Felipe Carlos dos Santos — Capital Federal.

Pontos característicos da invenção de "Caixilho-reclame duplo emoldurado para a adaptação de tabelas, cartazes e semelhantes" (modêlo de utilidade).

I — Um "caixilho-reclame duplo emoldurado para a adaptação de tabelas, cartazes e semelhantes", caracterizado por constituir-se de duas peças (macho e femea), tendo a parte central vasada em forma de moldura, sendo uma ligeiramente maior e esticando o cartaz ou a tela pelo contôrno, e dispensando assim qualquer espécie de gomas, pregos, percevejos, parafusos ou grampos.

II — Um "caixilho-reclame duplo emoldurado para a adaptação de tabelas, cartazes e semelhantes", como reivindicado em I, em que, para melhor se destacarem os desenhos ou dizeres contidos no cartaz, poderão ser dispostos um ou mais fócos luminosos, convenientemente distribuídos, na parte posterior do caixilho.

III — Um "caixilho-reclame duplo emoldurado para a adaptação de tabelas, cartazes e semelhantes", como reivindicado nos pontos anteriores, podendo ser construído em madeira, metal, ou qualquer outro material adequado e apresentando as formas geométricas e as dimensões necessárias ao seu emprêgo; tudo como já ficou substancialmente descrito no memorial e de acôrdo com os desenhos anexos.

Têrmo n. 13.719, de 11-5-34.

Afrânio Amaral — São Paulo.

Pontos característicos da invenção de "um novo produto alimentício".

Um novo produto alimentício obtido de leite puro pasteurisado em pó, preparado de mistura com caldos integrais de frutas frescas e maduras, caracterisado pelo fato de ser obtido usando-se leite puro prèviamente pasteurisado, o qual é misturado, nas proporções devidas, com o caldo integral de frutas frescas e maduras, obtido êste caldo por expressão rápida em aparelhos especiais, sendo esta imediatamente filtrada a pano ou papel, conforme o caso, e colocada num aparelho desidratador e atomisador, dando-se a desidratação imediatamente, sendo obtido o pó em temperatura aproximada de 60° C e numa atmósfera desoxidante ou redutora, de sorte a evitar a pêrda ou modificação das vitaminas e enzimas (ou fermentos) e outros componentes do leite frêsco e das frutas, sendo o pó resultante o produto reivindicado.

Tudo como substancialmente descrito e para os fins em vista.

TÊRMO ANTERIOR

Têrmo 729, de 27-4-34 (efetuado na Inspetoria Regional do Estado de São Paulo).

Willibald Kisling — São Paulo.

Pontos característicos da invenção de "aperfeiçoamentos em ou relativos a caixilhos metálicos de janelas portas e semelhantes.

1 — Aperfeiçoamentos em ou relativos a caixilhos metálicos de janelas, portas e semelhantes, caracterizados por um novo perfil das barras, constituído por duas barras em forma de "U", calha, canal ou semelhante, cujos bordos são virados para fora, sendo os de uma barra mais largos que os da outra, fazendo-se a união de uma destas barras com a outra, mediante a colocação de uma sôbre a outra, bordos contra bordos, e dobrando-se os bordos mais largos sôbre os da barra de bordos mais estreitos, constituindo-se uma barra de perfil quadrado, retangular ou semelhante, ôca, com ou sem frisos longitudinais ornamentais, sendo que as nervaduras expostas, em dois lados opostos, formadas pelo dobramento de um bordo sôbre o outro, servem de apôio aos vidros e, na parte externa do caixilho, para o encastramento dêstes nas paredes

2 — Aperfeiçoamentos acorde com o ponto precedente, caracterisado por peças de junção, independentes, em forma de cruzetas tês e cantoneiras, apresentando o mesmo perfil das ditas barras, quando prensadas, ou com secção apropriada quando fundidas ou forjadas, sendo os braços destas peças de junção, para a formação de caixilhos, introduzidos nas extremidades das barras ôcas, adrede cortadas nas medidas necessárias, e a elas fixados por meios convenientes.

MARCAS DEPOSITADAS

Publicação feita de acôrdo com o art. 91 do Regulamento vigente (dec. n. 16.264, de 1923).
Parágrafo único. Da data de publicação começará a correr o prazo de 60 dias para o deferimento do pedido. Durante êsse prazo poderão apresentar suas oposições ao Departamento Nacional da Propriedade Industrial aqueles que se julgarem prejudicados com a concessão do registro requerido.

Têrmo n. 30.410, de 11 de maio de 1934
Alfredo Henriques Veras — Capital Federal

Classe 41 — Café torrado e moido

Têrmo n. 30.411, de 11 de maio de 1934
João Maia & Comp. Ltda. — Capital Federal

Classe 48 — Artigos da classe

Têrmo n. 30.412, de 11 de maio de 1934
Novotherapica Italo Brasileira G., De Mattia & Comp. Ltda. — S. Paulo

Antiasthmatico R.S.

NOVOTHERAPICA ITALO BRASILEIRA
G.De Mattia & Cia.Ltda
S.Paulo

Classe 3 — Produto farmacêutico

Têrmo n. 30.413, de 11 de maio de 1934
Gardano & Comp. Limitada — S. Paulo

CHICLET GARDANO

Classe 41 — Artigos da classe

Têrmo n. 30.414, de 5 de maio de 1934
Mário Coelho Pinto — Recife — Pernambuco

Classe 41 — Farinha de bananas

Têrmo n. 30.415, de 11 de maio de 1934
H. Douat & Comp. — Joinvile — Estado de Santa Catarina

TUPAN

Classe 41 — Herva mate

Têrmo n. 30.416, de 11 de maio de 1934
Álvaro Trindade Cruz — Capital Federal

Classe 60 — Jornal

Têrmo n. 30.417, de 11 de maio de 1934
S. A. Fábrica Cardoso de Gouveia — Capital Federal

Classe 42 — Vermute

Têrmo n. 30.418, de 11 de maio de 1934
J. Ataide — Capital Federal

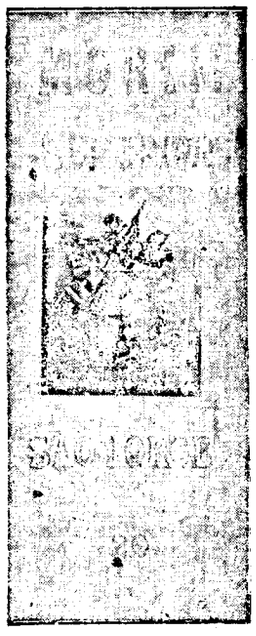

Classe 23 — Tecido alvejado (merim)

Têrmo n. 30.419, de 11 de maio de 1934
Carlos Gomes & Comp. — Capital Federal

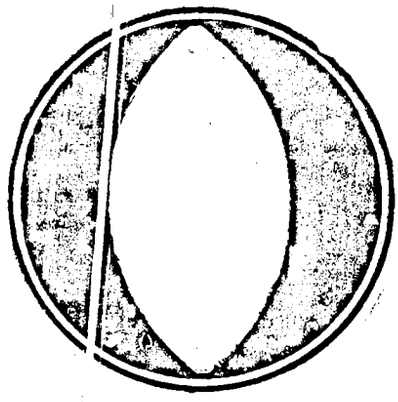

Classe 55 — Preparados para conservar e polir soalhos e objetos em geral e para limpar metáis

Têrmo n. 30.420, de 11 de maio de 1934
Instituto de Terapeutica "Humanitas" Ltda. — S. Paulo

Classe 3 — Preparado farmacêutico

Têrmo n. 30.421, de 11 de maio de 1934
R. Kanitz — Capital Federal

Classe 48 — Artigos da classe (Renovação)

Têrmo n. 30.422, de 11 de maio de 1934
J. R. Kanitz — Capital Federal

Classe 48 — Artigos da classe (Renovação)

Têrmo n. 30.423, de 11 de maio de 1934
J. R. Kanitz — Capital Federal

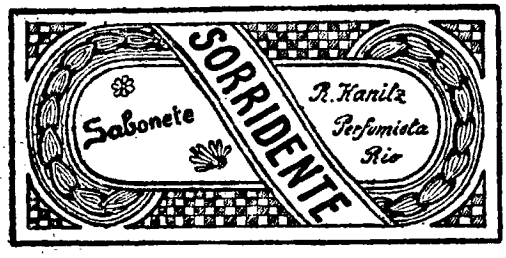

Classe 48 — Artigos da classe (Renovação)

Têrmo n. 30.424, de 11 de maio de 1934
Toddy, Inc. — Nova York — Estado de New York — Estados Unidos da América

TODDY

Classe 41 — Farinha e outros produtos de trigo ou grão, cereais, doces em geral, chocolate ou misturas de chocolate ou quaisquer compostos do mesmo açúcar, malte, extratos tais como baunilha, essências, especiarias, conservas de fruta, geleias, jams (massa de frutas) e xaropes ou melados.

Têrmo n. 30.425, de 11 de maio de 1934
International Harvester Export Company — Capital Federal

TRACTRACTOR

Classe 21 — Tratores em geral

Têrmo n. 30.426, de 11 de maio de 1934
Standard Oil Company of Brasil — Estado de West Virginia Estados Unidos da América

COBLAX

Classe 47 — Artigos da classe

Têrmo n. 30.427, de 11 de maio de 1934
Standard Oil Company of Brasil — Estado de West Virginia Estados Unidos da América

ZERICE

Classe 47 — Artigos da classe

Têrmo n. 30.428, de 11 de maio de 1934
Standard Oil Company of Brasil — Estado de West Virginia Estados Unidos da América

CANTHUS

Classe 47 — Artigos da classe

Têrmo n. 30.429, de 11 de maio de 1934
Standard Oil Company of Brasil — Estado de West Virginia Estados Unidos da América

CYLESSO

Classe 47 — Artigos da classe

Têrmo n. 30.430, de 1 de maio de 1934
Standard Oil Company of Brasil — Estado de West Virginia Estados Unidos da América

CARUM

Classe 47 — Artigos da classe

Têrmo n. 30.431, de 11 de maio de 1934
Standard Oil Company of Brasil — Estado de West Virginia Estados Unidos da América

CORAY

Classe 47 — Artigos da classe

Têrmo n. 30.432, de 11 de maio de 1934
Standard Oil Company of Brasil — Estado de West Virginia Estados Unidos da América

VALESSO

Classe 47 — Artigos da classe

Têrmo n. 30.433, de 11-5-34
Standard Oil Company of Brazil — Est. de West Virginia — Estados Unidos da América

CYLMAR

Classe 47 — Artigos da classe

Têrmo n. 30.434, de 11-5-34
Standard Oil Company of Brazil — Est. de West Virginia — Estados Unidos da América

TERESSO

Classe 47 — Artigos da classe

Têrmo n. 30.435, de 11-5-34
Standard Oil Company of Brazil — Est. de West Virginia — Estados Unidos da América

CYLANTO

Classe 47 — Artigos da classe

Têrmo n. 30.436, de 11-5-34
Standard Oil Company of Brazil — Est. de West Virginia — Estados Unidos da América

ENNJAY

Classe 47 — Artigos da classe

Têrmo n. 30.437, de 11-5-34
Standard Oil Company of Brazil — Est. de West Virginia — Estados Unidos da América

ESSTIC

Classe 47 — Artigos da classe

Têrmo n. 30.438, de 11-5-34
Standard Oil Company of Brazil — Est. de West Virginia — Estados Unidos da América

FAXAM

Classe 47 — Artigos da classe

Têrmo n. 30.439, de 11-5-34
Standard Oil Company of Brazil — Est. de West Virginia — Estados Unidos da América

ROXTONE

Classe 47 — Artigos da classe

Têrmo n. 30.440, de 11-5-34
Standard Oil Company of Brazil — Est. de West Virginia — Estados Unidos da América

DIOL

Classe 47 — Artigos da classe

Têrmo n. 30.441, de 11-5-34
Standard Oil Company of Brazil — Est. de West Virginia — Estados Unidos da América

FORUM

Classe 47 — Artigos da classe

Têrmo n. 30.442, de 11-5-34
Standard Oil Company of Brazil — Est. de West Virginia — Estados Unidos da América

MILL COT

Classe 47 — Artigos da classe

Têrmo n. 30.443, de 11-5-34
r. Elba Dias — Capital Federal

ANTENNA

Classe 60 — Jornal

Têrmo n. 30.444, de 11-5-34
r. Elba Dias — Capital Federal

SYNTONIA

Classe 60 — Jornal

Têrmo n. 30.445, de 11-5-34
Sinna & Comp. — São Paulo

SINNA & C.IA
RUA BARRA DO TIBAGÍ-43
S. PAULO

Classe 3 — Preparado farmacêutico

Têrmo n. 30.446, de 11-5-34
mpanhia Cervejaria Boêmia — Petropólis — Estado do Rio

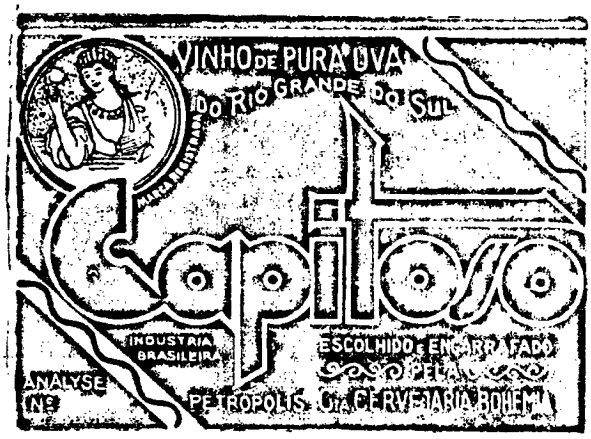

Classe 42 — Vinho

Têrmo n. 30.447, de 11-5-34
Faber & Comp. Ltda. — Campinas — Estado de São Paulo

Classe 17 — Lapis de escrever em geral e canetas

Têrmo n. 30.448, de 11-5-34
lian Sánchez Hernández que comercialmente se assina J. Sanchez Hernández — Lisboa — Portugal

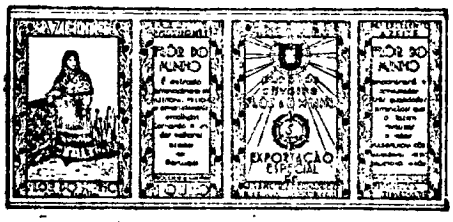

se 41 — Manteigas, queijos, gorduras, azeites comestíveis, vinagres, sais, condimentos e fermentos

Têrmo n. 30.449, de 11-5-34
Antônio Rodrigues dos Santos — Capital Federal

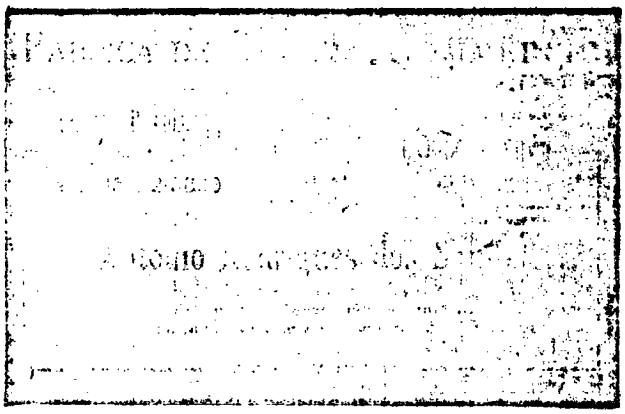

Classe 60 — Título de estabelecimento

Têrmo n. 30.450, de 11-5-34
N. Garcia & Comp. — Capital Federal

Classe 60 — Título de estabelecimento

Têrmo n. 30.451, de 11-5-34
A Sociedade Anônima Companhia Cervejaria Princeza — Capital Federal

Classe 60 — Título de estabelecimento

Têrmo n. 30.452, de 11-5-34
Afrânio Amaral — São Paulo

Classe 41 — Produto alimenticio

DIÁRIO OFICIAL

ESTADOS UNIDOS DO BRASIL

REPÚBLICA FEDERAL — ORDEM E PROGRESSO

SUPLEMENTO AO N. 109 — SEGUNDA-FEIRA, 14 DE MAIO DE 1934

EDITAIS E AVISOS

MINISTERIO DA EDUCAÇÃO E SAÚDE PÚBLICA

Diretoria dos Serviços Sanitários do Distrito Federal

De ordem do Sr. Dr. diretor, faço saber que, de acôrdo com o art. 1.095, § 2º, do Regulamento Sanitário em vigor, serão vistoriados no dia 16 do corrente, os seguintes imóveis:

Rua Universidade n. 27, prédio e 2 barracões, às 14 horas.

Rua Dr. Sá Freire n. 71, barracões, às 14,20.

Rua Dr. Sá Freire n. 73, barracões, às 14,30.

Rua Teodoro da Silva n. 121, quartos e cosinhas, às 14,40.

Rua Idalina n. 1, casa de cômodos, às 14,50.

Rua Idalina n. 3, barracão. às 15 horas.

Rua Idalina n. 5, barracão, às 15,10.

Poderão comparecer às referidas vistorias, querendo, os proprietários dos prédios, seus representantes legais e demais interessados.

Rio de Janeiro, 8 de maio de 1934. — Visto. *Pereira de Vasconcelos* (Dr.), secretário.

Secretaria Geral

DIRETORIA DE CONTABILIDADE

CONCORRÊNCIA PÚBLICA PARA A EXECUÇÃO DOS SERVIÇOS DE ATERRO NAS TERRAS DA FAZENDA NACIONAL DE SANTA CRUZ.

De ordem do Sr. diretor geral e em cumprimento ao disposto no Regulamento Geral de Contabilidade Pública, suscito a atenção dos interessados na execução dos serviços de aterro nas terras da Fazenda Nacional de Santa Cruz para o edital de concorrência pública, publicado no "Diário Oficial" n. 101, de 4 dêste mês, a fls. 8.621.

Diretoria de Contabilidade do Departamento Nacional de Saúde Pública, em 7 de maio de 1934. — *Attila Galvão*, diretor da Contabilidade.

MINISTÉRIO DA MARINHA

Diretoria Geral do Arsenal de Marinha do Rio de Janeiro

Secretaria

CONCURSO PARA PREENCHIMENTO DA VAGA DE MESTRE DA OFICINA DE OBRAS CIVIS DÊSTE ARSENAL

1. De ordem do Exmo. Sr. almirante diretor geral dêste Arsenal e de conformidade com o preceituado nos arts. 30 e 31, acha-se aberta nesta secretaria, por espaço de 30 dias, a contar da data dêste edital, a inscrição para o concurso aberto para preenchimento de uma vaga de mestre de oficina da especialidade de obras civis.

2. Os Srs. candidatos deverão satisfazer, para o fim em vista, as seguintes condições:

1ª. Um requerimento dirigido ao Exmo. Sr. almirante diretor geral, pedindo inscrição, ao qual deverão anexar:

a) certidão de idade em que prove ser maior e ter até 35 anos de idade;

b) documento líquido e certo em que conste ser reservista;

c) fôlha corrida;

d) atestado de vacina passado pelo Departamento de Saúde Pública.

2ª. ser brasileiro nato ou devidamente naturalizado.

3. As provas do concurso serão escritas, orais e práticas, cujas questões serão organizadas pela respectiva mesa examinadora.

4. Quaisquer outros esclarecimentos que os Srs. candidatos julgarem necessários á completa elucidação do assunto serão prestados nesta secretaria (exceto aos sábados), das 10 ás 15 horas.

Em 20 de abril de 1934. — *Alfredo Ribeiro d'Abreu*, substituindo o secretário.

MINISTÉRIO DA AGRICULTURA

Diretoria Geral de Agricultura

CONCURSO PARA PROVIMENTO DE CARGOS TÉCNICOS INICIAIS DA DIRETORIA DE DEFESA SANITÁRIA VEGETAL

Chamo a atenção dos interessados para o edital dêste concurso publicado no *Diário Oficial* de 28 de março de 1934, às páginas 5.978 e 5.979.

Rio de Janeiro, 29 de março de 1934. — *Adrião Caminha Filho*, no impedimento do diretor geral.

MINISTÉRIO DA VIAÇÃO E OBRAS PÚBLICAS

Fiscalização do Porto do Rio de Janeiro

CONCORRÊNCIA PARA LIMPEZA GERAL E CONCERTO DE MÁQUINAS DE ESCREVER E DE CALCULAR

Torno público que no dia 14 de maio dêste ano, às 14 horas, serão recebidas nesta Fiscalização, à praça Mauá n. 10, 2º andar, propostas para limpeza geral e concertos de máquinas de escrever e de calcular, de acôrdo com o edital publicado no "Diário Oficial" de 26 de abril dêste ano.

Fiscalização do Porto do Rio de Janeiro — *José de Aguiar Toledo Lisbôa*, engenheiro-chefe.

Diretoria Regional dos Correios e Telégrafos no Estado do Rio de Janeiro

Ficam convidados os seguintes remetentes ou destinatários da correspondência caída em refugo definitivo, no 4º trimestre de 1933, a comparecerem na tesouraria desta repartição, afim de receberem os respectivos objetos, preenchidas as formalidades regulamentares:

Procedência — Remetente ou destinatário — Destino

Niterói, Miguel Harcham, Distrito Federal.

Petrópolis Maria, Distrito Federal.

Campos, Samuel Duarte Gomes, Distrito Federal.

Campos, Samuel Gomes, Distrito Federal.

Nova Friburgo, Francelina Ferreira Sousa — Nenê — Juiz de Fóra.

Diretoria Regional dos Correios e Telégrafos do Estado do Rio de Janeiro, em Niterói, 8 de maio de 1934. — *Antonio Joaquim Cavalcanti de Albuquerque.*

Estrada de Ferro

ALMOXA

QUADRO COMPARATIVO DE PREÇOS — CONCORRÊNCIA

de em	Materiais	Unidade	Dias Garcia & Comp. Ltda.	Pereira & Comp.	Marques Couto & Comp.
1	Aço chato para molas (J. & Colver — Balfour ou Krup), com nervura, de 3" x 1/2"	Quilo	2$300	2$600	2$540
2	Idem, idem, de 3 1/2" x 7/16"	Quilo	2$300	2$600	2$540
3	Idem, idem, de 4" x 3/8"	Quilo	2$300	2$600	2$540
4	Aço redondo para molas (J. & Colver — Balfour ou Krup), de 3/4"	Quilo	1$830	2$200	2$640
5	Idem, idem, de 1"	Quilo	1$830	2$200	—
6	Idem, idem, de 1 1/8"	Quilo	1$830	2$200	—
7	Idem, idem, de 1 1/4"	Quilo	1$830	2$250	—
8	Idem, idem, de 5/8"	Quilo	2$700	2$200	2$950
9	Idem, idem, de 3/8"	Quilo	3$040	2$400	3$300
10	Idem, idem, de 5/16"	Quilo	3$390	2$400	3$700
11	Idem, idem, de 1/4"	Quilo	3$620	2$400	3$900
12	Idem, idem, de 3/16"	Quilo	3$730	2$500	4$100
13	Idem, idem, de 1/8"	Quilo	4$197	2$500	4$600
14	Idem, idem, de 1 3/4"	Quilo	1$830	2$300	2$640
15	Aço niquel redondo para pinos de locomotivas, de 2 1/2"	Quilo	3$680	10$900	4$300
16	Idem, idem, de 3"	Quilo	3$680	10$900	4$660
17	Idem, idem, de 6"	Quilo	3$900	13$400	4$660
18	Aço diamante extra rápido (J. & Colver — Balfour ou Krup), de 1/2" x 1/4"	Quilo	20$000	24$300	20$900
19	Idem, idem, de 1/2" x 1/2"	Quilo	20$000	22$800	20$900
20	Idem, idem, de 3/4" x 1/2"	Quilo	20$000	22$800	20$900
21	Idem, idem, de 1" x 1/2"	Quilo	20$000	22$800	20$900
22	Idem, idem, de 1" x 3/4"	Quilo	20$000	22$800	20$900
23	Idem, idem, de 1" x 1"	Quilo	20$000	22$800	20$900
24	Idem, idem, de 1 1/2" x 1"	Quilo	20$000	22$800	20$900
25	Idem, idem, de 1 1/2" x 1 1/2"	Quilo	20$000	22$800	20$900
26	Aço redondo extra especial (Doremberg-Uranus), de 2"	Quilo	8$280	—	—
27	Idem, idem, de 2 1/4"	Quilo	8$280	—	—
28	Aço chato (Doremberg-Hidalgo), de 1/2" x 1"	Quilo	7$280	—	—
29	Aço otogonal (Doremberg-Hidalgo), de 1/2"	Quilo	7$760	—	—
30	Aço sextavado (Balfour), de 1"	Quilo	2$530	—	2$540
31	Idem, idem, de 1 1/8"	Quilo	2$530	—	2$540
32	Idem, idem, de 1 1/4"	Quilo	2$530	—	2$540
33	Ácido muriático 22 B. E. em vidros de litro	Litro	—	3$900	—
34	Água rás (Pinheiro) em caixas com duas latas de 18 litros cada	Caixa	171$000	149$300	—
35	Alcool 42°	Litro	3$500	1$980	—
36	Alargadores cônicos de navalhas postiças com porca de graduação (Balfour), de 3/16"	Um	—	—	—
37	Idem, idem, de 7/32"	Um	—	—	—
38	Idem, idem, de 1/4"	Um	—	—	—
39	Idem, idem, de 9/32"	Um	41$400	—	—
40	Idem, idem, de 5/16"	Um	41$400	—	—
41	Idem, idem, de 11/32"	Um	41$400	—	—
42	Idem, idem, de 3/8"	Um	46$000	—	—
43	Idem, idem, de 13/32"	Um	46$000	—	—
44	Idem, idem, de 7/16"	Um	51$750	—	—
45	Idem, idem, de 1/2"	Um	51$750	—	—
46	Idem, idem, de 17/32"	Um	55$200	—	—
47	Idem, idem, de 9/16"	Um	55$200	—	—
48	Idem, idem, de 19/32"	Um	55$200	—	—
49	Idem, idem, de 5/8"	Um	59$800	—	—
50	Idem, idem, de 21/32"	Um	59$800	—	—
51	Idem, idem, de 11/16"	Um	59$800	—	—
52	Alargadores cônicos de navalhas postiças com porca de graduação (Balfour), de 23/32"	Um	59$800	—	—
53	Idem, idem, de 3/4"	Um	62$100	—	—
54	Idem, idem, de 25/32"	Um	62$100	—	—
55	Idem, idem, de 13/16"	Um	64$400	—	—
56	Idem, idem, de 27/32"	Um	64$400	—	—
57	Idem, idem, de 7/8"	Um	69$000	—	—
58	Idem, idem, de 29/32"	Um	69$000	—	—
59	Idem, idem, de 15/16"	Um	74$750	—	—
60	Idem, idem, de 31/32"	Um	74$750	—	—

Goiaz

ADO

1 — MATERIAIS DIVERSOS — 1934

S. A. Marvin	S. A. White Martins	Aços Roechling	Petrônio Acioli & Comp.	Proponente preferido	
—	2$880	—	2$370	D. Garcia & Comp.	2$300
—	2$880	—	2$370	D. Garcia & Comp.	2$300
—	2$880	—	2$370	D. Garcia & Comp.	2$300
—	2$190	—	2$640	D. Garcia & Comp.	1$830
—	2$190	—	2$570	D. Garcia & Comp.	1$830
—	2$190	—	2$570	D. Garcia & Comp.	1$830
—	2$190	—	2$570	D. Garcia & Comp.	1$830
—	2$190	—	2$640	White Martins	2$190
—	2$190	—	2$990	White Martins	2$190
—	2$190	—	3$280	White Martins	2$190
—	2$190	—	3$520	White Martins	2$190
—	2$190	—	4$400	White Martins	2$190
—	2$190	—	5$170	White Martins	2$190
—	2$190	—	2$570	D. Garcia & Comp.	1$830
—	3$600	2$469	8$300	Aços Roechling	2$469
—	3$600	2$469	8$300	Aços Roechling	2$469
—	3$600	2$650	8$300	Aços Roechling	2$650
—	18$800	—	24$520	White Martins	18$800
—	18$800	—	24$520	White Martins	18$800
—	18$800	—	24$520	White Martins	18$800
—	18$800	—	24$500	White Martins	18$800
—	18$800	—	24$500	White Martins	18$800
—	18$800	—	24$500	White Martins	18$800
—	18$800	—	24$500	White Martins	18$800
—	18$800	—	24$500	White Martins	18$800
—	12$500	—	—	D. Garcia & Comp.	8$280
—	12$500	—	—	D. Garcia & Comp.	8$280
—	24$500	—	—	D. Garcia & Comp.	7$280
—	26$500	—	—	D. Garcia & Comp.	7$760
—	9$850	—	—	D. Garcia & Comp.	2$530
—	9$850	—	—	D. Garcia & Comp.	2$530
—	9$850	—	—	D. Garcia & Comp.	2$530
—	4$300	—	4$200	Pereira & Comp.	3$900
—	148$000	—	165$800	White Martins	148$000
—	2$400	—	1$950	P. Acioli & Comp.	1$950
—	40$000	—	—	White Martins	40$000
—	41$000	—	—	White Martins	41$000
—	42$000	—	—	White Martins	42$000
—	43$000	—	—	D. Garcia & Comp.	41$400
—	44$000	—	—	D. Garcia & Comp.	41$400
—	46$000	—	—	D. Garcia & Comp.	41$400
—	49$500	—	—	D. Garcia & Comp.	46$000
—	50$000	—	—	D. Garcia & Comp.	46$000
—	53$200	—	—	D. Garcia & Comp.	51$750
—	56$700	—	63$400	D. Garcia & Comp.	51$750
—	60$000	—	66$400	D. Garcia & Comp.	55$200
—	66$400	—	69$200	D. Garcia & Comp.	55$200
—	72$000	—	72$200	D. Garcia & Comp.	55$200
—	87$500	—	73$200	D. Garcia & Comp.	59$800
—	90$000	—	74$200	D. Garcia & Comp.	59$800
—	92$000	—	76$000	D. Garcia & Comp.	59$800
—	100$000	—	78$000	Dias Garcia & Comp.	59$80[illegible]
—	109$500	—	80$000	Dias Garcia & Comp.	62$1[illegible]
—	110$000	—	82$000	Dias Garcia & Comp.	62$1[illegible]
—	119$800	—	84$000	Dias Garcia & Comp.	64$4[illegible]
—	125$000	—	89$600	Dias Garcia & Comp.	64$4[illegible]
—	130$900	—	91$600	Dias Garcia & Comp.	69$00[illegible]
—	140$000	—	93$600	Dias Garcia & Comp.	69$00[illegible]
—	151$500	—	95$600	Dias Garcia & Comp.	74$75[illegible]
—	158$800	—	97$600	Dias Garcia & Comp.	74$7[illegible]

Ide m	Materiais	Unidade	Dias Garcia & Comp. Ltda.	Pereira & Comp.	Marques Couto & Comp.
1	Idem, iem, de 1"	Um	74$750	—	—
2	Iem, idem, de 1 1/32"	Um	74$750	—	—
53	Idem, idem, de 1 1/16"	Um	80$500	—	—
54	Idem, idem, de 1 3/32"	Um	80$500	—	—
55	Idem, idem, de 1 1/8"	Um	80$500	—	—
56	Iem, idem, de 1 5/32"	Um	80$500	—	—
57	Idem, idem, de 1 5/16"	Um	82$800	—	—
58	Idem, idem, de 1 7/32"	Um	82$800	—	—
59	Idem, idem, de 1 1/4"	Um	85$100	—	—
60	Idem, idem, de 1 17/32"	Um	85$100	—	—
61	Idem, idem, de 25/32"	Um	120$750	—	—
62	Alicate de aço, cabo isolado, para 5.000 volts, de 6"	Um	3$800	3$600	—
63	Idem, idem, de 8"	Um	4$700	4$300	—
64	Alfabétos de aço a punção, de 5 m/m	Coleção	23$400	—	29$000
65	Idem, idem, de 10 m/m	Coleção	45$000	68$000	59$000
66	Alumínio em barra para fundição, 1ª fusão	Quilo	7$700	7$200	8$400
67	Amarelo crômo Canário, em pacotes	Quilo	3$500	4$200	2$900
68	Amianto em pó	Quilo	1$300	1$140	1$600
69	Amianto em tabletes de 1 1/2" de grossura	Quilo	6$800	—	8$000
70	Amônea em pedras	Quilo	7$800	5$900	8$500
71	Aniagem em cordas para junta	Quilo	—	7$800	7$000
72	Antimôneo metálico para fundição	Quilo	4$350	4$800	5$600
73	Arcos de púa com catraca	Um	17$000	17$900	26$000
74	Arcos para serrilhas com graduação, de 12"	Um	4$500	7$500	5$500
75	Aparêlho para pintar a ar comprimido, sistema revolver, completo, para toda a classe de pintura	Um	2:820$000	3:894$000	3:485$000
76	Arame de aço liso latonado para molas, de 5/32"	Quilo	—	12$800	8$000
77	Arame Color-Type, Wilson n. 9, azul, de 3/16"	Quilo	—	—	—
78	Idem, idem, de 5/32"	Quilo	—	—	—
79	Arame Color-Type, Wilson n. 12, cinzento, de 5/32"	Quilo	—	—	—
80	Idem, idem, de 1/8"	Quilo	—	—	—
81	Arame Color-Type, Wilson n. 17, vermelho, de 5/32"	Quilo	—	—	—
82	Idem, idem, de 1/8"	Quilo	—	—	—
83	Arame Color-Type, Wilson n. 30, amarelo, de 1/8"	Quilo	—	—	—
84	Arame Color-Type, Wilson n. 31, lilás, de 5/32"	Quilo	—	—	—
85	Idem, idem, de 1/8"	Quilo	—	—	—
86	Arame Color-Type, Wilson n. 33, preto, de 5/32"	Quilo	—	—	—
87	Idem, idem, de 1/8"	Quilo	—	—	—
88	Arame de aço, 1/2 cana, para contrapinos, de 1/4"	Quilo	—	7$800	—
89	Idem, idem, de 5/16"	Quilo	—	9$600	—
90	Idem, idem, de 3/8"	Quilo	—	7$800	—
91	Arame de cobre, de 5/16"	Quilo	5$480	7$450	11$000
92	Idem, de 1/4"	Quilo	5$480	7$450	11$000
93	Idem, de 1 m/m	Quilo	5$760	9$200	11$000
94	Arame de latão, de 1/16"	Quilo	7$790	10$200	9$800
95	Idem, de 1/8"	Quilo	7$410	8$900	9$800
96	Idem, de 3/16"	Quilo	7$260	8$900	9$800
97	Arame de ferro galvanizado, n. 10	Quilo	—	1$680	—
98	Idem, n. 14	Quilo	—	1$780	—
99	Idem, n. 16	Quilo	—	2$100	—
100	Idem, n. 20	Quilo	—	2$400	—
101	Arruelas de borracha para freios Westinghouse, conforme amostra	Uma	$350	$336	1$500
102	Arruelas de borracha, roliças, para vidros indicadores, de 5/8"	Uma	$150	$278	$400
103	Arruelas de ferro, punçonadas, de 1 1/4"	Quilo	2$550	—	4$600
104	Idem de 1 1/2"	Quilo	2$550	—	4$600
105	Idem de 1 1/8"	Quilo	2$550	—	4$600
106	Idem de 1"	Quilo	—	—	4$600
107	Idem de 3/4"	Quilo	2$550	—	4$600
108	Idem de 5/8"	Quilo	2$550	—	4$600
109	Idem de 1/2"	Quilo	2$550	—	4$600
110	Idem de 5/16"	Quilo	3$010	—	4$600
111	Idem de 3/8"	Quilo	2$550	—	4$600
112	Idem de 1/4"	Quilo	3$440	—	4$600
113	Idem de 7/8"	Quilo	2$550	—	4$600
114	Aparelho para cortar vidro indicador	Um	—	—	—
115	Aparelho elétrico para soldar marca Wilson com capacidade para 200 amperes com as respectivas ferragens	Um	—	—	—
116	Aparelho telegráfico Morse com reláis sistema corrente de repouso	Um	3:950$000	3:948$000	—
117	Azul ultramar RU, legítimo em pacotes	Quilo	10$400	9$600	13$800
118	Alvaiade de zinco Vile Montagne	Quilo	2$700	2$830	2$890
119	Ancorotes de 25 litros para água	Um	32$200	16$800	28$000

S. A. Marvin	S. A. White Martins	Aços Roechling	Petrônio Acioli & Comp.	Proponente preferido	
—	164$700	—	99$600	Dias Garcia & Comp.	74$750
—	198$000	—	101$600	Dias Garcia & Comp.	74$750
—	220$300	—	103$400	Dias Garcia & Comp.	80$500
—	230$000	—	105$400	Dias Garcia & Comp.	80$500
—	230$800	—	107$400	Dias Garcia & Comp.	80$500
—	248$000	—	109$400	Dias Garcia & Comp.	80$500
—	258$200	—	111$400	Dias Garcia & Comp.	82$800
—	270$000	—	113$400	Dias Garcia & Comp.	82$800
—	280$000	—	115$400	Dias Garcia & Comp.	85$100
—	292$700	—	—	Dias Garcia & Comp.	85$100
—	320$000	—	—	Dias Garcia & Comp.	120$750
—	6$800	—	4$600	Pereira & Comp.	3$600
—	9$800	—	5$780	Pereira & Comp.	4$300
—	38$000	—	29$800	Dias Garcia & Comp.	23$400
—	40$000	—	56$200	White Martins.	40$000
—	12$100	—	12$500	Pereira & Comp.	7$200
—	3$800	—	3$800	Marques Couto & Comp.	2$900
—	2$400	—	1$190	Pereira & Comp.	1$140
—	18$000	—	—	Dias Garcia & Comp.	6$800
—	8$800	—	6$500	Pereira & Comp.	5$900
—	7$800	—	—	Marques Couto & Comp.	7$000
4$450	4$470	—	7$800	Dias Garcia & Comp.	4$350
—	17$800	—	16$400	Petrônio Acioli & Comp.	16$400
—	5$500	8$400	6$400	Dias Garcia & Comp.	4$500
—	3:499$000	—	1:178$000	Petrônio Acioli & Comp.	1:178$000
—	12$000	—	15$800	Marques Couto & Comp.	8$000
—	12$000	—	—	White Martins.	12$000
—	12$000	—	—	White Martins.	12$000
—	12$000	—	—	White Martins.	12$000
—	12$000	—	—	White Martins.	12$000
—	12$000	—	—	White Martins.	12$000
—	12$000	—	—	White Martins.	12$000
—	12$000	—	—	White Martins.	12$000
—	12$000	—	—	White Martins.	12$000
—	12$000	—	—	White Martins.	12$000
—	12$000	—	—	White Martins.	12$000
—	2$480	—	—	White Martins.	2$480
—	2$480	—	—	White Martins.	2$480
—	2$480	—	—	White Martins.	2$480
—	5$280	—	6$800	White Martins.	5$280
—	5$280	—	6$800	White Martins.	5$280
—	5$280	—	7$600	White Martins.	5$280
6$150	6$250	—	8$900	S. A. Marvin.	6$150
6$150	5$950	—	8$800	White Martins.	5$950
6$150	5$950	—	8$700	White Martins.	5$950
—	1$880	—	1$880	Pereira & Comp.	1$680
—	1$980	—	1$960	Pereira & Comp.	1$780
—	2$090	—	1$990	P. Acioli & Comp.	1$990
—	2$580	—	2$380	P. Acioli & Comp.	2$380
—	$335	—	—	White Martins.	$335
—	$180	—	$380	Dias Garcia & Comp.	$150
—	1$980	—	3$460	White Martins.	1$980
—	1$980	—	3$460	White Martins.	1$980
—	1$980	—	3$460	White Martins.	1$980
—	1$980	—	3$560	White Martins.	1$980
—	1$980	—	3$560	White Martins.	1$980
—	1$980	—	3$560	White Martins.	1$980
—	1$980	—	3$560	White Martins.	1$980
—	2$120	—	3$980	White Martins.	2$120
—	2$080	—	3$700	White Martins.	2$080
—	2$120	—	4$300	White Martins.	2$120
—	1$980	—	3$460	White Martins.	1$980
—	60$000	—	108$000	White Martins.	60$000
—	12:480$000	—	—	White Martins.	12:480$000
—	4:238$000	—	4:820$000	Pereira & Comp.	3:948$000
—	12$800	—	10$400	Pereira & Comp.	9$600
—	3$480	—	2$630	P. Acioli & Comp.	2$630
—	18$000	—	17$800	Pereira & Comp.	16$80$

de em	Materiais	Unidade	Dias Garcia & Comp. Ltda.	Pereira & Comp.	Marques Couto & Comp.
30	Acido sulfúrico desnitrado para acumulador 65/66 B. E.	Quilo	—	2$780	—
31	Assento de madeira para cadeiras	Um	1$000	1$390	2$000
32	Alvaiade de chumbo	Quilo	3$450	2$820	3$800
33	Arruélas de borracha para filtros Pasteur	Uma	$250	$240	—
34	Amônea em líquido a 26°, vidros de litro	Litro	—	4$600	—
35	Aço ondulado em chapa de 1/32"	Quilo	—	4$600	—
36	Aço doce em chapa de 1 1/4" de 10 x 4 pés	Quilo	—	—	—
37	Ferro refractario	Quilo	$800	$630	1$100
38	Barbante em rôlos de 250 gramas	Quilo	7$000	8$900	12$000
39	Betumadeiras de aço de 2 1/2" de largura	Uma	2$100	2$400	3$500
40	Borracha em lençol entremeada de lona de 1/16"	Quilo	6$100	7$100	12$000
41	Idem, idem, de 1/8"	Quilo	6$100	6$400	12$000
42	Bocais americanos com chaves para lâmpadas elétricas	Um	—	2$200	3$500
43	Bronze branco endurecido Railway Stone, qualidade A	Quilo	—	—	—
44	Breu em pedras de 1ª qualidade	Quilo	1$780	1$300	2$500
45	Bronze fosforado em lingote Sterling para fundição	Quilo	5$630	4$590	—
46	Brocas para máquina de furar madeira espiga paralela 2 veios, de 1/4"	Quilo	11$500	2$600	6$000
47	Idem, idem, de 5/16"	Quilo	12$650	4$200	6$500
48	Idem, idem, de 3/8"	Quilo	14$900	4$100	7$000
49	Idem, idem, de 7/16"	Quilo	16$000	4$100	8$000
50	Idem, idem, de 5/8	Quilo	25$000	8$000	9$000
51	Idem, idem de 3/4"	Quilo	31$000	8$500	12$000
52	Brocas americanas espiga paralela para alta velocidade H. Russel, J. & Colver, Balfour ou R. Stock, de 1/16"	Uma	1$840	—	2$020
53	Idem, de 3/32"	Uma	2$070	—	2$270
54	Idem, de 1/8"	Uma	2$300	—	2$530
55	Idem, de 9/16"	Uma	2$645	—	2$910
56	Idem, de 5/32"	Uma	2$645	—	2$910
57	Idem, de 11/64"	Uma	2$990	—	3$290
58	Idem, de 3/16"	Uma	2$990	—	3$290
59	Idem, de 13/64"	Uma	2$990	—	3$290
60	Idem, de 7/32"	Uma	3$240	—	3$540
61	Idem, de 15/64"	Uma	3$450	—	3$800
62	Idem, de 1/4"	Uma	7$130	—	4$840
63	Idem, de 17/64"	Uma	4$025	—	4$420
64	Idem, de 9/32"	Uma	4$715	—	5$180
65	Idem, de 5/16"	Uma	5$060	—	5$560
66	Idem, de 11/32"	Uma	5$750	—	6$330
67	Idem, de 3/8"	Uma	6$670	—	7$330
68	Idem, de 1/2"	Uma	8$970	—	9$870
69	Idem, de 13/32"	Uma	14$950	—	16$450
70	Brocas americanas, espiga paralela para alta velocidade, H. Russell, J. & Colver Balfour ou R. Stock, de 7/16"	Uma	7$360	—	8$090
71	Idem, de 15/32"	Uma	8$280	—	9$120
72	Idem, de 17/32"	Uma	13$340	—	14$680
73	Idem, de 9/16"	Uma	19$895	—	21$900
74	Idem, de 19/32"	Uma	23$850	—	20$100
75	Brocas americanas, espiga cônica, Morse, J & Colver, Balfour ou R. Stock, de 5/8"	Uma	10$120	—	11$170
76	Idem, de 21/32"	Uma	10$925	—	11$960
77	Idem, de 11/16"	Uma	11$500	—	12$700
78	Idem, de 23/32"	Uma	11$500	—	13$900
79	Idem, de 3/4"	Uma	12$995	—	14$200
80	Idem, de 25/32"	Uma	14$030	—	15$300
81	Idem, de 13/16"	Uma	14$750	—	16$450
82	Idem, de 27/32"	Uma	16$100	—	17$740
83	Idem, de 7/8"	Uma	17$820	—	19$200
84	Idem, de 29/32"	Uma	18$740	—	20$600
85	Idem, de 15/16"	Uma	20$700	—	22$780
86	Idem, de 31/32"	Uma	21$850	—	23$900
87	Idem, de 1"	Uma	23$000	—	25$300
88	Idem, de 1 3/8"	Uma	43$700	—	48$000
89	Idem, de 1 1/32"	Uma	24$550	—	26$600
90	Idem, de 1 1/16"	Uma	26$450	—	29$100
91	Idem, de 1 3/32"	Uma	31$000	—	34$100
92	Idem, de 1 1/8"	Uma	33$350	—	36$700
93	Idem, de 1 5/32"	Uma	33$350	—	36$700
94	Idem, de 1 3/16"	Uma	35$650	—	39$100
95	Idem de 1 7/32"	Uma	35$650	—	39$200
96	Idem, de 1 1/4"	Uma	37$950	—	41$700

S. A. Marvin	S. A. White Martins	Aços Roechling	Petrônio Acioli & Comp.	Proponente preferido	
—	3$580	—	3$100	Pereira & Comp.	2$700
—	1$180	—	1$360	D. Garcia & Comp.	1$000
—	3$700	—	3$960	Pereira & Comp.	2$820
—	$800	—	$660	Pereira & Comp.	8$240
—	4$800	—	4$900	Pereira & Comp.	4$600
—	2$880	—	3$360	White Martins.	2$880
—	—	—	—		
—	$580	—	$675	White Martins.	$580
—	8$800	—	11$400	D. Garcia & Comp.	7$000
—	3$000	—	3$100	D. Garcia & Comp.	2$100
—	6$900	—	9$800	D. Garcia & Comp.	6$100
—	6$400	—	8$800	D. Garcia & Comp.	6$100
—	2$800	—	2$320	Pereira & Comp.	2$200
—	22$300	—	19$600	P. Acioli & Comp.	19$600
—	1$580	—	1$580	Pereira & Comp.	1$300
—	5$400	—	—	Pereira & Comp.	4$590
—	5$250	—	4$400	Pereira & Comp.	2$600
—	5$250	—	4$800	Pereira & Comp.	4$200
—	5$250	—	5$200	Pereira & Comp.	4$100
—	5$640	—	5$600	Pereira & Comp.	4$100
—	7$200	—	6$800	P. Acioli & Comp.	6$800
—	13$300	—	7$800	P. Acioli & Comp.	7$800
—	1$400	—	1$180	P. Acioli & Comp.	1$180
—	1$600	—	1$340	P. Acioli & Comp.	1$340
—	1$700	—	1$220	P. Acioli & Comp.	1$220
—	1$800	—	1$500	P. Acioli & Comp.	1$500
—	1$900	—	1$600	P. Acioli & Comp.	1$600
—	2$000	—	1$700	P. Acioli & Comp.	1$700
—	2$100	—	1$800	P. Acioli & Comp.	1$800
—	2$300	—	2$020	P. Acioli & Comp.	2$020
—	2$400	—	2$240	P. Acioli & Comp.	2$240
—	2$700	—	2$440	P. Acioli & Comp.	2$440
—	2$900	—	2$600	P. Acioli & Comp.	2$600
—	3$100	—	2$870	P. Acioli & Comp.	2$870
—	3$300	—	2$950	P. Acioli & Comp.	2$950
—	3$900	—	3$230	P. Acioli & Comp.	3$230
—	4$500	—	3$860	P. Acioli & Comp.	3$860
—	5$100	—	4$620	P. Acioli & Comp.	4$620
—	7$200	—	8$680	White Martins.	7$200
—	5$700	—	6$700	White Martins.	5$700
—	6$000	—	7$600	White Martins.	6$000
—	6$600	—	7$900	White Martins.	6$600
—	10$800	—	9$800	Petrônio Acioli & Comp	9$800
—	14$400	—	10$800	Petrônio Acioli & Comp	10$800
—	15$000	—	12$800	Petrônio Acioli & Comp	12$800
—	15$600	—	18$900	Dias Garcia & Comp	10$120
—	16$200	—	20$100	Dias Garcia & Comp	10$925
—	16$800	—	20$800	Dias Garcia & Comp	11$500
—	18$000	—	22$800	Dias Garcia & Comp	11$500
—	19$200	—	23$400	Dias Garcia & Comp	12$995
—	20$400	—	23$800	Dias Garica & Comp	14$030
—	21$600	—	25$400	Dias Garcia & Comp	14$950
—	22$800	—	26$600	Dias Garcia & Comp	16$100
—	24$600	—	28$600	Dias Garcia & Comp	17$820
—	26$400	—	32$500	Dias Garcia & Comp	18$740
—	28$200	—	35$100	Dias Garcia & Comp	20$700
—	30$000	—	37$200	Dias Garcia & Comp	21$850
—	31$800	—	38$800	Dias Garcia & Comp	23$000
—	74$400	—	89$800	Dias Garcia & Comp	43$700
—	34$800	—	43$900	Dias Garcia & Comp	24$550
—	37$200	—	46$800	Dias Garcia & Comp	26$450
—	39$600	—	65$200	Dias Garcia & Comp	31$000
—	42$000	—	59$300	Dias Garcia & Comp	33$350
—	44$400	—	68$500	Dias Garcia & Comp	33$350
—	46$800	—	58$500	Dias Garcia & Comp	35$650
—	50$400	—	77$000	Dias Garcia & Comp	35$650
—	52$800	—	67$600	Dias Garcia & Comp	37$950

Materiais	Unidade	Dias Garcia & Comp. Ltda.	Pereira & Comp.	Marques Coutc & Comp.
dem, de 1 9/32"	Uma	41$400	—	45$600
dem, de 1 5/16"	Uma	41$400	—	45$800
dem, de 1 7/16"	Uma	52$900	—	58$200
dem, de 1 1/2"	Uma	57$650	—	63$500
dem, de 1 9/16"	Uma	64$400	—	70$900
Idem, de 1 5/8"	Uma	65$500	—	72$100
Idem, de 1 11/16"	Uma	72$950	—	79$700
Idem, de 1 3/4"	Uma	79$350	—	87$300
Idem, de 1 13/16"	Uma	89$700	—	98$700
Idem, de 1 7/8"	Uma	98$900	—	108$900
Idem, de 1 15/16"	Uma	106$950	—	117$600
Idem, de 2"	Uma	116$100	—	127$500
Idem, de 2 1/8"	Uma	127$650	—	139$900
Idem, de 2 1/4"	Uma	156$000	—	172$500
Brocas para catraca, pé quadrado, de 7/8"	Uma	13$400	—	14$800
Bucha ,encaixe conico, Morse, para brocas americanas, de 1/4"	Uma	28$800	—	8$000
Idem, de 5/8"	Uma	49$500	—	12$000
Idem, de 11/16"	Uma	69$300	—	14$000
Idem, de 1"	Uma	84$600	—	16$000
Idem, de 1 1/4"	Uma	135$000	—	26$000
Brocha francesa, de cabelo, V. P. Corôa ou Elefante, n. 16	Uma	33$000	12$400	17$000
Borboletas para caixilhos	Uma	$230	$240	1$000
Baldes de zinco, reforçados, de 14"	Um	8$200	5$680	9$600
Bandeiras nacionais, de 4 panos	Uma	106$000	134$000	120$000
Idem, de 6 panos	Uma	234$000	248$000	230$000
Bigornas de aço forjado, de 100 k	Quilo	4$040	4$800	5$200
Idem, de 150 k	Quilo	4$040	4$800	5$200
Idem, de 200 k	Quilo	4$040	4$590	5$200
Bocais com chave em banquelite para luz	Um	—	2$200	—
Base esmeril duplo, Ranson Manufaturing, para corrente alternativa, de 220 volts, tipo 51 R. W., de 5 H. P.	Uma	—	—	—
Balas de chumbo para carabinas Winchester, cal. 44.	Caixa	25$000	18$000	—
Balança Pooley para 1.000 quilos	Uma	—	2:980$000	—
Bomba medidora de óleo para auto, 1 litro, adaptável a tambores de ferro	Uma	—	139$000	280$000
Bomba para óleo, de transmissão ,adaptável a tambores de ferro, c/tubo de borracha e bico	Uma	—	683$000	320$000
Catraca "Litle-Giant" com encaixe cônico Morse para brocas até 1/2"	Uma	—	380$000	—
Idem, de 5/8"	Uma	—	—	—
Carvão coque inglês tipo grosso p/fundição	Tonelada	475$000	258$800	480$000
Carvão virgem para forja	Tonelada	—	225$400	345$000
Cadinhos "Salamandra" para 120 quilos	Um	198$000	248$000	215$000
Cano de ferro galvanizado de 1/2"	Metro	2$935	2$500	3$530
Idem, de 1"	Metro	5$375	5$200	6$750
Idem, de 3/4"	Metro	3$870	3$580	4$500
Idem, de 1/4"	Metro	3$000	2$400	5$000
Idem, de 3/8"	Metro	2$650	2$500	2$600
Idem, de 2"	Metro	12$255	12$200	14$500
Idem, de 3"	Metro	20$250	21$000	23$800
Idem, de 3 1/2"	Metro	—	26$800	—
Cano de ferro preto de 3/8"	Metro	2$750	2$500	4$500
Idem, de 1/2"	Metro	3$220	2$800	5$800
Idem, de 3/4"	Metro	4$200	3$450	6$900
Idem, de 1"	Metro	5$720	5$600	9$300
Idem, de 1 1/4"	Metro	7$700	6$900	11$800
Idem, de 1/4"	Metro	3$680	3$000	6$500
Idem, de 1 1/2"	Metro	8$640	8$600	16$800
Cabo de aço de 1/4"	Quilo	9$500	9$600	9$800
Idem, de 1 1/2"	Quilo	7$200	9$600	7$200
Cano de cobre, diâmetro 1/4", espessura 3 m/m	Quilo	—	—	18$000
Cano de cobre, diâmetro 3/8", espessura 3 m/m	Quilo	—	—	14$000
Cano de cobre, diâmetro 1/2", espessura 3 m/m	Quilo	—	—	13$000
Cano de cobre, diâmetro 5/8", espessura 3 m/m	Quilo	—	—	11$500
Cano de cobre, diâmetro 3/4", espessura 3 m/m	Quilo	—	—	11$500
Cano de cobre, diâmetro 1", espessura 4 m/m	Quilo	—	—	11$500
Cano de cobre, diâmetro 1 1/4", espessura 4 m/m	Quilo	—	—	11$500
Cano de cobre, diâmetro 1 1/2", espessura 4 m/m	Quilo	—	—	11$500
Cano de cobre, diâmetro 1 3/4", espessura 4 m/m	Quilo	—	—	11$500
Cano de cobre, diâmetro 2", espessura 4 m/m	Quilo	—	—	11$500
Camurça em pele de 0m,60	Pele	14$000	11$900	22$000
Carbureto de cálcio 7/15	Quilo	6$040	6$180	—
Cera virgem	Quilo	1$830	1$690	—
Chave de aço forjado, 2 bocas, de 7/8" x 3/4"	Uma	13$950	9$800	12$600

S. A. Marvin	S. A. White Martins	Aços Roechling	Petrônio Acioli & Comp.	Proponente preferido	
—	63$600	—	93$600	Dias Garcia & Comp.	41$400
—	66$000	—	82$600	Dias Garcia & Comp.	41$400
—	81$600	—	98$800	Dias Garcia & Comp.	52$900
—	91$200	—	112$800	Dias Garcia & Comp.	57$650
—	100$800	—	123$900	Dias Garcia & Comp.	64$400
—	110$400	—	138$000	Dias Garcia & Comp.	65$500
—	117$600	—	142$800	Dias Garcia & Comp.	72$950
—	124$800	—	149$300	Dias Garcia & Comp.	79$350
—	134$400	—	159$900	Dias Garcia & Comp.	89$700
—	144$000	—	169$800	Dias Garcia & Comp.	98$900
—	156$000	—	182$400	Dias Garcia & Comp.	106$950
—	168$000	—	209$100	Dias Garcia & Comp.	116$100
—	198$000	—	268$200	Dias Garcia & Comp.	127$650
—	222$000	—	312$000	Dias Garcia & Comp.	156$000
—	16$000	11$550	15$600	Aços Roechling.	11$550
—	9$000	5$650	8$600	Aços Roechling	5$650
—	10$000	7$060	10$200	Aços Roechling.	7$060
—	10$000	7$060	12$200	Aços Roechling.	7$060
—	10$000	13$330	18$800	White Martins.	10$000
—	10$000	13$330	19$600	White Martins.	10$000
—	16$000	—	18$600	Pereira & Comp.	12$400
—	$480	—	$249	Dias Garcia & Comp.	$230
—	5$980	—	6$100	Pereira & Comp.	5$680
—	148$000	—	137$600	Dias Garcia & Comp.	106$000
—	258$000	—	242$000	Marques Couto & Comp.	230000
—	5$800	—	3$920	Petrônio Acioli & Comp.	3$920
—	5$800	—	3$860	Petrônio Acioli & Comp.	3$860
—	5$800	—	3$810	Petrônio Acioli & Comp.	3$810
—	2$780	—	2$480	Pereira & Comp.	2$200
—	10:500$000	—	—	White Martins.	10:500$000
—	42$800	—	23$500	Pereira & Comp.	18$000
—	3:280$000	—	3:420$000	Pereira & Comp.	2:890$000
—	148$000	—	145$200	Pereira & Comp.	139$000
—	138$000	—	386$000	White Martins	138$000
—	280$000	—	—	White Martins	280$000
—	240$000	—	—	White Martins	240$000
—	318$000	—	288$000	Pereira & Comp.	258$800
—	298$000	—	248$800	Pereira & Comp.	225$400
—	228$000	—	248$000	D. Garcia & Comp.	198$000
—	2$850	—	2$860	Pereira & Comp.	2$500
—	5$370	—	4$990	P. Acioli & Comp.	4$990
—	3$870	—	3$780	Pereira & Comp.	3$580
—	2$500	—	2$570	Pereira & Comp.	2$400
—	2$750	—	2$640	Pereira & Comp.	2$500
—	12$500	—	13$900	Pereira & Comp.	12$200
—	21$800	—	22$800	D. Garcia & Comp.	20$250
—	—	—	33$000	Pereira & Comp.	26$800
—	2$640	—	2$880	Pereira & Comp.	2$500
—	2$750	—	2$880	White Martins	2$750
—	3$750	—	3$720	Pereira & Comp.	3$450
—	5$000	—	5$520	White Martins	5$000
—	7$250	—	8$200	Pereira & Comp.	6$900
—	2$500	—	—	White Martins	2$500
—	8$750	—	—	Pereira & Comp.	8$600
—	1$600	—	8$700	White Martins	1$600
—	48$000	—	—	D. Garcia & Comp. (Sort.)	7$200
—	10$400	—	—	White Martins	10$400
—	10$400	—	—	White Martins	10$400
—	10$400	—	—	White Martins	10$400
—	10$400	—	—	White Martins	10$400
—	10$400	—	—	White Martins	10$400
—	10$400	—	—	White Martins	10$400
—	10$400	—	—	White Martins	10$400
—	10$400	—	—	White Martins	10$400
—	10$400	—	—	White Martins	10$400
—	10$400	—	—	White Martins	10$400
—	12$800	—	18$300	Pereira & Comp.	11$900
—	16$800	—	7$500	D. Garcia & Comp.	6$040
—	2$050	—	1$820	Pereira & Comp.	1$690
—	6$000	—	—	White Martins	6$000

Nº	Materiais	Unidade	Dias Garcia & Comp. Ltda.	Pereira & Comp.	Marques Couto & Comp.
7	Idem, de 5/8" x 1/2"	Uma	7$200	—	6$700
8	Idem, de 3/8" x 1/4"	Uma	2$970	—	2$800
9	Idem, de 1 1/8" x 1"	Uma	21$600	26$400	19$900
0	Idem, de 1 1/2" x 1 1/4"	Uma	28$800	—	26$800
1	Idem, de 2" x 2 1/2"	—	—	—	—
2	Idem, de 1 1/8" x 1 1/4"	Uma	23$400	—	25$800
3	Idem, de 1 1/2" x 1 3/4"	Uma	36$000	—	—
4	Chave inglesa bico de papagaio "Strong-Jav" ou "Cliburn" de 6"	Uma	8$400	7$280	12$000
5	Idem, de 10"	Uma	11$200	11$800	14$000
6	Idem, de 14"	Uma	20$300	19$800	20$000
7	Idem, de 20"	Uma	—	27$800	—
8	Idem, de 22"	Uma	—	41$400	—
9	Idem, de 24"	Uma	—	53$800	—
0	Corta canos até 2 1/2"	Um	50$000	53$800	58$000
1	Chave de corrente de 24" de comprimento	Uma	36$500	34$000	34$000
2	Idem, de 30"	Uma	52$000	38$600	42$000
3	Cobre em barra para fundição a 99 %	Quilo	4$430	3$180	3$230
4	Chumbo em lençol de 1/16"	Quilo	2$320	3$148	3$100
5	Carbo-lastic	Quilo	—	1$780	—
6	Corda americana de 1/2"	Quilo	24$000	24$800	50$000
7	Idem, de 1/4"	Quilo	24$000	28$600	55$000
8	Corda manilha de 1/2"	Quilo	3$510	4$380	4$350
9	Idem, de 3/4"	Quilo	3$510	4$260	4$350
0	Idem, de 1"	Quilo	3$510	4$200	4$350
1	Chave grifo Record de 10"	Uma	11$700	12$300	11$000
2	Idem, de 12"	Uma	18$000	18$200	15$000
3	Idem, de 16"	Uma	26$100	22$400	20$000
4	Idem, de 18"	Uma	34$200	23$800	22$000
5	Contrapinos partidos de 1 1/8" x 2"	Quilo	15$000	5$800	6$500
6	Idem, de 3/16" x 3"	Quilo	14$000	6$900	5$800
7	Idem, de 1/4' x 3"	Quilo	14$000	6$900	5$600
8	Idem, de 5/16" x 3"	Quilo	14$000	6$800	5$400
9	Cotovelos de ferro galvanizado para canos de 3/8"	Um	$600	$780	$700
0	Idem, de 1/2"	Um	$840	1$064	$980
1	Idem, de 3/4"	Um	1$080	1$390	1$260
2	Idem, de 1"	Um	1$680	1$820	2$100
3	Idem, de 1 3/4"	Um	—	4$200	—
4	Idem, de 1 1/4"	Um	2$400	3$200	2$800
5	Idem, de 1/4"	Um	—	$690	$900
6	Cotovelos de ferro preto de 3/4"	Um	1$180	—	3$000
7	Idem, de 1"	Um	1$960	—	5$000
8	Idem, de 1 1/4"	Um	2$800	—	8$000
9	Curvas de ferro galvanisado para cano de 1/4"	Uma	—	—	1$500
0	Idem, de 1/2"	Uma	1$680	1$480	2$100
1	Idem, de 3/8"	Uma	1$320	1$080	1$500
2	Idem, de 3/4"	Uma	2$280	1$780	2$660
3	Idem, de 1"	Uma	3$360	2$940	4$200
4	Idem, de 3 1/2"	Uma	43$200	—	39$000
5	Curvas de ferro preto de 3/4"	Uma	2$660	—	5$000
6	Idem, de 1"	Uma	3$920	—	7$000
7	Idem, de 1 1/4"	Uma	6$020	—	9$000
8	Cola da Baía de 1ª qualidade	Quilo	3$490	2$480	3$450
9	Cimento nacional Perus em sacos de 42 1/2 quilos, sacos de 5 fôlhas	Saco	—	12$888	—
0	Citz de 3 entradas	Par	$160	$196	$400
1	Carrinho de ferro para limpesa, chapa inteiriça	Um	112$000	94$600	105$000
2	Cobre em chapa de 1/16" x 1m,00 x 2m,00	Quilo	6$950	6$098	7$300
3	Cobre em chapa de 1/2" x 1m,00 x 2m,00	Quilo	6$510	6$088	8$800
4	Cobre em chapa de 1/32" x 1m,00 x 3m,00	Quilo	7$390	6$088	7$800
5	Cobre em chapa de 1 m/m	Quilo	7$280	6$088	7$800
6	Cobre redondo de 1/4"	Quilo	14$000	6$888	7$800
7	Idem, de 3/8"	Quilo	12$920	5$380	6$830
8	Idem, de 5/16"	Quilo	—	5$388	6$830
9	Idem, de 1/2"	Quilo	9$970	5$388	6$830
0	Idem, de 3/4"	Quilo	9$970	5$800	6$830
1	Idem, de 7/8"	Quilo	9$970	5$800	6$830
2	Idem, de 1"	Quilo	9$970	5$800	6$830
3	Idem, de 1 1/4"	Quilo	9$970	5$800	6$830
4	Idem, de 1 1/2"	Quilo	9$970	6$300	6$830
5	Idem, de 2"	Quilo	9$970	7$800	6$830
6	Correia de lona Goodyear ou Duraflex de 1 1/2" x 4 dobras	Metro	6$800	3$998	5$260
7	Idem, de 2" x 3 dobras	Metro	9$200	5$296	6$990
8	Idem, de 2 1/2 x 4 dobras	Metro	12$500	8$780	8$750
9	Idem, de 3" x 4 dobras	Metro	18$500	10$480	13$900

S. A. Marvin	S. A. White Martins	Aços Roechling	Petrônio Acioli & Comp.	Proponente preferido	
—	3$500	—	8$200	White Martins	3$500
—	1$800	—	4$800	White Martins	1$800
—	11$500	—	24$800	White Martins	11$500
—	24$200	—	29$600	White Martins	24$200
—	32$000	—	49$800	White Martins	32$000
—	13$900	—	32$200	White Martins	13$900
—	18$500	—	44$800	White Martins	18$500
—	7$800	—	8$600	Pereira & Comp.	7$280
—	9$900	—	12$800	White Martins	9$900
—	16$900	—	15$800	P. Acioli & Comp.	15$800
—	38$000	—	35$200	Pereira & Comp.	27$800
—	42$000	—	48$000	Pereira & Comp.	41$400
—	46$800	—	49$600	White Martins	46$800
—	72$500	—	72$000	D. Garcia & Comp.	50$000
—	32$800	—	42$400	White Martins	32$800
—	92$800	—	58$200	Pereira & Comp.	38$600
3$250	3$980	—	2$890	P. Acioli & Comp.	2$890
2$250	3$500	—	2$980	S. A. Marvin	2$250
—	4$600	—	5$680	White Martins	4$600
—	32$000	—	—	D. Garcia & Comp.	21$000
—	32$000	—	—	D. Garcia & Comp.	24$000
—	4$200	—	4$620	D. Garcia & Comp.	3$510
—	4$200	—	4$600	D. Garcia & Comp.	3$510
—	4$400	—	4$600	D. Garcia & Comp.	3$510
—	7$800	—	22$400	White Martins	7$800
—	10$000	—	29$200	White Martins	10$000
—	18$000	—	38$300	White Martins	18$000
—	24$000	—	44$800	Marques Couto	22$000
—	5$800	—	—	White Martins (sorteio)	5$800
—	5$800	—	—	M. Couto (sorteio)	5$800
—	5$800	—	—	M. Couto	5$600
—	5$800	—	—	M. Couto	5$400
—	$780	—	$840	D. Garcia & Comp.	$600
—	$980	—	1$020	D. Garcia & Comp.	$840
—	1$300	—	1$510	D. Garcia & Comp.	1$080
—	1$980	—	1$990	D. Garcia & Comp.	1$680
—	4$300	—	—	Pereira & Comp.	4$200
—	2$700	—	2$990	D. Garcia & Comp.	2$400
—	$650	—	$750	White Martins	$650
—	1$300	—	1$880	D. Garcia & Comp.	1$180
—	1$980	—	2$520	D. Garcia & Comp.	1$960
—	2$700	—	3$880	White Martins	2$700
—	1$200	—	1$100	P. Acioli & Comp.	1$100
—	1$580	—	1$860	Pereira & Comp.	1$480
—	1$300	—	1$480	Pereira & Comp.	1$080
—	2$100	—	2$480	Pereira & Comp.	1$780
—	3$980	—	3$500	Pereira & Comp.	2$940
—	—	—	58$600	Marques Couto	39$000
—	2$100	—	3$400	White Martins	2$100
—	3$980	—	4$980	D. Garcia & Comp.	3$920
—	5$200	—	6$800	White Martins	5$200
—	2$800	—	2$780	Pereira & Comp.	2$480
—	14$900	—	13$800	Pereira & Comp.	12$888
—	$300	—	—	D. Garcia & Comp.	$160
—	48$000	—	—	White Martins	48$000
—	6$600	—	7$600	Pereira & Comp.	6$088
—	8$500	—	—	Pereira & Comp.	6$088
—	6$600	—	7$600	Pereira & Comp.	6$088
—	6$600	—	7$600	Pereira & Comp.	6$088
—	5$920	—	7$100	White Martins	5$920
—	5$920	—	6$990	Pereira & Comp.	5$380
—	5$920	—	6$800	Pereira & Comp.	5$388
—	5$920	—	6$800	Pereira & Comp.	6$388
—	5$920	—	—	Pereira & Comp.	5$800
—	5$920	—	—	Pereira & Comp.	5$800
—	5$920	—	—	Pereira & Comp.	5$800
—	5$920	—	—	Pereira & Comp.	5$800
—	5$920	—	—	White Martins	5$920
—	5$920	—	—	White Martins	5$920
—	5$330	—	5$300	Pereira & Comp.	3$998
—	7$050	—	6$400	Pereira & Comp.	5$200
—	11$800	—	10$200	Marques Couto	8$875
—	14$180	—	12$800	Pereira & Comp.	10$480

N. de ordem	Materiais	Unidade	Dias Garcia & Comp. Ltda.	Pereira & Comp.	Marques Couto & Comp.
340	Idem, de 4" x 5 dobras	Metro	30$500	20$980	28$600
341	Idem, de 3 1/2" x 5 dobras	Metro	26$500	15$800	28$200
342	Idem, de 5" x 5 dobras	Metro	38$500	32$780	33$900
343	Idem, de 6" x 5 dobras	Metro	45$500	30$740	49$600
344	Idem, de 8" x 5 dobras	Metro	61$000	44$800	59$800
345	Corrente de ferro de 3/8"	Quilo	2$750	2$640	2$680
346	Idem, de 1/2"	Quilo	2$750	2$580	2$520
347	Idem, de 1 1/8"	Quilo	2$750	2$490	3$200
348	Corrente de ferro de 3/16" para suporte	Quilo	—	3$500	4$500
349	Corrente de ferro de 1/4 para talhas	Quilo	—	14$200	11$500
350	Corrente de latão estampada	Metro	1$200	1$420	1$500
351	Crusvaldina em latas de 1 litro	Lata	2$840	2$470	2$850
352	Cadeados Yale, de 2"	Um	35$000	19$200	26$000
353	Congoleum (tapete), de 18" de largura	Metro	5$320	6$160	95$000
354	Cremonas reforçadas para portas e janelas	Uma	5$600	6$780	7$000
355	Cabos para pás	Um	2$500	2$480	2$500
356	Chave de fenda, reforçadas, de 6"	Uma	2$000	2$200	6$000
357	Idem, de 8"	Uma	2$300	2$600	10$000
358	Comutadores de 1 polo para telégrafo, Siemens	Um	—	4$100	—
359	Idem, de 2 polos	Um	—	5$180	—
360	Chumbo para lacrar vagão, conforme modêlo	Quilo	2$560	3$780	—
361	Curvas de barro, de 4"	Uma	—	5$200	—
362	Chaves bifásicas com base fusível	Uma	6$600	5$180	—
363	Chaves trifásicas com base fusível	Uma	10$200	8$640	—
364	Colheres para pedreiro	Uma	4$600	6$400	5$500
365	Chumbo em barra	Quilo	1$450	1$442	1$680
366	Carabina Winchester, de 12 tiros, calibre 44	Uma	—	295$000	—
367	Camisas para lampeão, Petromax, 200 velas	Uma	—	3$400	6$000
368	Idem, de 300 velas	Uma	—	3$600	7$000
369	Cano de latão, de 1/4"	Quilo	13$020	—	14$000
370	Iem, de 1/2"	Quilo	9$520	—	11$800
371	Idem, de 5/8"	Quilo	9$520	—	11$800
372	Idem, de 3/4"	Quilo	9$520	—	11$800
373	Idem, de 1"	Quilo	9$520	—	11$800
374	Cloridrato de amoníaco, em pó	Quilo	—	5$200	4$500
375	Cassinete para tarracha, G. T. D. 2, n. 50, tamanho 13, 1/4" a 1"	Jôgo	—	—	—
376	Caol em latas de 1/8	Lata	1$150	1$028	—
377	Colidrol (desencrustador de caldeiras a vapor)	Galão	—	—	—
378	Canetilhas sortidas	Uma	—	—	—
379	Carrinho para descarga	Um	86$000	128$000	83$000
	[illegible] para vagão com um só sistema de fecho	Um	20$000	15$000	—
381	Cofres de ferro, de 0,60, tipo C. Minerva	Um	—	720$000	—
382	Diamante para cortar vidros. Greaves	Um	38$000	—	45$000
383	Dobradiças de ferro, de 2 1/2" x 1"	Uma	$200	$460	$500
384	Idem, de 2 1/4" x 1"	Uma	—	$900	1$000
385	Idem, de 3/4" x 1/2"	Uma	$150	—	$400
386	Idem, de 3 1/2" x 1 1/4"	Uma	$400	$920	1$500
387	Dobradiças niqueladas, de 3 1/2" x 1 1/4"	Uma	$800	2$900	8$000
388	Dobradiças vai-vem, niqueladas, de 3 1/2"	Uma	10$000	17$800	20$000
389	Idem, de 2 1/2"	Uma	—	—	18$000
390	Idem, de 3"	Uma	8$500	17$600	19$000
391	Dobradiças de latão de 1"	Uma	$300	$580	1$000
392	Idem, de 2"	Uma	$700	$660	2$500
393	Idem, de 2 1/2"	Uma	$950	$960	3$000
394	Idem, de 3"	Uma	1$100	2$600	3$500
395	Dínamo tubo gerador para locomotivas R. E. 3 — Sumbeam	Um	—	—	—
396	Datadores de ferro para bilhetes	Um	1:088$000	1:093$000	—
A	Dinamite "Nobel"	Quilo	21$000	—	—
397	Estopa de algodão branca, de 1ª qualidade	Quilo	2$150	2$288	2$440
398	Estopa de algodão mesclada, de 1ª qualidade	Quilo	1$150	1$890	2$290
399	Estopa de lã de côr	Quilo	3$650	3$680	4$100
400	Estanho "Carneiro" em vergas	Quilo	21$480	20$800	22$300
401	Espanadores de cabelo de 12"	Um	—	5$780	5$500
402	Escova para lavar assoalho	Uma	1$800	1$968	2$000
403	Enxadas "Bugre" ou "Jacaré" 3 1/2 libras, estreitas	Uma	11$400	4$798	6$600
404	Enxadões "Bugre" ou "Jacaré" de 3 libras, estreitas	Um	6$400	3$880	4$200
405	Estupim	Rôlo	2$500	2$580	—
406	Escova de aço para limas	Uma	1$350	1$700	2$500
407	Escova de aço para pinturas	Uma	—	3$900	15$000
408	Escova de aço para tubo de caldeira de 1 3/4"	Uma	2$550	7$800	3$500
409	Idem, de 2"	Uma	2$680	9$800	5$000
410	Idem, de 2 1/2"	Uma	3$150	9$600	5$500
411	Esmeril em pó n. 0	Quilo	5$950	6$080	6$500
412	Esmeril em pó n. 00	Quilo	5$950	6$080	6$500

S. A. Marvin	S. A. White Martins	Aços Roechling	Petrônio Acioli & Comp.	Proponente preferido	
—	25$600	—	25$300	Pereira & Comp.	20$980
—	23$300	—	20$800	Pereira & Comp.	15$800
—	35$800	—	28$200	P. Acioli & Comp.	28$200
—	38$000	—	32$200	Pereira & Comp.	30$740
—	55$200	—	40$600	P. Acioli & Comp.	40$600
—	2$700	—	2$460	P. Acioli & Comp.	2$460
—	3$180	—	2$980	Marques Couto.	2$520
—	3$180	—	3$290	Pereira & Comp.	2$490
—	4$100	—	3$190	P. Acioli & Comp.	3$190
—	8$800	—	—	White Martins.	8$800
—	1$280	—	1$820	D. Garcia & Comp.	1$200
—	—	—	3$220	Pereira & Comp.	2$478
—	28$000	—	16$800	Petrônio Acioli & Comp.	16$800
—	—	—	9$600	Dias Garcia & Comp.	5$320
—	8$500	—	6$800	Dias Garcia & Comp.	5$600
—	2$200	—	2$900	White Martins.	2$200
—	2$000	—	1$800	Petrônio Acioli & Comp.	1$800
—	2$400	—	2$700	Dias Garcia & Comp.	2$300
—	8$000	—	4$900	Pereira & Comp.	4$100
—	12$000	—	6$800	Preira & Comp.	5$180
—	2$800	—	3$140	Dias Garcia & Comp.	2$560
—	—	—	4$200	Petrônio Acioli & Comp.	4$200
—	5$800	—	6$500	Pereira & Comp.	5$180
—	9$800	—	9$400	Pereira & Comp.	8$460
—	9$000	—	6$200	Dias Garcia & Comp.	4$600
—	1$610	—	1$460	Pereira & Comp.	1$442
—	518$000	—	468$000	Pereira & Comp.	295$000
—	3$850	—	2$880	Petrônio Acioli & Comp.	2$880
—	4$150	—	3$160	Petrônio Acioli & Comp.	3$160
—	9$480	—	13$400	White Martins.	9$480
—	9$480	—	12$400	White Martins.	9$480
—	9$480	—	12$400	White Martins.	9$480
—	9$480	—	12$400	White Martins.	9$480
—	9$480	—	12$400	White Martins.	9$480
—	6$800	—	4$800	Marques Couto & Comp.	4$500
—	28$000	—	—	White Martins.	28$000
—	—	—	1$330		—
—	—	—	—		—
—	—	—	—	Pereira & Comp.	1$028
—	98$000	—	118$000	Marques Couto	83$000
—	38$500	—	19$600	Pereira & Comp.	15$880
—	—	—	1:178$000	Pereira & Comp.	720$000
—	48$000	—	—	D. Garcia & Comp.	38$000
—	—	—	—	D. Garcia & Comp.	$200
—	—	—	—	Pereira & Comp.	$900
—	—	—	—	D. Garcia & Comp.	$150
—	—	—	—	D. Garcia & Comp.	$400
—	—	—	—	D. Garcia & Comp.	$800
—	24$000	—	12$600	D. Garcia & Comp.	10$000
—	18$500	—	9$800	P. Acioli & Comp.	9$800
—	20$000	—	11$200	D. Garcia & Comp.	8$500
—	—	—	$680	D. Garcia & Comp.	$300
—	—	—	1$560	Pereira & Comp.	$660
—	—	—	1$760	D. Garcia & Comp.	$950
—	—	—	1$890	D. Garcia & Comp.	1$100
—	2:820$000	—	—	White Martins	2:820$000
—	680$000	—	636$000	P. Acioli & Comp.	636$000
—	22$700	—	18$600	P. Acioli & Comp.	18$600
—	2$280	—	2$390	D. Garcia & Comp.	2$150
—	1$980	—	2$130	D. Garcia & Comp.	1$150
—	3$600	—	3$860	White Martins	3$600
—	24$200	—	22$800	Pereira & Comp.	20$800
—	10$800	—	6$300	Marques Couto	5$500
—	2$000	—	1$720	P. Acioli & Comp.	1$720
—	5$390	—	5$700	Pereira & Comp.	4$798
—	4$290	—	4$680	Pereira & Comp.	3$880
—	—	—	2$100	P. Acioli & Comp.	2$100
—	2$500	—	3$300	D. Garcia & Comp.	1$350
—	4$200	—	8$700	Pereira & Comp.	3$900
—	9$800	—	5$900	D. Garcia & Comp.	2$550
—	10$000	—	6$300	D. Garcia & Comp.	2$680
—	10$800	—	7$200	D. Garcia & Comp.	3$150
—	6$500	—	12$600	D. Garcia & Comp.	5$950
—	6$500	—	12$600	D. Garcia & Comp.	5$950

de em	Materiais	Unidade	Dias Marcia & Comp. Ltda.	Pereira & Comp.	Marques Couto & Comp
13	Extrato de nogueira em pó	Quilo	7$800	10$300	8$000
14	Espelho de cristal bisauté de 0,60 x 0,40, quadrangulares	Um	50$300	69$800	57$000
15	Idem, idem, de 0,60 x 0,40, ovais	Um	58$190	68$800	66$000
16	Idem, idem, de 0,50 x 0,30, ovais	Um	30$050	38$800	37$000
17	Espandidores para tubos de 1 1/4"	Um	—	—	52$000
18	Idem, de 1 1/2"	Um	—	—	63$000
19	Idem, de 1 3/4"	Um	—	—	69$000
20	Idem, de 2"	Um	—	—	92$000
21	Idem, de 4 1/2"	Um	—	—	316$000
22	Idem, de 5"	Um	—	—	410$000
23	Escariador de furos de 1 1/4"	Um	28$800	—	32$000
24	Escarrilhadeiras de aço fundido direita e esquerda	Par	—	—	—
25	Esmalte preto endurecido de "Willey", p/locomotivas	Galão	—	78$800	83$000
26	Esmalte amarelo cromo endurecido de "Willey"	Galão	—	78$800	93$000
27	Esmalte branco cromo de "Willey"	Galão	—	91$600	92$000
28	Ferro guza para fundição, macio	Tonelada	450$000	374$000	—
29	Idem, extra	Tonelada	—	374$000	—
30	Idem, fosforoso especial	Tonelada	—	374$000	—
37	Forno para bronze a óleo, fabricação paulista	Um	—	—	—
32	Ferro galvanizado em chapa n. 16	Quilo	1$820	1$710	—
33	Idem, n. 20	Quilo	1$820	1$810	—
34	Idem, n. 22	Quilo	1$870	1$770	—
35	Idem, n. 24	Quilo	1$920	1$810	—
36	Idem, n. 26	Quilo	2$020	—	—
37	Ferro preto em chapa de 3/32" de 8 x 4 pés	Quilo	1$570	1$310	—
38	Idem, de 1/8" de 8 x 4 pés	Quilo	1$440	1$310	—
39	Idem, de 3/16" de 8 x 4 pés	Quilo	1$440	1$420	—
40	Idem, de 1/4" de 8 x 4 pés	Quilo	1$440	1$420	—
41	Idem, de 3/8" de 8 x 4 pés	Quilo	1$440	1$320	—
42	Idem, de 1/2" de 8 x 4 pés	Quilo	1$440	1$390	—
43	Idem, de 1/32" de 8 x 4 pés	Quilo	1$570	1$420	—
44	Ferro L. de 2" x 2"	Quilo	1$350	1$320	—
45	Idem, de 4" x 4"	Quilo	1$350	1$520	—
46	Idem, de 1 1/2" x 1/2"	Quilo	1$350	1$490	—
47	Idem, de 1" x 1"	Quilo	1$350	1$490	—
48	Idem, de 3/4" x 3/4"	Quilo	1$570	1$490	—
49	Idem, de 3" x 3"	Quilo	1$350	1$520	—
50	Idem, de 1/2" x 1/2"	Quilo	1$770	1$380	—
51	Ferro redondo de 1/4"	Quilo	1$570	1$058	—
52	Idem, de 3/8"	Quilo	1$470	1$058	—
53	Idem, de 7/8"	Quilo	1$310	1$026	—
54	Idem, de 5/8"	Quilo	1$310	1$026	—
55	Idem, de 3/4"	Quilo	1$310	1$026	—
56	Idem, de 1/2"	Quilo	1$310	1$026	—
57	Idem, de 7/16"	Quilo	1$310	1$026	—
58	Idem, de 1"	Quilo	1$310	1$026	—
59	Idem, de 1 1/8"	Quilo	1$310	1$026	—
60	Idem, de 1 1/4"	Quilo	1$310	1$026	—
61	Idem, de 1 3/8"	Quilo	1$310	1$026	—
62	Idem, de 1 3/4"	Quilo	1$310	1$026	—
63	Idem, de 1 1/2"	Quilo	1$310	1$026	—
64	Idem, de 2"	Quilo	1$310	1$026	—
65	Idem, de 2 1/4"	Quilo	1$310	1$026	—
66	Idem, de 2 1/2"	Quilo	1$310	1$026	—
67	Idem, de 2 3/4"	Quilo	1$310	1$026	—
68	Idem, de 3"	Quilo	1$310	1$026	—
69	Idem, de 3 1/4"	Quilo	1$310	1$468	—
70	Idem, de 3 1/2"	Quilo	1$370	1$468	—
71	Idem, de 3 3/4"	Quilo	1$670	1$468	—
72	Idem, de 4"	Quilo	1$670	1$468	—
73	Idem, de 4 1/4"	Quilo	1$670	1$468	—
74	Idem, de 4 1/2"	Quilo	1$670	1$468	—
75	Idem, de 4 3/4"	Quilo	—	1$468	—
76	Idem, de 5"	Quilo	1$670	1$468	—
77	Ferro redondo de 5 1/2"	Quilo	—	1$468	—
78	Idem, de 6"	Quilo	1$770	1$468	—
79	Ferro chato de 10" x 1"	Quilo	1$650	—	—
80	Idem, de 9" x 1"	Quilo	1$650	—	—
[illegible]	Idem, de 8" x 1"	Quilo	1$650	—	—
82	Idem, de 7" x 1"	Quilo	1$650	—	—
83	Idem, de 6" x 1"	Quilo	1$650	1$420	—
[illegible]	Idem, de 5" x 7/8"	Quilo	—	1$720	—
[illegible]	Idem, de 4" x 1/8"	Quilo	1$620	1$420	—

S. A. Marvin	S. A. White Martins	Aços Roechling	Petrônio Acioli & Comp.	Proponente preferido	
—	9$800	—	9$600	D. Garcia & Comp.	7$800
—	78$000	—	56$800	D. Garcia & Comp.	50$300
—	78$000	—	58$800	D. Garcia & Comp.	58$190
—	80$000	—	33$800	D. Garcia & Comp.	30$050
—	124$000	—	—	Marques Couto	52$000
—	124$000	—	—	Marques Couto	63$000
—	150$000	—	—	Marques Couto	69$000
—	150$000	—	—	Marques Couto	92$000
—	350$000	—	—	Marques Couto	316$000
—	380$000	—	—	White Martins	380$000
—	52$000	—	—	D. Garcia & Comp.	28$800
—	216$000	—	—	White Martins	216$000
—	—	—	64$600	P. Acioli & Comp.	64$600
—	—	—	89$200	Pereira & Comp.	77$800
—	108$000	—	95$600	Pereira & Comp.	91$600
—	485$000	—	418$000	Pereira & Comp.	374$000
—	495$000	—	436$000	Pereira & Comp.	374$000
—	—	—	456$000	Pereira & Comp.	374$000
—	11:800$000	—	—	White Martins	11:800$000
—	2$080	—	—	Pereira & Comp.	1$710
—	2$130	—	—	Pereira & Comp.	1$810
—	2$150	—	—	Pereira & Comp.	1$770
—	2$180	—	—	Pereira & Comp.	1$810
—	2$200	—	—	D. Garcia & Comp.	2$020
—	1$580	—	—	Pereira & Comp.	1$310
—	1$580	—	—	Pereira & Comp.	1$310
—	1$580	—	—	Pereira & Comp.	1$420
—	1$580	—	—	Pereira & Comp.	1$420
—	1$580	—	—	Pereira & Comp.	1$320
—	1$580	—	—	Pereira & Comp.	1$390
—	1$650	—	—	Pereira & Comp.	1$420
—	1$800	—	—	Pereira & Comp.	1$320
—	1$800	—	—	D. Garcia & Comp.	1$350
—	1$900	—	—	D. Garcia & Comp.	1$350
—	1$900	—	—	D. Garcia & Comp.	1$350
—	1$900	—	—	Pereira & Comp.	1$490
—	1$880	—	—	D. Garcia & Comp.	1$350
—	—	—	—	Pereira & Comp.	1$380
—	1$520	—	1$250	Pereira & Comp.	1$058
—	1$500	—	1$218	Pereira & Comp.	1$058
—	1$490	—	1$168	Pereira & Comp.	1$026
—	1$490	—	1$168	Pereira & Comp.	1$026
—	1$490	—	1$168	Pereira & Comp.	1$026
—	1$490	—	1$168	Pereira & Comp.	1$026
—	1$490	—	1$250	Pereira & Comp.	1$026
—	1$490	—	1$168	Pereira & Comp.	1$026
—	1$490	—	1$198	Pereira & Comp.	1$026
—	1$490	—	1$198	Pereira & Comp.	1$026
—	1$490	—	1$198	Pereira & Comp.	1$026
—	1$490	—	1$198	Pereira & Comp.	1$026
—	1$490	—	1$198	Pereira & Comp.	1$026
—	1$490	—	1$198	Pereira & Comp.	1$026
—	1$490	—	1$198	Pereira & Comp.	1$026
—	1$520	—	1$198	Pereira & Comp.	1$026
—	1$520	—	1$198	Pereira & Comp.	1$026
—	1$520	—	1$198	Pereira & Comp.	1$026
—	1$580	—	1$548	Pereira & Comp.	1$026
—	1$580	—	1$548	D. Garcia & Comp.	1$310
—	1$580	—	1$548	D. Garcia & Comp.	1$370
—	1$580	—	1$548	Pereira & Comp.	1$468
—	1$580	—	1$548	Pereira & Comp.	1$468
—	1$980	—	—	Pereira & Comp.	1$468
—	1$980	—	—	Pereira & Comp.	1$468
—	1$980	—	—	Pereira & Comp.	1$468
—	1$980	—	—	Pereira & Comp.	1$468
—	1$980	—	—	Pereira & Comp.	1$468
—	1$980	—	—	Pereira & Comp.	1$468
—	1$590	—	—	White Martins	1$590
—	1$590	—	—	White Martins	1$590
—	1$590	—	—	White Martins	1$590
—	1$590	—	—	White Martins	1$590
—	1$590	—	—	Pereira & Comp.	1$420
—	1$590	—	—	Pereira & Comp.	1$420
—	1$880	—	—	Pereira & Comp.	1$420

Materiais	Unidade	Dias Garcia & Comp. Ltda.	Pereira & Comp.	Marques Couto & Comp.
rro chato de 3 3/8" x 1"	Quilo	—	1$420	—
em, de 3 3/8" x 5/8"	Quilo	—	1$420	—
em, de 2" x 5/8"	Quilo	1$310	1$026	—
em, de 2" x 1/2"	Quilo	1$310	1$026	—
em, de 1 3/4" x 1/2"	Quilo	1$310	1$026	—
em, de 1 1/2" x 1/2"	Quilo	1$310	1$026	—
em, de 1 1/2" x 1/4"	Quilo	1$330	1$026	—
em, de 1" x 1/4"	Quilo	1$310	1$026	—
em, de 3" x 1/2"	Quilo	1$310	1$026	—
em, de 2 1/2" x 3/8"	Quilo	1$310	1$026	—
em, de 3/4" x 3/16"	Quilo	1$570	1$026	—
em, de 4" x 1 1/8"	Quilo	1$900	1$420	—
rro quadrado de 1 1/2"	Quilo	1$320	1$026	—
em, de 2"	Quilo	1$320	1$026	—
em, de 2 1/2"	Quilo	1$320	1$026	—
em, de 4"	Quilo	1$620	1$420	—
leli para bandeiras branco-verde-vermelho	Metro	5$890	4$798	7$500
o de cobre com isolamento de borracha n. 14	Quilo	9$600	7$900	—
em, n. 16	Quilo	10$500	9$400	—
em, n. 18	Quilo	14$400	11$600	—
o flexivel para instalação elétrica duplo n. 14	Metro	$660	$694	—
em, n. 18	Metro	$390	$318	—
o de cobre nú n. 11	Quilo	—	5$400	11$000
em, n. 14	Quilo	—	5$400	11$000
o magnéto com isolamento de algodão n. 11	Quilo	—	—	—
o magneto com isolamento de seda n. 18	Quilo	—	—	—
em, n. 19	Quilo	—	—	—
em, n. 23	Quilo	—	—	—
lha de flandres XX	Cunhete	129$000	137$400	149$000
em, XXX	Cunhete	148$000	168$400	168$000
chadura de latão para carros de 0,10 x 0,12	Uma	45$000	41$400	115$000
chadura de latão para carros com trinco interno de 0,10 x 0m,12	Uma	48$000	50$500	165$000
chadura de latão para porta de correr de carros de bagagem de 1 5/8 topo	Uma	—	49$600	180$000
em, de 1" topo	Uma	—	49$800	135$000
chadura de latão para gaveta	Uma	6$800	1$800	6$000
chadura de ferro com trinco para portas	Uma	12$000	12$800	17$000
rrolhos para portas fio redondo	Um	1$800	2$700	3$000
ta isolante preta de 6"	Disco	—	7$400	—
izíveis para instalação elétrica para 220 volts em porcelana 2 polos	Caixa	—	2$540	—
izíveis de rôsca renováveis de 20 ampéres	Um	1$000	$620	—
bra vegetal em placa de 1" espessura	Quilo	32$000	26$600	80$000
bra para bréque de automóvel de 3" x 1/4"	Metro	—	—	55$000
o de algodão em novêlos de 250 gramas	Quilo	7$500	7$668	9$500
rmicida Capanema em latas de 1 garrafa	Lata	4$320	3$900	—
rinha de trigo em sacos de 44 quilos	Saco	—	40$800	—
rmões de 1"	Um	4$200	4$880	6$500
rro U em longarinas de 0,14 x 0,06	Quilo	—	1$810	—
em, de 0,24 x 0,09	Quilo	—	1$810	—
em, de 0,25 x 0,08	Quilo	—	1$810	—
em, de 0,26 x 0,09	Quilo	—	1$810	—
rro duplo T em longarinas de 0,15 x 0,08	Quilo	—	1$640	—
em, de 0,20 x 0,13	Quilo	—	1$640	—
em, de 0,25 x 0,05	Quilo	—	1$640	—
o de platina para contácto de aparelho telegráfico Morse	Grama	—	7$800	—
o para bobina com isolamento de seda n. 23	Quilo	17$400	26$600	—
em, n. 26	Quilo	20$700	49$600	—
rro para púa Irwing de 3/16	Um	—	3$600	2$500
em, de 3/8"	Um	—	4$200	3$000
em, de 1/4"	Um	—	4$100	2$800
em, de 5/16"	Um	—	3$980	3$000
em, de 1/2"	Um	—	4$400	4$500
em, de 5/8"	Um	—	5$800	6$000
em, de 3/4"	Um	—	6$200	8$000
em, de 7/8"	Um	—	8$600	12$000
em, de 7/16"	Um	—	9$600	6$000
em, de 1"	Um	—	14$100	14$000
o de cobre bipolar com capa de chumbo n. 14	Quilo	—	5$200	—
em, n. 16	Quilo	—	4$980	—
em, n. 18	Quilo	—	4$580	—
sso cré de 1ª qualidade	Quilo	1$050	$958	1$280
rampos para correia Jackson n. 1 L	Um	1$080	1$200	2$000
em, n. 3 S	Um	—	1$200	2$500

S. A. Marvin	S. A. White Martins	Aços Roechling	Petrônio Acioli & Comp.	Proponente preferido	
—	—	—	—	Pereira & Comp.	1$420
—	—	—	—	Pereira & Comp.	1$420
—	1$490	—	1$198	Pereira & Comp.	1$026
—	1$490	—	1$198	Pereira & Comp.	1$026
—	1$490	—	1$198	Pereira & Comp.	1$026
—	1$490	—	1$198	Pereira & Comp.	1$026
—	1$490	—	1$198	Pereira & Comp.	1$026
—	1$580	—	1$198	Pereira & Comp.	1$026
—	1$490	—	1$198	Pereira & Comp.	1$026
—	1$490	—	1$198	Pereira & Comp.	1$026
—	1$620	—	1$280	Pereira & Comp.	1$026
—	—	—	—	Pereira & Comp.	1$420
—	1$520	—	1$198	Pereira & Comp.	1$026
—	1$520	—	1$198	Pereira & Comp.	1$026
—	1$520	—	1$198	Pereira & Comp.	1$026
—	1$900	—	1$548	Pereira & Comp.	1$420
—	5$500	—	7$850	Pereira & Comp.	4$798
—	6$800	—	7$800	White Martins.	6$800
—	7$750	—	9$800	White Martins.	7$750
—	8$900	—	10$800	White Martins.	8$900
—	$550	—	$740	White Martins.	$550
—	$380	—	$375	Pereira & Comp.	$318
4$950	5$480	—	6$480	S. A. Marvin.	4$950
4$950	5$480	—	6$480	S. A. Marvin.	4$950
—	7$500	—	11$840	White Martins.	7$500
—	14$500	—	49$600	White Martins.	14$500
—	15$000	—	53$300	White Martins.	15$000
—	18$500	—	49$400	White Martins.	18$500
—	—	—	145$800	D. Garcia & Comp.	129$000
—	—	—	168$000	D. Garcia & Comp.	148$000
—	49$000	—	79$800	Pereira & Comp.	41$400
—	66$000	—	89$600	D. Garcia & Comp.	48$000
—	75$000	—	—	Pereira & Comp.	49$600
—	70$000	—	—	Pereira & Comp.	49$800
—	6$200	—	5$300	Pereira & Comp.	1$800
—	3$600	—	14$200	White Martins.	3$600
—	2$800	—	1$100	P. Acioli & Comp.	1$100
—	5$500	—	6$200	White Martins.	5$500
—	3$500	—	2$360	P. Acioli & Comp.	2$360
—	$980	—	$880	Pereira & Comp.	$620
—	32$000	—	22$400	P. Acioli & Comp.	22$400
—	28$500	—	21$600	P. Acioli & Comp.	21$600
—	7$200	—	9$800	White Martins.	7$200
—	4$200	—	3$920	Pereira & Comp.	3$900
—	—	—	43$800	Pereira & Comp.	—
—	—	—	3$500	P. Acioli & Comp.	3$500
—	1$650	—	—	White Martins.	1$650
—	1$700	—	—	White Martins.	1$700
—	—	—	—	Pereira & Comp.	1$810
—	1$700	—	—	Pereira & Comp.	1$700
—	1$680	—	—	Pereira & Comp.	1$640
—	1$680	—	—	Pereira & Comp.	1$640
—	—	—	—	Pereira & Comp.	1$640
—	1$150	—	—	White Martins.	1$150
—	19$800	—	49$400	D. Garcia & Comp.	17$400
—	22$900	—	56$200	D. Garcia & Comp.	20$700
—	4$600	—	2$980	Marques Couto.	2$500
—	4$600	—	3$080	Marques Couto.	3$000
—	4$600	—	2$970	Marques Couto.	2$800
—	4$600	—	2$970	P. Acioli & Comp.	2$970
—	4$800	—	3$960	P. Acioli & Comp.	3$960
—	5$200	—	4$920	P. Acioli & Comp.	4$920
—	6$000	—	5$940	P. Acioli & Comp.	5$940
—	6$500	—	7$320	White Martins.	6$500
—	4$600	—	3$490	P. Acioli & Comp.	3$490
—	8$000	—	8$300	White Martins.	8$000
—	—	—	6$300	Pereira & Comp.	5$200
—	—	—	6$000	Pereira & Comp.	4$980
—	—	—	6$000	Pereira & Comp.	4$580
—	1$140	—	1$030	Pereira & Comp.	$958
—	1$300	—	1$650	D. Garcia & Comp.	1$080
—	3$300	—	2$600		

Materiais	Unidade	Dias Garcia & Comp. Ltda.	Pereira & Comp.	Marques Couto & Comp.
Grampos para correia, Jackson, n. 3 L.	Um	—	2$800	3$000
Idem, n. 4 S.	Um	—	3$100	3$500
Idem, n. 4 L.	Um	—	3$600	6$000
Grampos para correia, Jacaré, n. 15, marca F.	Um	$400	$710	$800
Idem, n. 27.	Um	1$000	$980	$900
Idem, n. 35.	Um	1$100	1$290	1$100
Idem, n. 45.	Um	1$900	1$900	1$800
Giz em pedras.	Quilo	1$260	3$800	1$800
Goma laca amarela, de 1ª qualidade.	Quilo	11$290	12$600	13$000
Grafite Brilhante, para fundição.	Quilo	—	3$448	3$500
Graxa Texaco Red-Cup.	Quilo	—	—	2$580
Graxa Texas, especial, para rolamentos.	Quilo	—	3$960	2$860
Graxa amarela do Rio Grande, em bexigas.	Quilo	2$380	1$980	2$450
Gaxêta asbestos em fio de 1/8".	Quilo	15$300	7$680	17$000
Gaxêta asbestos em corda, de 3/8".	Quilo	15$300	18$200	16$000
Idem, de 5/8".	Quilo	15$300	15$800	16$000
Gaxetá asbesto grafitada, de 7/8".	Quilo	22$000	21$800	28$500
Granito artificial para cantinas.	Metro2	—	—	—
Gásolina em tambores de 200 litros.	Tambor	—	348$000	—
Goma arábica em pedras.	Quilo	5$040	4$980	7$400
Graxa L. B. 3, para copos de braçagem.	Quilo	4$380	3$760	—
Galvanômetro Siemens.	Um	—	898$000	—
Interruptores rotativos, niquelados, de 1 polo.	Um	—	1$840	—
Isoladores de louça, de 5", com haste curva de 5/8".	Um	6$500	2$470	—
Isoladores de louça, de 5", com haste réta de 5/8".	Um	7$000	2$470	—
Induro aluminium Paim.	Galão	—	58$000	—
Jal de crômo, em pacotes.	Quilo	2$630	2$380	2$850
Latão redondo, de 5/16".	Quilo	5$770	—	5$900
Latão redondo, de 3/8".	Quilo	5$720	—	5$900
Latão redondo, de 1/2".	Quilo	4$770	—	5$900
Latão redondo, de 1/4".	Quilo	5$870	—	7$500
Latão redondo, de 2".	Quilo	4$700	—	5$550
Latão redondo, de 1 1/4".	Quilo	4$700	—	5$550
Latão redondo, de 1 1/8".	Quilo	4$700	—	5$550
Latão redondo, de 1".	Quilo	4$700	—	5$550
Latão redondo, de 7/8".	Quilo	4$700	—	5$550
Latão redondo, de 3/4".	Quilo	4$700	—	5$550
Latão redondo, de 5/8".	Quilo	4$700	—	5$550
Latão redondo, de 1 1/2".	Quilo	4$700	—	5$550
Latão redondo, de 1/8".	Quilo	—	—	8$500
Latão redondo, de 3/16".	Quilo	—	—	8$500
Latão em chapa, de 1/8".	Quilo	5$350	5$820	7$400
Idem, de 3/16".	Quilo	5$350	5$800	7$400
Idem, de 1/16".	Quilo	6$500	5$800	7$400
Idem, de 1/4".	Quilo	5$350	5$800	7$400
Lâmpadas elétricas, 1/2 watts, 220 volts, Edson ou Philips, de 25 velas.	Uma	—	2$480	—
Idem, de 40 velas.	Uma	—	2$480	—
Idem, de 60 velas.	Uma	—	2$480	—
Idem, de 100 velas.	Uma	—	2$600	—
Lâmpadas elétricas, 32 x 32 watts, Tungsran.	Uma	—	5$800	—
Idem, 32 x 250, watts, Tungsrán.	Uma	—	20$400	—
Idem, 220 x 250 watts, Tungsran.	Uma	—	2$400	—
Idem, 220 x 100 watts, Tungsran.	Uma	—	5$600	—
Idem, 12 x 16 volts, para carro encaixe baioneta.	Uma	—	5$400	—
Lavatórios para carro, James Beresford Etc Son Ltda. n. 9.647.	Um	—	—	—
Idem, idem, n. 8.396.	Um	—	—	—
Latrinas de ferro fundido, para carro, completa, Water-Clouse "James Beresford Etc Son Ltda.", número 99.883.	Uma	—	—	—
Latrinas tipo Standard, com caixa de ferro para descarga, cano de ferro galvanizado e tampa dupla, de madeira.	Uma	—	128$800	220$000
Lima 1/2 cana, Simond Saw and Steel Cª., de 6", bast.	Uma	—	—	1$990
Idem, de 8".	Uma	—	—	2$700
Idem, de 14".	Uma	—	—	7$400
Idem, de 16".	Uma	—	—	10$400
Idem, de 18".	Uma	—	—	13$800
Lima 1/2 cana murça, Simond Saw and Steel Cª., de 8".	Uma	—	—	—
Idem, de 10".	Uma	—	—	—
Idem, de 14".	Uma	—	—	—
Idem, de 16".	Uma	—	—	—
Idem, de 18".	Uma	—	—	—
Lima faca bastarda, Simond Saw and Steel Cª., de 6".	Uma	—	—	—
Idem, de 8".	Uma	—	—	—
Idem, de 12".	Uma	—	—	—

S. A. Marvin	S. A. White Martins	Açós Roschling	Petrônio Acioli & Comp.	Proponente preferido	
—	—	—	3$200	Pereira & Comp	2$800
—	3$900	—	3$800	Pereira & Comp	3$100
—	4$900	—	4$100	Pereira & Comp	3$600
—	—	—	$750	Dias Garcia & Comp	$400
—	—	—	$970	Marques Couto & Comp	$900
—	—	—	1$100	Petrônio Acioli & Comp. (sort.)	1$100
—	—	—	1$980	Marques Couto & Comp	1$800
—	—	—	1$800	Dias Garcia & Comp	1$260
—	12$800	—	11$800	Dias Garcia & Comp	11$290
—	2$800	—	3$320	White Martins	2$800
—	2$380	—	3$460	White Martins	2$380
—	—	—	2$290	Petrônio Acioli & Comp	2$290
—	—	—	1$780	Petrônio Acioli & Comp	1$780
—	32$000	—	—	Pereira & Comp	7$680
—	32$000	—	17$200	Dias Garcia & Comp	15$300
—	32$000	—	17$200	Dias Garcia & Comp	15$300
—	38$000	—	39$200	Pereira & Comp	21$800
—	—	—	72$000	Petrônio Acioli & Comp	72$000
—	—	—	353$000	Pereira & Comp	348$000
—	5$980	—	5$190	Pereira & Comp	4$980
—	—	—	4$460	Pereira & Comp	3$760
—	625$000	—	586$000	Petrônio Acioli & Comp	586$000
—	2$400	—	2$700	Pereira & Comp	1$840
—	2$650	—	2$900	Pereira & Comp	2$470
—	2$650	—	3$100	Pereira & Comp	2$470
—	—	—	58$000	Pereira & Comp	58$000
—	2$800	—	2$500	Pereira & Comp	2$380
—	5$280	—	6$240	White Martins	5$280
—	5$280	—	6$100	White Martins	5$280
—	5$280	—	5$880	Dias Garcia & Comp	4$770
—	5$280	—	6$500	White Martins	5$280
—	5$280	—	5$880	Dias Garcia & Comp	4$700
—	5$280	—	5$880	Dias Garcia & Comp	4$700
—	5$280	—	5$880	Dias Garcia & Comp	4$700
—	5$280	—	5$880	Dias Garcia & Comp	4$700
—	5$280	—	5$880	Dias Garcia & Comp	4$700
—	5$280	—	5$880	Dias Garcia & Comp	4$700
—	5$280	—	5$880	Dias Garcia & Comp	4$700
—	5$280	—	5$880	Dias Garcia & Comp	4$700
—	5$280	—	7$400	White Martins	5$280
—	5$280	—	7$300	White Martins	5$280
—	6$980	—	7$300	Dias Garcia & Comp	5$350
—	6$980	—	7$300	Dias Garcia & Comp	5$350
—	6$980	—	7$300	Pereira & Comp	5$800
—	6$980	—	7$300	Dias Garcia & Comp	5$350
—	3$300	—	3$920	Pereira & Comp	2$480
—	3$300	—	3$920	Pereira & Comp	2$480
—	3$300	—	3$920	Pereira & Comp	2$480
—	8$900	—	2$920	Pereira & Comp	2$800
—	4$400	—	4$200	Petrônio Acioli & Comp	4$200
—	30$800	—	27$600	Pereira & Comp	20$400
—	3$300	—	3$310	Pereira & Comp	2$400
—	7$000	—	6$780	Pereira & Comp	5$600
—	5$000	—	6$400	White Martins	5$000
—	—	—	—		
—	280$000	—	—	White Martins	280$000
—	175$000	—	126$800	Petrônio Acioli & Comp	126$800
—	2$120	—	2$480	Marques Couto & Comp	1$990
—	2$780	—	3$620	Marques Couto & Comp	2$700
—	7$900	—	7$890	Marques Couto & Comp	7$400
—	10$820	—	12$100	Marques Couto & Comp	10$400
—	14$450	—	16$800	Marques Couto & Comp	13$800
—	3$410	—	3$280	Petrônio Acioli & Comp	8$280
—	4$800	—	5$230	White Martins	4$800
—	9$440	—	11$200	White Martins	9$440
—	12$630	—	16$300	White Martins	12$630
—	17$000	—	19$900	White Martins	17$000
—	2$750	—	3$320	White Martins	2$750
—	3$380	—	4$180	White Martins	3$380
—	6$340	—	—	White Martins	6$340

de em	Materiais	Unidade	Dias Garcia & Comp. Ltda.	Pereira & Comp.	Marques Couto & Comp.
29	Lima faca murça Simond Saw And Steel C°. de 6"..	Uma	—	—	—
30	Idem, de 8".	Uma	—	—	—
31	Idem, de 12".	Uma	—	—	—
32	Lima chata murça Simond Saw And Steel C°. de 4"..	Uma	—	—	—
33	Idem, de 6".	Uma	—	—	—
34	Idem, de 10".	Uma	—	—	—
35	Idem, de 12".	Uma	—	—	—
36	Idem, de 14".	Uma	—	—	—
37	Idem, de 16".	Uma	—	—	—
38	Idem, de 18".	Uma	—	—	—
39	Lima chata bastarda Simond Saw And Steel C°. de 4".	Uma	—	—	—
40	Idem, de 10".	Uma	—	—	—
41	Idem, de 14".	Uma	—	—	—
42	Idem, de 16".	Uma	—	—	—
43	Idem, de 18".	Uma	—	—	—
44	Lima triangular murça Simond Saw And Steel C.° de 4"	Uma	—	—	—
45	Idem, de 6".	Uma	—	—	—
46	Idem, de 8".	Uma	—	—	—
47	Idem, de 10".	Uma	—	—	—
48	Idem, de 14".	Uma	—	—	—
49	Idem, de 16".	Uma	—	—	—
50	Idem, de 18".	Uma	—	—	—
51	Lima triangular bastarda Simond Saw And Steel C°. de 6"	Uma	—	—	—
52	Idem, de 8".	Uma	—	—	—
53	Idem, de 14".	Uma	—	—	—
54	Idem, de 16".	Uma	—	—	—
55	Idem, de 18".	Uma	—	—	—
56	Lima quadrada murça Simond Saw And Steel C°. de 8"	Uma	—	—	—
57	Idem, de 10".	Uma	—	—	—
58	Idem, de 14".	Uma	—	—	—
59	Idem, de 16".	Uma	—	—	—
60	Idem, de 18".	Uma	—	—	—
61	Lima redonda murça Simond Saw And Steel C°. de 8"	Uma	—	—	—
62	Idem, de 10".	Uma	—	—	—
63	Idem, de 14".	Uma	—	—	—
64	Idem, de 16".	Uma	—	—	—
65	Idem, de 18".	Uma	—	—	—
66	Lima redonda bastarda Simond Saw And Steel C.° 6".	Uma	—	—	—
67	Idem, de 8".	Uma	—	—	—
68	Idem, de 10".	Uma	—	—	—
69	Idem, de 14".	Uma	—	—	—
70	Luva de ferro galvanisado para cano de 1/2".	Uma	$480	$600	$520
71	Idem, de 3/4".	Uma	$600	$880	$650
72	Idem, de 1".	Uma	$720	1$300	$780
73	Idem, de 1 1/4".	Uma	1$200	1$680	1$300
74	Luva de ferro preto para cano de 1/2".	Uma	$560	—	$800
75	Idem, de 3/4".	Uma	$700	—	1$000
76	Idem, de 1".	Uma	$840	—	1$500
77	Idem, de 1 1/4".	Uma	1$400	—	2$000
78	Luva de junção de ferro galvanisado de 1/4".	Uma	—	—	2$400
79	Idem, de 3/8".	Uma	2$160	2$100	2$450
80	Idem, de 1/2".	Uma	2$760	2$488	2$990
81	Idem, de 3/4".	Uma	3$600	3$100	3$900
82	Idem, de 1".	Uma	4$200	3$780	4$550
83	Idem, de 1 1/4".	Uma	5$400	4$940	5$980
84	Idem, de 2".	Uma	10$300	9$100	11$200
85	Idem, de 3".	Uma	30$000	32$000	32$500
86	Idem, de 3 1/2".	Uma	48$000	—	55$000
87	Lona para cobertura de carros com 3 metros de largura.	Metro	57$500	32$280	52$000
88	Lanternas de sinal tipo Standard.	Uma	—	38$400	—
89	Lixa esmeril 00.	Fôlha	$310	$324	$350
90	Lixa para madeira 00.	Fôlha	$060	$080	$060
91	Lixa para madeira n. 1.	Fôlha	$065	$082	$080
92	Luva de amianto para soldador.	Par	34$000	—	80$000
93	Machos para encanamento de 1/2".	Um	6$900	—	7$800
94	Idem, de 3/4".	Um	8$600	—	9$800
95	Idem, de 1/8".	Um	3$400	6$500	3$900
96	Idem, de 1/4".	Um	4$140	8$400	4$700
97	Idem, de 3/8".	Um	5$700	8$400	6$400
98	Idem, de 1".	Um	12$900	—	14$000
99	Macho para tarracha Litle Giant com rôsca americana de 3/64.	Um	2$770	—	3$100
00	Idem, de 5/64.	Um	3$330	—	3$700
01	Idem, de 3/16.	Um	2$760	—	2$700
02	Idem, de 5/16.	Um	2$760	—	3$500

S. A. Marvin	S. A. White Martins	Aços Roechling	Petrônio Acioli & Comp.	Proponente preferido	
—	3$390	—	4$490	White Martins. .	3$390
—	4$390	—	5$920	White Martins. .	4$390
—	7$090	—	—	White Martins. .	7$090
—	1$620	—	1$980	White Martins. .	1$620
—	2$120	—	2$890	White Martins. .	2$120
—	4$380	—	4$680	White Martins. .	4$380
—	6$310	—	6$880	White Martins. .	6$310
—	8$880	—	8$870	P. Acioli & Comp.	8$870
—	11$850	—	14$600	White Martins. .	11$850
—	16$700	—	24$600	White Martins. .	16$700
—	1$230	—	1$800	White Martins. .	1$230
—	3$610	—	4$580	White Martins. .	3$610
—	7$590	—	7$800	White Martins. .	7$590
—	10$000	—	11$200	White Martins. .	10$000
—	14$250	—	15$200	White Martins. .	14$250
—	1$640	—	1$760	White Martins. .	1$640
—	2$260	—	2$680	White Martins. .	2$260
—	3$080	—	3$980	White Martins. .	3$080
—	4$760	—	6$120	White Martins. .	4$760
—	10$300	—	13$400	White Martins. .	10$300
—	13$780	—	16$700	White Martins. .	13$780
—	18$240	—	22$800	White Martins. .	18$240
—	1$730	—	2$380	White Martins. .	1$730
—	2$560	—	3$320	White Martins. .	2$560
—	8$260	—	10$900	White Martins. .	8$260
—	11$480	—	14$100	White Martins. .	11$480
—	15$660	—	19$700	White Martins. .	15$660
—	2$740	—	3$100	White Martins. .	2$740
—	3$720	—	3$980	White Martins. .	3$720
—	8$000	—	8$900	White Martins. .	8$000
—	12$130	—	14$100	White Martins. .	12$130
—	16$670	—	19$900	White Martins. .	16$670
—	2$500	—	2$820	White Martins. .	2$500
—	3$480	—	3$870	White Martins. .	3$480
—	7$080	—	8$780	White Martins. .	7$080
—	10$960	—	12$900	White Martins. .	10$960
—	17$180	—	21$000	White Martins. .	17$180
—	1$440	—	1$580	White Martins. .	1$440
—	2$050	—	2$190	White Martins. .	2$050
—	2$700	—	2$980	White Martins. .	2$700
—	5$930	—	6$700	White Martins. .	5$930
—	$600	—	$530	D. Garcia & Comp.	$480
—	$750	—	$680	D. Garcia & Comp.	$600
—	1$100	—	$970	D. Garcia & Comp.	$720
—	1$480	—	1$390	D. Garcia & Comp.	1$200
—	$600	—	$980	D. Garcia & Comp.	$560
—	$750	—	1$120	D. Garcia & Comp.	$700
—	1$100	—	1$540	D. Garcia & Comp.	$840
—	1$480	—	1$820	D. Garcia & Comp.	1$400
—	2$000	—	1$960	P. Acioli & Comp.	1$960
—	2$500	—	2$560	Pereira & Comp.	2$100
—	3$000	—	2$860	Pereira & Comp.	2$488
—	3$750	—	3$920	Pereira & Comp.	3$100
—	4$750	—	4$900	Pereira & Comp.	3$780
—	6$250	—	6$300	Pereira & Comp.	4$940
—	12$400	—	12$800	Pereira & Comp.	9$100
—	28$750	—	31$900	White Martins. .	28$750
—	—	—	54$200	D. Garcia & Comp.	48$000
—	29$800	—	31$200	White Martins. .	29$800
—	46$000	—	67$200	Pereira & Comp.	38$400
—	$320	—	$325	D. Garcia & Comp.	$310
—	$100	—	$110	D. Garcia & Comp. (Sorteio)	$060
—	$100	—	$125	D. Garcia & Comp.	$065
—	54$000	—	68$700	D. Garcia & Comp.	34$000
—	5$000	—	9$700	White Martins. .	5$000
—	8$000	—	14$300	White Martins. .	8$000
—	3$000	—	—	White Martins. .	3$000
—	3$300	—	5$700	White Martins. .	3$300
—	4$000	—	7$800	White Martins. .	4$000
—	10$400	—	17$100	White Martins. .	10$400
—	1$733	—	—	White Martins. .	1$733
—	2$666	—	—	White Martins. .	2$666
—	1$666	—	—	White Martins. .	1$666
—	3$266	—	2$900	D. Garcia & Comp.	2$760

de m	Materiais	Unidade	Dias Garcia & Comp. Ltda.	Pereira & Comp.	Marques Couto & Comp.
03	Macho para tarracha Litle Giant com rosca americana de 1/4"	Um	2$760	—	3$200
04	Idem, de 1/2"	Um	5$750	—	5$800
05	Idem, de 9/16"	Um	6$900	—	6$900
06	Idem, de 5/8"	Um	9$200	—	9$000
07	Idem, de 11/16"	Um	11$500	—	11$800
08	Martelo de pena esférica de 0,500 k. marca David Maydole-Harmms C.ª	Um	6$500	8$400	11$000
09	Martelo de unha marca David Maydole-Harmms C.º	Um	6$000	9$800	13$000
10	Martelo de unha Ferradura c/cabo e luva n. 41	Um	15$000	12$400	12$900
11	Mandril para broca com capacidade de 0 a 19 m/m marca Westcott ou The Standard Improved, de The Standard Tool C.º	Um	250$000	—	135$000
12	Mandril com rosca para brocas, com capacidade de 0 a 10 m/m, Jacobs Mestre e Blatgé	Um	200$000	—	141$000
13	Maçarico para soldar bicos, White Martins ns. 1 a 15	Estojo	390$000	—	1:500$000
13A	Mangueira de borracha de 1/2", alta pressão, marca Antipeel Ingersool Rand C.º, lisa, com 7 camadas de lona, revestimento de borracha	Uma	—	21$800	14$800
14	Mangueira de borracha de 3/4", envolvida de arame, alta pressão	Uma	14$960	—	26$600
15	Mangueira de borracha revestida de lona de 1m,20 x x 2" interna, reforçada com arame, para tênder de locomotiva	Uma	26$400	22$800	22$000
16	Mangueira de borracha revestida de lona de 1m,20 x x 2 1/2" interna, reforçada com arame, para tênder de locomotivas	Uma	28$600	62$900	28$000
17	Mangueira de sola para caixa dágua de 4m,00 de comprimento por 0,20 de diâmetro, com rebites de cobre	Uma	105$000	107$600	250$000
18	Metal patente Sterling n. 2	Quilo	13$450	11$600	—
19	Idem, n. 3	Quilo	18$730	15$100	—
20	Machados Collins n. 334, 4 libras	Um	12$800	12$800	13$000
21	Machadinhas Collins com unha	Uma	9$700	12$180	12$000
22	Malacacheta em lâminas	Quilo	380$000	23$600	—
23	Macaco de rôsca com movimento tranversal, com catraca, de 22" de altura, para 25 toneladas ameamericanas, Style n. 109 T., c/base n. 1	Um	—	—	—
24	Macaco marca Jayce Silf Lawering Jacks n. 1.389, para 75 toneladas americanas	Um	—	6:148$000	—
25	Marretas de 5 quilos	Quilo	2$950	3$200	2$980
26	Marretas cônicas de pregação de 3.500 quilos	Quilo	3$250	6$400	3$650
27	Massa preparada de Willwy para carros	Quilo	—	14$370	14$000
28	Manilhas de barro de 4"	Uma	—	2$100	—
28	Mira falante de Casela	Uma	—	—	220$000
29	Miliamperímetro de precisão Siemens, com escala de 30 e 0 a 30 miliamperes	Um	—	387$000	—
30	Máquina elétrica para furar até 3/8", The Stardard, tipo 3 U. B., 220 volts, com 900 R. P. M.	Um	755$000	—	—
31	Máquina universal para beirar e moldurar, Mestre & Blatgé n. 38.200, capacidade 1 m/m, tipo 5	Uma	1:140$000	—	745$000
31A	Máquina para afiar facas de plainas, modêlo Z. K. 2 — B. Raimann	Uma	—	—	892$000
32	Niquelina	Quilo	—	—	360$000
33	Navalha de aço para desempenadeira de 16" x 1 1/4" x x 1/8"	Uma	27$500	—	25$000
34	Idem, de 20" x 4" x 1/4"	Uma	66$000	—	300$000
35	Níveis de bolha de 8", em ferro	Um	45$000	—	55$000
35A	Óleo para carro O. Mazzot	Quilo	—	1$590	2$380
35B	Óleo para máquina Pittsburgh	Quilo	—	2$480	2$380
36	Óleo para carro Texas Car Oil Summer n. 694	Quilo	—	1$720	1$980
37	Óleo movimento Texaco Locomotive Oil n. 624	Quilo	—	2$650	1$960
38	Óleo cilindro Texaco Superheat Valve Oil n. 567	Quilo	—	2$650	2$210
39	Óleo cilindro Texaco Railroad Valve Oil n. 610	Quilo	—	2$480	2$320
39A	Óleo para cilindro H. V. Cilinder	Quilo	—	2$480	2$440
40	Óleo para têmpera de molas	Litro	—	1$840	2$900
41	Óleo para dínamo Nabob Texaco Oil	Litro	—	1$810	1$940
42	Óleo para ferramentas Solubre Oil Texaco 591	Caixa	—	84$000	123$000
43	Óleo vermelho para luz Texaco Sinal Oil	Litro	—	2$100	1$960
44	Óleo de linhaça crú Blundell Spence genuino, em tambores até 200 quilos	Quilo	4$100	3$980	4$090
45	Óleo para automóvel Standard, médio	Galão	—	—	—
45A	Óleo para automóvel Standard, médio	Quilo	3$290	3$420	3$250
46	Óleo para automóvel Standard, pesado	Galão	—	—	—
46A	Óleo para automóvel Standard, pesado	Quilo	3$290	3$290	3$250

S. A. Marvin	S. A. White Martins	Aços Roechling	Petrônio Acioli & Comp.	Proponente preferido	
—	1$666	—	2$800	White Martins	1$666
—	3$266	—	4$300	White Martins	3$266
—	3$733	—	6$600	White Martins	3$733
—	4$666	—	8$000	White Martins	4$666
—	6$000	—	—	White Martins	6$000
—	8$000	—	—	D. Garcia & Comp	6$500
—	14$800	—	—	D. Garcia & Comp	6$000
—	14$800	—	16$200	Pereira & Comp	12$400
—	78$000	—	82$100	White Martins	78$000
—	98$800	—	77$200	P. Acioli & Comp	77$200
—	390$000	—	—	D. Garcia & Comp (. Sor)	390$000
—	16$500	—	19$800	Marques Couto	14$800
—	15$500	—	17$800	D. Garcia & Comp	14$960
—	21$600	—	39$200	White Martins	21$600
—	31$600	—	—	Marques Couto	28$000
—	127$500	—	132$000	D. Garcia & Comp	105$000
—	13$200	—	—	Pereira & Comp	11$600
—	19$300	—	—	Pereira & Comp	15$100
—	—	—	13$800	D. Garcia & Comp. (Sort.)	12$800
—	—	—	13$800	D. Garcia & Comp	9$700
—	65$000	—	48$000	Pereira & Comp	23$600
—	764$000	—	—	White Martins	764$000
—	—	—	—	Pereira & Comp	6:148$000
—	2$800	—	3$410	White Martins	2$800
—	5$500	—	—	D. Garcia & Comp	3$250
—	19$800	—	13$800	P. Acioli & Comp	13$800
—	—	—	2$190	Pereira & Comp	2$100
—	—	—	282$000	Marques Couto	220$000
—	398$000	—	—	Pereira & Comp	387$000
—	950$000	—	—	D. Garcia & Comp	755$000
—	1:360$000	—	795$800	Marques Couto	745$000
—	1:540$000	—	—	Marques Couto	892$000
—	—	—	359$800	P. Acioli & Comp	359$800
—	—	—	48$600	Marques Couto	25$000
—	—	—	96$000	D. Garcia & Comp	66$000
—	—	—	29$800	P. Acioli & Comp	29$800
—	—	—	2$600	Pereira & Comp	1$590
—	—	—	3$860	Marques Couto	2$380
—	—	—	1$920	Pereira & Comp	1$720
—	—	—	1$920	P. Acioli & Comp	1$920
—	—	—	2$200	P. Acioli & Comp	2$200
—	—	—	2$310	P. Acioli & Comp	2$310
—	—	—	3$860	Marques Couto	2$440
—	2$200	—	2$100	Pereira & Comp	1$840
—	—	—	1$790	P. Acioli & Comp	1$790
—	—	—	99$600	Pereira & Comp	84$000
—	—	—	2$480	Marques Couto	1$960
—	3$800	—	3$980	White Martins	3$800
—	16$500	—	12$800	P. Acioli & Comp	12$800
—	—	—	2$520	P. Acioli & Comp	2$520
—	16$500	—	14$800	P. Acioli & Comp	14$800
—	—	—	3$520	P. Acioli & Comp	2$520

Materiais	Unidade	Dias Garcia & Comp. Ltda.	Pereira & Comp.	Marques Couto & Comp.
óxido de ferro preparado em tambores	Quilo	3$980	3$540	3$560
óleo para aparêlho Morse, Texaco Larol 734, em latas de 110 gramas	Lata	—	1$540	5$000
Oxigênio (frete de retôrno dos tubos por conta do fornecedor)	Metro3	—	—	—
óculos de vidro para soldador, fibra especial, Mestre & Blatgé, n. 32.763	Um	42$000	—	43$000
óca francesa	Quilo	1$200	—	1$200
óxido de zinco	Quilo	—	—	2$680
Porcas de ferro sextavadas, de 1/4"	Quilo	7$700	—	10$500
Idem, de 3/8"	Quilo	6$240	—	8$540
Idem, de 1/2"	Quilo	5$110	—	6$990
Idem, de 5/8"	Quilo	4$480	—	6$100
Idem, de 3/4"	Quilo	4$270	—	5$850
Idem, de 7/8"	Quilo	3$990	—	5$470
Idem, de 5/16"	Quilo	6$940	—	9$500
Idem, de 1"	Quilo	3$850	—	5$280
Idem, de 1 1/8"	Quilo	3$990	—	5$470
Idem, de 1 1/4"	Quilo	4$060	—	5$560
Idem, de 1 1/2"	Quilo	4$270	—	5$850
Idem, de 1 3/4"	Quilo	4$270	—	5$850
Parafusos de ferro, cabeça sextavada, com porca e rosca, de 1/4" x 3"	Quilo	7$570	—	9$950
Idem, de 1/4" x 3 1/2"	Quilo	7$570	—	9$950
Idem, de 1/4" x 4"	Quilo	7$570	—	9$950
Idem, de 3/8" x 3"	Quilo	5$320	—	6$990
Idem, de 3/8" x 3 1/2"	Quilo	5$320	—	6$990
Idem, de 3/8" x 4"	Quilo	5$320	—	6$990
Idem, de 3/8" x 5"	Quilo	5$320	—	6$990
Idem, de 1/2" x 3 1/2"	Quilo	4$670	—	5$940
Idem, de 1/2" x 4"	Quilo	4$670	—	5$940
Idem, de 1/2" x 4 1/2"	Quilo	4$670	—	5$940
Idem, de 1/2" x 5"	Quilo	4$670	—	5$940
Idem, de 5/8" x 4 1/2"	Quilo	4$130	—	5$230
Idem, de 5/8" x 5"	Quilo	4$130	—	5$230
Idem, de 5/8" x 5 1/2"	Quilo	4$130	—	5$230
Idem, de 5/8" x 6"	Quilo	4$130	—	5$230
Idem, de 5/8" x 6 1/2"	Quilo	4$130	—	5$230
Idem, de 5/8" x 7"	Quilo	4$130	—	5$230
Idem, de 5/8" x 7 1/2"	Quilo	4$130	—	5$230
Idem, de 5/8" x 8"	Quilo	4$130	—	5$230
Idem, de 5/8" x 9"	Quilo	4$130	—	5$230
Idem, de 5/8" x 10"	Quilo	4$130	—	5$230
Idem, de 3/4" x 4"	Quilo	3$980	—	5$040
Idem, de 3/4" x 5 1/2"	Quilo	3$980	—	5$040
Idem, de 3/4" x 10"	Quilo	3$980	—	5$040
Idm, de 3/4" x 12"	Quilo	3$980	—	5$040
Idem, de 7/8" x 5 1/2"	Quilo	3$670	—	4$650
Idem, de 7/8" x 7"	Quilo	3$670	—	4$650
Idem, de 7/8" x 10"	Quilo	3$670	—	4$650
Idem, de 7/8" x 12"	Quilo	3$670	—	4$650
Idem, de 7/8" x 16"	Quilo	3$670	—	4$650
Idem, de 1" x 5"	Quilo	3$520	—	4$460
Idem, de 1" x 10"	Quilo	3$520	—	4$460
Idem, de 1/2" x 3"	Quilo	4$670	—	4$460
Idem, de 1" x 20"	Quilo	3$520	—	4$460
Idem, de 1 1/8" x 14"	Quilo	3$520	—	4$460
Idem, de 1 1/8" x 21"	Quilo	3$520	—	4$460
Idem, de 1 1/4" x 14"	Quilo	3$370	—	4$460
Idem, de 1 1/4" x 21"	Quilo	3$370	—	4$460
Idem, de 3/8" x 6"	Quilo	5$320	—	6$990
Idem, de 5/8" x 12"	Quilo	4$130	—	5$230
Idem, de 1/4" x 1/2"	Quilo	7$570	—	9$950
Idem, de 1/4" x 2"	Quilo	7$570	—	9$950
Idem, de 5/16" x 2"	Quilo	6$320	—	8$350
Idem, de 5/16" x 1 1/2"	Quilo	6$320	—	8$350
Idem, de 3/8" x 1 1/2"	Quilo	5$320	—	6$990
Idem, de 3/8" x 1/2"	Quilo	5$320	—	6$990
Idem, de 3/8" x 2 1/2"	Quilo	5$320	—	6$990
Idem, de 1/2" x 1 1/2"	Quilo	4$670	—	5$900
Idem, de 1/2" x 8"	Quilo	4$670	—	5$900
Idem, de 1/2" x 21 1/2"	Quilo	4$670	—	5$900
Idem, de 1/2" x 6"	Quilo	4$670	—	5$900
Idem, de 1/2" x 9"	Quilo	4$670	—	5$900
Idem, de 5/8" x 1/2"	Quilo	4$130	—	5$230
Idem, de 5/8" x 2 1/2"	Quilo	4$130	—	5$230

S. A. Marvin	S. A. White Martins	Aços Roechling	Petrônio Acioli & Comp.	Proponente preferido	
—	3$300	—	3$890	White Martins.	3$300
—	—	—	1$780	Pereira & Comp.	1$540
—	10$800	—	—	White Martins.	10$800
—	60$000	—	44$200	Dias Garcia & Comp.	42$000
—	2$400	—	1$280	Dias Garcia & Comp.	1$200
—	—	—	3$200	Marues Couto & Comp.	2$680
6$600	—	—	8$800	S. A. Marvin.	6$600
5$340	—	—	7$100	S. A. Marvin.	5$340
4$380	—	—	5$840	S. A. Marvin.	4$380
3$840	—	—	5$120	S. A. Marvin.	3$840
3$660	—	—	4$880	S. A. Marvin.	3$660
3$420	—	—	4$560	S. A. Marvin.	3$420
5$940	—	—	7$900	S. A. Marvin.	5$940
3$300	—	—	4$400	S. A. Marvin.	3$300
3$420	—	—	4$560	S. A. Marvin.	3$420
3$480	—	—	4$550	S. A. Marvin.	3$480
4$400	—	—	4$510	Dias Garcia & Comp.	4$270
4$400	—	—	4$490	Dias Garcia & Comp.	4$270
6$370	—	—	7$990	S. A. Marvin.	6$370
6$370	—	—	7$990	S. A. Marvin.	6$370
6$370	—	—	7$990	S. A. Marvin.	6$370
4$480	—	—	5$110	S. A. Marvin.	4$480
4$480	—	—	5$110	S. A. Marvin.	4$480
4$480	—	—	5$110	S. A. Marvin.	4$480
4$480	—	—	5$110	S. A. Marvin.	4$480
3$965	—	—	4$850	S. A. Marvin.	3$965
3$965	—	—	4$850	S. A. Marvin.	3$965
3$965	—	—	4$850	S. A. Marvin.	3$965
3$965	—	—	4$850	S. A. Marvin.	3$965
3$510	—	—	3$998	S. A. Marvin.	3$510
3$510	—	—	3$998	S. A. Marvin.	3$510
3$510	—	—	3$998	S. A. Marvin.	3$510
3$510	—	—	3$998	S. A. Marvin.	3$510
3$510	—	—	3$998	S. A. Marvin.	3$510
3$510	—	—	3$998	S. A. Marvin.	3$510
3$510	—	—	3$998	S. A. Marvin.	3$510
3$510	—	—	3$998	S. A. Marvin.	3$510
3$510	—	—	3$998	S. A. Marvin.	3$510
3$510	—	—	3$998	S. A. Marvin.	3$510
3$380	—	—	3$998	S. A. Marvin.	3$380
3$380	—	—	3$998	S. A. Marvin.	3$380
3$380	—	—	3$998	S. A. Marvin.	3$380
3$380	—	—	3$998	S. A. Marvin.	3$380
3$320	—	—	3$798	S. A. Marvin.	3$120
3$120	—	—	3$798	S. A. Marvin.	3$120
3$120	—	—	3$798	S. A. Marvin.	3$120
3$120	—	—	3$798	S. A. Marvin.	3$120
3$120	—	—	3$798	S. A. Marvin.	3$120
2$990	—	—	3$670	S. A. Marvin.	2$990
2$990	—	—	3$670	S. A. Marvin.	2$990
3$965	—	—	4$850	S. A. Marvin.	3$965
2$990	—	—	3$670	S. A. Marvin.	2$990
2$990	—	—	3$650	S. A. Marvin.	2$990
2$990	—	—	3$650	S. A. Marvin.	2$990
2$860	—	—	3$550	S. A. Marvin.	2$860
2$860	—	—	3$550	S. A. Marvin.	2$860
4$880	—	—	5$110	S. A. Marvin.	4$880
3$510	—	—	3$998	S. A. Marvin.	3$510
6$370	—	—	7$990	S. A. Marvin.	6$370
6$370	—	—	7$990	S. A. Marvin.	6$370
5$320	—	—	6$670	S. A. Marvin.	5$320
5$320	—	—	6$670	S. A. Marvin.	5$320
4$480	—	—	5$110	S. A. Marvin.	4$480
4$480	—	—	5$110	S. A. Marvin.	4$480
4$480	—	—	5$110	S. A. Marvin.	4$480
3$965	—	—	4$850	S. A. Marvin.	3$965
3$965	—	—	4$850	S. A. Marvin.	3$965
3$965	—	—	4$850	S. A. Marvin.	3$965
3$965	—	—	4$850	S. A. Marvin.	3$965
3$965	—	—	4$850	S. A. Marvin.	3$965
3$965	—	—	3$998	S. A. Marvin.	3$967
3$510	—	—	3$998	S. A. Marvin.	3$51[illegible]

	Materiais	Unidade	Dias Garcia & Comp. Ltda.	Pereira & Comp.	Marques Couto & Comp.
	Parafusos de ferro, cabeça sextavada, com porca e rosca, de 5/8" x 3"	Quilo	4$130	—	5$230
	Idem, de 3/4" x 3"	Quilo	3$980	—	5$040
	Idem, de 3/4" x 5"	Quilo	3$980	—	5$040
	Idem, de 3/4" x 13"	Quilo	3$980	—	5$040
	Idem, de 7/8" x 18"	Quilo	3$670	—	4$650
	Idem, de 7/8" x 14"	Quilo	3$670	—	4$650
	Idem, de 1" x 16"	Quilo	3$520	—	4$460
	Idem, de 1" x 14"	Quilo	3$520	—	4$460
	Idem, de 1/8" 16"	Quilo	—	—	4$460
	Idem, de 1/8" x 14"	Quilo	—	—	4$460
	Idem, de 3/4" x 3 1/2"	Quilo	3$980	—	5$040
	Idem, de 3/4" x 6"	Quilo	3$980	—	5$040
	Idem, de 3/4" x 8"	Quilo	3$980	—	5$040
	Idm, de 1 1/2" x 3/8"	Quilo	3$290	—	6$990
	Idem, de 1/2" x 1"	Quilo	4$670	—	5$900
	Idem, de 1/4" x 1"	Quilo	7$570	—	9$950
	Idem, de 3/8 x 1"	Quilo	5$320	—	6$990
	Idem, de 5/8" x 1 1/2"	Quilo	4$130	—	5$230
	Idem, de 3/4" x 2"	Quilo	3$980	—	5$040
	Idem, de 3/8" x 4 1/2"	Quilo	5$320	—	6$990
	Idem, de 3/8" x 2 3/4"	Quilo	5$320	—	6$990
	Idem, de 3/8" x 2"	Quilo	5$320	—	6$990
	Idem, de 1/2" x 7"	Quilo	4$670	—	5$900
2	Idem, de 5/8" x 2"	Quilo	4$130	—	5$230
3	Idem, de 5/8" x 4"	Quilo	4$130	—	5$230
4	Idem, de 3/4" x 7"	Quilo	3$980	—	5$040
5	Idem, de 7/8" x 4"	Quilo	3$670	—	4$650
6	Idem, de 7/8" x 5"	Quilo	3$670	—	4$650
7	Idem, de 7/8" x 6"	Quilo	3$670	—	4$650
8	Idem, de 7/8" x 8"	Quilo	3$670	—	4$650
9	Idem, de 7/8" x 9"	Quilo	3$670	—	4$650
0	Idem, de 7/8" x 11"	Quilo	3$670	—	4$650
1	Idem, de 1" x 4"	Quilo	3$520	—	4$460
2	Idem, de 1" x 6"	Quilo	3$520	—	4$460
3	Idem, de 1" x 7"	Quilo	3$520	—	4$460
4	Idem, de 1" x 8"	Quilo	3$520	—	4$460
5	Idem, de 1" x 9"	Quilo	3$520	—	4$460
6	Idem, de 1" x 11"	Quilo	3$520	—	4$460
7	Idem, de 1" x 12"	Quilo	3$520	—	4$460
8	Idem, de 1 1/8" x 10"	Quilo	3$520	—	4$460
9	Idem, de 1 1/8" x 20"	Quilo	3$520	—	4$460
0	Idem, de 1 1/8" x 22"	Quilo	3$520	—	4$460
1	Parafusos de ferro com fenda, cabeça redonda, rosca White-York, de 1/4" de diâmetro	Quilo	—	—	180$000
2	Idem, de 5/16" de diâmetro	Quilo	—	—	120$000
3	Parafusos de latão com fenda, cabeça oval, em maços de 1 grosa, de 3/4" x 5"	Maço	5$940	5$736	6$470
4	Idem, de 1" x 7"	Maço	9$410	9$080	10$200
5	Idem, de 1 1/4" x 7"	Maço	11$500	10$980	12$500
6	Idem, de 1 1/2" x 10"	Maço	21$640	20$780	23$600
7	Idem, de 1 3/4" x 10"	Maço	23$580	22$560	25$700
8	Idem, de 2" x 12"	Maço	34$140	32$950	37$200
9	Idem, de 2 1/4" x 12"	Maço	39$050	37$580	42$500
0	Idem, de 3" x 14"	Maço	60$000	56$680	65$000
1	Idem, de 4" x 18"	Maço	135$000	114$600	117$000
2	Idem, de 2" x 14"	Maço	43$000	41$200	46$800
3	Parafusos de latão com fenda, cabeça chata, em maços de 1 grosa, de 1/2" x 5"	Maço	4$100	4$200	4$470
4	Idem, de 3/4" x 6"	Maço	5$100	4$920	5$570
5	Idem, de 1" x 7"	Maço	7$390	8$000	8$060
6	Idem, de 1" x 8"	Maço	8$100	8$090	9$160
7	Idem, de 1 1/2" x 9"	Maço	13$400	12$800	14$600
8	Idem, de 2" x 12"	Maço	25$500	24$380	27$800
9	Idem, de 2 1/4" x 12"	Maço	29$300	28$300	31$900
0	Idem, de 2 1/2" x 14"	Maço	40$900	38$400	44$600
1	Idem, de 3" x 16"	Maço	60$000	56$960	65$300
2	Idem, de 3 1/2" x 18"	Maço	77$600	81$400	93$000
3	Idem, de 4" x 18"	Maço	97$500	93$800	106$000
4	Parafusos de ferro com fenda, cabeça chata, em maços de 1 grosa, de 1" x 7"	Maço	1$900	1$950	2$120
5	Idem, de 1" x 8"	Maço	2$180	2$300	2$410
6	Idem, de 3/4" x 5"	Maço	1$290	1$400	1$420
7	Idem, de 1" x 5"	Maço	1$610	1$600	7$850
8	Idem, de 1 1/2" x 9"	Maço	3$080	3$000	3$400
9	Idem, de 1 3/4" x 12"	Maço	4$690	4$570	5$180

S. A. Marvin	S. A. White Martins	Aços Roechling	Petrônio Acioli & Comp.	Proponente preferido	
3$510	—	—	3$998	S. A. Marvin	3$510
3$380	—	—	3$998	S. A. Marvin	3$380
3$380	—	—	3$998	S. A. Marvin	3$380
3$380	—	—	3$998	S. A. Marvin	3$380
3$120	—	—	3$798	S. A. Marvin	3$120
3$120	—	—	3$798	S. A. Marvin	3$120
2$990	—	—	3$670	S. A. Marvin	2$990
2$990	—	—	3$670	S. A. Marvin	2$990
2$990	—	—	3$650	S. A. Marvin	2$990
2$990	—	—	3$650	S. A. Marvin	2$990
3$380	—	—	3$998	S. A. Marvin	3$380
3$380	—	—	3$998	S. A. Marvin	3$380
3$380	—	—	3$998	S. A. Marvin	3$380
4$480	—	—	5$110	Dias Garcia & Comp	3$290
3$965	—	—	4$850	S. A. Marvin	3$965
6$370	—	—	7$990	S. A. Marvin	6$370
4$480	—	—	5$110	S. A. Marvin	4$480
3$510	—	—	3$998	S. A. Marvin	3$510
3$338	—	—	3$998	S. A. Marvin	3$338
4$480	—	—	5$110	S. A. Marvin	4$480
4$480	—	—	5$110	S. A. Marvin	4$480
4$480	—	—	5$110	S. A. Marvin	4$480
3$965	—	—	4$850	S. A. Marvin	3$965
3$510	—	—	3$998	S. A. Marvin	3$510
3$510	—	—	3$998	S. A. Marvin	3$510
3$380	—	—	3$998	S. A. Marvin	3$380
3$120	—	—	3$798	S. A. Marvin	3$120
3$120	—	—	3$798	S. A. Marvin	3$120
3$120	—	—	3$798	S. A. Marvin	3$120
3$120	—	—	3$798	S. A. Marvin	3$120
3$120	—	—	3$798	S. A. Marvin	3$120
3$120	—	—	3$798	S. A. Marvin	3$120
2$990	—	—	3$670	S. A. Marvin	2$990
2$990	—	—	3$670	S. A. Marvin	2$990
2$990	—	—	3$670	S. A. Marvin	2$990
2$990	—	—	3$670	S. A. Marvin	2$990
2$990	—	—	3$670	S. A. Marvin	2$990
2$990	—	—	3$670	S. A. Marvin	2$990
2$990	—	—	3$670	S. A. Marvin	2$990
2$990	—	—	3$650	S. A. Marvin	2$990
2$990	—	—	3$650	S. A. Marvin	2$990
2$990	—	—	3$650	S. A. Marvin	2$990
—	—	—	16$600	Petrônio Acioli & Comp	16$600
—	—	—	15$200	Petrônio Acioli & Comp	15$200
—	—	—	—	Pereira & Comp	5$736
—	—	—	—	Pereira & Comp	9$080
—	—	—	—	Pereira & Comp	10$980
—	—	—	—	Pereira & Comp	20$780
—	—	—	—	Pereira & Comp	22$560
—	—	—	—	Pereira & Comp	32$950
—	—	—	—	Pereira & Comp	37$580
—	—	—	—	Pereira & Comp	56$680
—	—	—	—	Pereira & Comp	111$600
—	—	—	—	Pereira & Comp	41$200
—	—	—	—	Dias Garcia & Comp	4$100
—	—	—	—	Pereira & Comp	4$920
—	—	—	—	Dias Garcia & Comp	7$390
—	—	—	—	Pereira & Comp	8$090
—	—	—	—	Pereira & Comp	12$800
—	—	—	—	Pereira & Comp	24$380
—	—	—	—	Pereira & Comp	28$300
—	—	—	—	Pereira & Comp	38$400
—	—	—	—	Pereira & Comp	56$960
—	—	—	—	Dias Garcia & Comp	77$600
—	—	—	—	Pereira & Comp	93$800
—	—	—	—	Dias Garcia & Comp	1$900
—	—	—	—	Dias Garcia & Comp	2$180
—	—	—	—	Dias Garcia & Comp	1$290
—	—	—	—	Pereira & Comp	1$600
—	—	—	—	Pereira & Comp	3$000
—	—	—	—	Pereira & Comp	4$570

Materiais	Unidade	Dias Garcia & Comp. Ltda.	Pereira & Comp.	Marques Couto & Comp.
afusos de ferro com fenda, cabeça chata, em maços de 1 grosa, de 2" x 14"	Maço	6$730	7$000	7$480
m, de 2 1/4" x 14"	Maço	7$460	8$800	8$240
m, de 2 1/2" x 14"	Maço	8$000	7$700	8$840
m, de 2 3/4" x 16"	Maço	11$620	11$180	12$800
m, de 3" x 16"	Maço	12$800	12$240	14$100
m, de 3 1/2" x 18"	Maço	17$000	17$300	19$500
m, de 3 1/4" x 18"	Maço	29$000	—	—
m, de 3 3/4" x 18"	Maço	32$000	—	—
m, de 4" x 12"	Maço	10$850	10$400	11$900
m, de 4 1/2" x 20	Maço	56$000	—	120$000
m, de 4 x 20	Maço	24$600	23$800	27$200
m, de 2 1/2 x 14"	Maço	8$100	7$700	8$840
s de louça n. 10.491, James Beresford & Sons L.	Uma	—	—	—
egos ponta de paris com cabeça de 10 x 10	Quilo	3$630	3$040	4$500
m, de 12 x 12	Quilo	2$650	2$760	3$300
m, de 15 x 15	Quilo	2$260	2$340	2$640
m, de 17 x 21	Quilo	2$130	2$140	2$550
m, de 19 x 27	Quilo	1$940	1$940	2$380
m, de 22 x 42	Quilo	1$870	1$880	2$240
m, de 20 x 30	Quilo	1$870	1$880	2$240
egos ponta de paris sem cabeça de 12 x 12	Quilo	2$650	2$940	3$500
m, de 15 x 15	Quilo	2$260	2$640	2$800
m, de 17 x 21	Quilo	2$130	2$340	2$600
m, de 16 x 18	Quilo	2$200	2$210	2$700
m de 19 x 27	Quilo	1$940	2$200	2$500
linha para assento de carro forrada de lona n. 3 com 1m,20 de largura	Metro²	65$900	68$400	—
icéis chatos para pintura n. 25	Um	2$000	2$200	2$000
m. n. 30	Um	3$000	2$400	3$300
icéis redondos para pintura n. 25	Um	2$000	2$200	2$000
m. n. 30	Um	3$000	2$400	3$300
rpurina dourada	Quilo	27$400	20$600	45$000
rpurina prateada	Quilo	26$300	22$800	35$000
macan para solda de aço	Quilo	48$000	33$600	54$000
macan para solda de ferro maleável	Quilo	—	33$800	54$000
macan para solda de ferro fundido	Quilo	39$600	48$100	42$000
macan para solda de bronze	Quilo	110$000	33$800	122$000
macan para solda de latão	Quilo	110$000	33$800	122$000
macan para solda de cobre	Quilo	110$000	33$800	122$000
macan para solda de alumínio	Quilo	385$000	33$800	425$000
eto marfim alemão em pacotes	Quilo	15$000	7$200	5$500
xe em tambores de ferro	Quilo	$580	$820	1$100
egos de linha tipo usado pela Estrada	Quilo	1$680	1$590	—
rtas de aço onduladas	Metro²	49$000	33$600	—
s de bico com cabo	Uma	6$250	6$740	6$700
acas para tôrnos The Cusman Chick C°. de 20" de diâmetro, tipo Universal, rôsca do furo central 4 fios por polegada, diâmetro de 2 3/4"	Uma	—	—	—
acas para tôrnos The Cusman Chick C°. de 8" de diâmetro, tipo Universal, rôsca do furo central 6 fios por polegada, diâmetro de 1 3/4"	Uma	750$000	—	—
acas para tôrnos The Cusman Chick C°. de 12" de diâmetro, tipo Universal, rôsca do furo central 6 fios por polegada, diâmetro de 1 3/4"	Uma	1:250$000	—	—
apelão Klinger de 1/32	Quilo	12$000	9$800	11$500
apelão Klinger de 1/16	Quilo	12$000	9$800	11$500
apelão amianto de 1/8	Quilo	4$950	12$400	—
apelão para alta pressão com fios metálicos entremeados, de 1 m/m, Bestorite Dick	Quilo	—	—	—
apelão para alta pressão sem fios metálicos entremeados, de 1 m/m, Bestorite Dick	Quilo	—	—	—
em. de 2 m/m	Quilo	—	—	—
lacas Delmas para têmpera	Uma	—	—	9$000
russiato de potassa para indústria	Quilo	12$340	13$200	15$000
arafina	Quilo	5$900	6$200	9$500
entes para fingir madeira	Jôgo	—	—	130$000
ias de ferro esmaltado com válvula de 0,56 x 0,42	Uma	108$000	48$000	120$000
leu, de 0,40 x 0,40	Uma	—	78$000	100$000
ias de louça (lavatório) com válvula e torneira niquelada de 0,66 x 0,32	Uma	—	68$600	130$000
ano couro de 1m,40 de largura	Metro	18$500	12$600	55$000
edra hume	Quilo	1$750	1$460	3$500
inça para lacrar vagão	Uma	—	780$000	95$000
otassa	Quilo	1$440	1$090	1$200

S. A. Marvin	S. A. White Martins	Aços Roechling	Petrônio Acioli & Comp.	Proponente preferido	
—	—	—	—	D. Garcia & Comp.	6$730
—	—	—	—	D. Garcia & Comp.	7$460
—	—	—	—	Pereira & Comp.	7$700
—	—	—	—	Pereira & Comp.	11$180
—	—	—	—	Pereira & Comp.	12$240
—	—	—	—	D. Garcia & Comp.	17$000
—	—	—	—	D. Garcia & Comp.	29$000
—	—	—	—	D. Garcia & Comp.	32$000
—	—	—	—	Pereira & Comp.	10$400
—	—	—	—	D. Garcia & Comp.	56$000
—	—	—	—	Pereira & Comp.	23$800
—	—	—	—	Pereira & Comp.	7$700
—	—	—	—		—
—	—	—	4$270	Pereira & Comp.	3$040
—	—	—	3$120	D. Garcia & Comp.	2$650
—	—	—	2$710	D. Garcia & Comp.	2$260
—	—	—	2$550	D. Garcia & Comp.	2$130
—	—	—	2$320	D. Garcia & Comp. (Sort.)	1$940
—	—	—	2$240	D. Garcia & Comp.	1$870
—	—	—	2$240	D. Garcia & Comp.	1$870
—	—	—	—	D. Garcia & Comp.	2$650
—	—	—	—	D. Garcia & Comp.	2$260
—	—	—	—	D. Garcia & Comp.	2$130
—	—	—	—	D. Garcia & Comp.	2$210
—	—	—	—	D. Garcia & Comp.	1$940
—	86$000	—	77$800	D. Garcia & Comp.	65$900
—	2$400	—	2$540	D. Garcia & Comp. (Sort.)	2$000
—	2$800	—	2$760	Pereira & Comp.	2$400
—	2$400	—	2$540	D. Garcia & Comp. (Sort.)	2$000
—	2$800	—	2$760	Pereira & Comp.	2$400
—	29$800	—	28$200	Pereira & Comp.	20$600
—	29$800	—	29$200	Pereira & Comp.	22$800
—	50$000	—	—	Pereira & Comp.	33$600
—	25$000	—	—	White Martins.	25$000
—	35$000	—	—	White Martins.	35$000
—	25$000	—	—	White Martins.	25$000
—	25$000	—	—	White Martins.	25$000
—	25$000	—	—	White Martins.	25$000
—	300$000	—	—	Pereira & Comp.	33$800
—	2$800	—	3$100	White Martins.	2$800
—	—	—	$840	D. Garcia & Comp.	$580
—	1$900	—	—	Pereira & Comp.	1$590
—	39$000	—	33$200	P. Acioli & Comp.	33$200
—	6$480	—	6$800	D. Garcia & Comp.	6$250
—	2:380$000	—	—	White Martins.	2:380$000
—	360$000	—	—	White Martins.	360$000
—	580$000	—	—	White Martins.	580$000
—	16$500	—	11$800	Pereira & Comp.	9$800
—	16$500	—	11$800	Pereira & Comp.	9$800
—	6$500	—	7$800	D. Garcia & Comp.	4$950
—	48$000	—	—	White Martins.	48$000
—	28$000	—	—	White Martins.	28$000
—	28$000	—	—	White Martins.	28$000
—	3$980	—	3$840	P. Acioli & Comp.	3$840
—	26$000	—	13$900	D. Garcia & Comp.	12$340
—	6$500	—	6$800	D. Garcia & Comp.	5$900
—	—	—	—	Marques Couto.	130$000
—	38$000	—	—	White Martins.	38$000
—	32$000	—	—	White Martins.	32$000
—	85$000	—	—	Pereira & Comp.	68$600
—	11$500	—	13$300	White Martins.	11$500
—	1$800	—	2$200	Pereira & Comp.	1$500
—	38$500	—	—	White Martins.	38$500
—	1$800	—	1$900	Pereira & Comp.	1$690

Materiais	Unidade	Dias Garcia & Comp. Ltda.	Pereira & Comp.	Marques Couto & Comp.
Parafusos de linha Ibbotson 3 1/2" comprimento útil por 3/4"	Quilo	—	—	—
Idem, de 3" comprimento útil por 3/4"	Quilo	—	—	—
Puxadores para gaveta, oxidados e reforçados c/alça	Um	2$000	1$100	3$500
Pilhas sêcas Columbia para telefones	Uma	9$600	6$800	9$500
Pena para aparelho telegráfico Siemens	Uma	—	—	—
Pedra pome natural	Quilo	3$150	3$200	8$500
Peneira de arame para arroz de 0,60, reforçadas	Uma	4$070	4$200	—
Peneira de arame para café de 0,60, reforçadas	Uma	3$080	4$400	—
Peneira de arame para feijão de 0,60, reforçadas	Uma	3$300	4$400	—
Punção de banco p/furar chapa, Mestre & Blatgé número 2.686	Uma	1:250$000	—	825$000
Peças para lanterna "Petromax", 200 velas, 819-B				
Peça E	Uma	—	8$400	8$000
Peça CB	Uma	—	5$200	12$000
Peça D	Uma	—	18$000	12$000
Peça 819 B/8	Uma	—	3$400	8$000
Peça véos duros	Uma	—	26$800	—
Peça véos moles	Uma	—	3$400	6$000
Peça agulhas	Uma	—	1$800	1$200
Peças para lanternas "Petromax", 300 velas, 825-B				
Peça E	Uma	—	8$400	10$000
Peça CB	Uma	—	5$200	15$000
Peça D	Uma	—	20$900	15$000
Peça véos duros	Uma	—	26$800	—
Peça véos moles	Uma	—	3$900	7$000
Peça agulhas	Uma	—	1$800	1$200
Querozene Estrela Texaco em caixas de 2 latas com 18 litros cada	Caixa	—	51$400	—
Querozene Extra Brilhante em caixas de 2 latas com 18 litros cada	Caixa	—	39$600	—
Rebites de ferro cabeça redonda de 3/16" x 3/4"	Quilo	3$760	—	4$860
Idem, de 1/4" x 3/4"	Quilo	3$640	—	4$670
Idem, de 1/4" x 1"	Quilo	3$640	—	4$670
Idem, de 3/8" x 3/4"	Quilo	3$100	—	3$990
Idem, de 3/8" x 1"	Quilo	3$100	—	3$990
Idem, de 38" x 1/8"	Quilo	4$400	—	5$470
Idem, de 1/2" x 1"	Quilo	2$750	—	3$570
Idem, de 5/8" x 1 1/2"	Quilo	2$510	—	3$280
Idem, de 58" x 2"	Quilo	2$510	—	3$280
Idem, de 3/4" x 2"	Quilo	2$380	—	3$120
Idem, de 1/2" x 1 1/2"	Quilo	2$750	—	3$570
Idem, de 5/8" x 7/32"	Quilo	2$150	—	4$900
Idem, de 5/16" x 1/2"	Quilo	3$769	—	4$860
Rebites de cobre com arruela de 3/16" x 3/4"	Quilo	10$800	—	—
Idem, de 1/4" x 3/4"	Quilo	10$800	—	—
Idem, de 1/4" x 5/8"	Quilo	10$800	—	—
Idem, de 1" x 1/4"	Quilo	10$800	—	—
Rebôlo esmeril Carburundum bastardo de 1/2" x 7"	Um	—	58$000	27$000
Idem, de 3/8" x 7"	Um	—	—	23$000
Rebôlo de esmeril Carburundum bastardo de 1 1/2" x x 9"	Um	—	—	85$000
Idem, idem, murça de 6" x 1"	Um	—	34$000	28$000
Idem, idem, murça de 10" x 5/16"	Um	—	43$600	36$000
Idem, idem, extra bastardo de 5" x 1"	—	—	28$600	27$000
Idem, idem, extra bastardo de 14" x 3"	Um	—	328$000	325$000
Roxo terra alemão	Quilo	1$450	1$320	1$800
Relógio de parede, elétrico	Um	750$000	338$000	—
Relógio de parede com 0,36 cmts. de diâmetro, ôlho de boi, marca Junghans	Um	275$000	—	220$000
Relógio para ronda	Um	1:690$000	—	820$000
Receptáculos de louça para luz	Um	1$200	$930	—
Tomada de porcelana para instalação elétrica polo interno e externo	Uma	1$800	1$420	—
Registro de ferro galvanizado para cano de 3/4"	Um	10$800	8$800	11$800
Idem, de 3/8"	Um	—	9$800	9$400
Idem, de 1/2"	Um	8$400	7$900	10$800
Idem, de 1"	Um	14$400	12$400	15$800
Idem, de 1 1/4"	Um	19$200	17$200	21$000
Idem, de 2"	Um	39$600	58$000	43$000
Registro de ferro preto para cano de 3/4"	Um	12$600	—	22$000
Idem, de 1"	Um	16$800	—	30$000

S. A. Marvin	S. A. White Martins	Aços Roechling	Petrônio Acioli & Comp.	Proponente preferido	
—	3$800	—	4$680	White Martins	3$800
—	3$800	—	4$680	White Martins	3$800
—	—	—	2$520	Pereira & Comp	1$100
—	8$900	—	7$800	Pereira & Comp	6$800
—	—	—	—		—
—	3$800	—	3$800	D. Garcia & Comp	3$150
—	—	—	4$800	D. Garcia & Comp	4$070
—	—	—	4$600	D. Garcia & Comp	3$080
—	—	—	4$600	D. Garcia & Comp	3$300
—	1:050$000	—	760$000	Marques Couto	725$000
—	—	—	6$300	P. Acioli & Comp	6$300
—	—	—	4$800	P. Acioli & Comp	4$800
—	—	—	7$300	P. Acioli & Comp	7$300
—	—	—	$990	P. Acioli & Comp	$990
—	—	—	4$900	P. Acioli & Comp	4$900
—	—	—	2$910	P. Acioli & Comp	2$910
—	—	—	$790	P. Acioli & Comp	$790
—	—	—	8$800	Pereira & Comp	8$400
—	—	—	4$300	P. Acioli & Comp	4$300
—	—	—	7$700	P. Acioli & Comp	7$700
—	—	—	5$300	P. Acioli & Comp	5$300
—	—	—	3$210	P. Acioli & Comp	3$210
—	—	—	$790	P. Acioli & Comp	$790
—	—	—	50$700	P. Acioli & Comp	50$700
—	—	—	—	Pereira & Comp	39$600
3$150	—	—	3$980	S. A. Marvin	3$150
3$050	—	—	3$860	S. A. Marvin	3$050
3$050	—	—	3$860	S. A. Marvin	3$050
2$600	—	—	3$320	S. A. Marvin	2$600
2$600	—	—	3$320	S. A. Marvin	2$600
2$600	—	—	4$520	S. A. Marvin	2$600
2$300	—	—	2$960	S. A. Marvin	2$300
2$100	—	—	2$720	S. A. Marvin	2$100
2$100	—	—	2$720	S. A. Marvin	2$100
2$000	—	—	2$600	S. A. Marvin	2$000
2$300	—	—	2$960	S. A. Marvin	2$300
3$100	—	—	3$920	D. Garcia & Comp	2$510
3$150	—	—	3$890	S. A. Marvin	3$150
8$950	—	—	—	S. A. Marvin	8$950
8$950	—	—	—	S. A. Marvin	8$950
8$950	—	—	—	S. A. Marvin	8$950
8$950	—	—	—	S. A. Marvin	8$950
—	—	—	26$600	P. Acioli & Comp	26$600
—	—	—	24$400	Marques Couto	23$000
—	—	74$500	79$300	Aços Roechling	74$500
—	—	—	28$600	Marques Couto	28$000
—	—	—	28$700	P. Acioli & Comp	28$700
—	—	23$000	22$600	P. Acioli & Comp	22$600
—	—	—	361$000	Marques Couto	325$000
—	1$800	—	1$990	Pereira & Comp	1$320
—	620$000	—	—	Pereira & Comp	338$000
—	248$000	—	169$000	P. Acioli & Comp	169$000
—	680$000	—	572$000	P. Acioli & Comp	572$000
—	—	—	$900	P. Acioli & Comp	$900
—	—	—	1$640	Pereira & Comp	1$420
—	10$500	—	10$900	Pereira & Comp	8$800
—	6$500	—	7$200	White Martins	6$500
—	8$000	—	8$900	Pereira & Comp	7$900
—	14$200	—	14$900	Pereira & Comp	12$400
—	18$900	—	19$200	Pereira & Comp	17$200
—	41$500	—	39$800	D. Garcia & Comp	39$600
—	10$500	—	—	White Martins	10$500
—	14$200	—	—	White Martins	14$200

Materiais	Unidade	Dias Garcia & Comp. Ltda.	Pereira & Comp.	Marques Couto & Comp.
Registro de ferro preto para cano de 1 1/4"	Um	22$400	—	35$000
Reduções de ferro galvanisado para cano de 1/4" x 3/8"	Uma	—	$460	$600
Idem, de 3/8" x 1/2"	Uma	$480	$648	$800
Idem, de 1/2" x 3/4"	Uma	$600	$728	$900
Idem, de 1" x 1/2"	Uma	$960	$880	1$200
Idem, de 1" x 3/4"	Uma	$960	$960	1$200
Idem, de 1 1/2" x 1 1/4"	Uma	1$920	1$580	2$400
Idem, de 2" x 1 1/2"	Uma	3$000	3$600	3$900
Idem, de 2" x 1"	Uma	3$000	3$600	3$900
Idem, de 2" x 3/4"	Uma	3$000	3$600	3$900
Idem, de 2" x 1/2"	Uma	3$000	2$800	3$900
Registro de latão de 1/2"	Um	3$800	3$200	6$000
Idem, de 3/4"	Um	5$200	6$800	9$000
Idem, de 1"	Um	7$800	6$810	14$000
Régoa de aço milimetrada Rabone ou Birgman de um metro	Uma	65$000	—	55$000
Roseiros de aço estampado para trólis bitola 1 M.	Um	—	—	—
Registrador de entrada e saída de empregados	Um	3:450$000	1:980$000	—
Sabão virgem	Quilo	1$650	$980	1$800
Sapôleo Rádium	Um	$490	$440	$700
Solda autogênica para ferro maleável de 1/8	Quilo	—	—	4$500
Idem, de 3/16	Quilo	—	—	4$500
Solda autogênica para aço de 3/16"	Quilo	6$000	—	6$500
Solda autogênica para ferro fundido de 3/16	Quilo	6$800	—	6$000
Solda autogênica para alumínio de 3/16	Quilo	35$000	58$000	50$000
Sêbo derretido	Quilo	—	1$600	3$500
Sal de cosinha, fino	Quilo	—	$300	$600
Serrilha Eclipse de 1" x 12"	Uma	2$010	1$480	—
Serrilha Eclipse de 5/8" x 12"	Uma	$838	$820	—
Sola grossa inglêsa de 1ª, tôda igual, não cilindrada	Quilo	—	6$300	—
Secante Castelo em pacotes de 0,400 gramas	Pacote	$700	$690	$670
Sargentos para carpinteiro de 0,80 cmts. compt°.	Um	—	—	55$000
Sargentos para carpinteiro de 1m,40 cmts. compt°.	Um	—	—	72$000
Serra circular de 75" x 6 1/2" (digo vertical)	Uma	74$700	46$000	83$000
Serra francêsa de 40" x 4"	Uma	23$000	9$800	36$000
Serra circular de 6"	Uma	14$950	12$800	16$000
Serra circular de 8"	Uma	20$700	15$800	21$000
Serra circular de 10"	Uma	26$400	24$200	26$000
Serra circular de 12"	Uma	33$300	48$200	36$000
Serra circular de 14"	Uma	43$700	49$600	43$000
Serra circular de 22"	Uma	92$000	120$000	92$000
Serra de fita de 1/4"	Metro	1$260	2$600	1$500
Serra de fita de 1/2"	Metro	2$340	3$800	2$400
Serra de fita de 3/4"	Metro	2$790	3$900	3$200
Serra de fita de 1"	Metro	3$330	4$200	3$900
Serra de fita de 1 1/2"	Metro	5$400	5$900	7$600
Serrotes Greaves de 0,80	Um	31$500	26$200	39$000
Soda cáustica Giaut em latas de 1 quilo	Lata	3$300	2$300	—
Sulfato de sobre	Quilo	1$990	2$100	2$450
Solda de prata de 8 décimos de grossura n. 6.600 Mestre & Blatgé	Quilo	—	—	390$000
Sinetas para embarque	Uma	—	—	250$000
Sinetes para lacrar, com dizeres	Um	—	—	—
Trena metálica de 20 metros Rabone ou Chesterman	Uma	46$000	39$800	42$000
Idem, de 10 metros	Uma	32$000	32$000	36$000
Idem, de 5 metros	Uma	20$000	21$000	28$000
Taxa americana n. 10	Maço	$250	$220	$300
Taxa americana n. 12	Maço	$290	$268	$350
Taxa americana n. 14	Maço	$310	$320	$400
Tês para cano de ferro galvanisado de 3/8"	Um	$840	$680	$980
Idem, de 1/2"	Um	$960	$760	1$100
Idem, de 3/4"	Um	1$320	1$090	1$540
Idem, de 1"	Um	1$800	1$900	2$100
Idem, de 1 1/4"	Um	2$760	2$280	3$200
Idem, de 1 1/2"	Um	3$840	3$320	4$480
Tês de ferro preto de 3/4"	Um	1$540	—	—
Idem, de 1"	Um	2$100	—	—
Idem, de 1 1/4"	Um	3$220	—	—
Torneira de latão para água, com válvula de 1/2"	Uma	6$500	3$100	15$000
Idem, de 3/4"	Uma	10$500	5$600	19$000
Idem, de 1"	Uma	13$500	9$800	24$000
Torneiras niqueladas para água, com válvula de 1/2"	Uma	16$000	4$600	22$000
Idem, de 3/4"	Uma	22$000	9$480	28$000
Idem, de 1"	Uma	33$000	9$620	32$000
Sulfato de cobre				

S. A. Marvin	S. A. White Martins	Aços Roechling	Petrônio Acioli & Comp.	Proponente preferido	
—	18$900	—	—	White Martins.	18$900
—	$550	—	$680	Pereira & Comp.	$460
—	$680	—	$880	D. Garcia & Comp.	$480
—	$900	—	1$250	D. Garcia & Comp.	$600
—	1$200	—	1$680	Pereira & Comp.	$880
—	1$200	—	1$680	D. Garcia & Comp. (Sort.)	$960
—	2$500	—	2$480	Pereira & Comp.	1$580
—	3$200	—	3$900	D. Garcia & Comp.	3$000
—	3$200	—	3$900	D. Garcia & Comp.	3$000
—	3$200	—	3$900	Pereira & Comp.	2$900
—	3$200	—	4$200	Pereira & Comp.	2$800
—	2$500	—	2$650	White Martins.	2$500
—	4$000	—	3$990	P. Acioli & Comp.	3$990
—	6$800	—	7$150	White Martins.	6$800
—	—	—	82$000	Marques Couto.	55$000
—	—	—	—		—
—	2:250$000	—	—	Pereira & Comp.	1:980$000
—	1$380	—	1$870	Pereira & Comp.	$980
—	—	—	$498	Pereira & Comp.	$440
—	2$950	3$120	—	White Martins.	2$950
—	2$950	3$100	—	White Martins.	2$950
—	5$300	3$100	—	Aços Roechling.	3$100
—	4$450	4$570	—	White Martins.	4$450
—	45$000	—	—	D. Garcia & Comp.	35$000
—	—	—	—	Pereira & Comp.	1$600
—	—	—	—	Pereira & Comp.	$300
—	1$800	—	1$690	Pereira & Comp.	1$480
—	$700	—	$879	White Martins.	$700
—	8$500	—	7$200	Pereira & Comp.	6$300
—	—	—	$798	Marques Couto.	$670
—	39$000	—	55$800	White Martins.	39$000
—	48$000	—	78$600	White Martins.	48$000
—	79$000	—	78$700	Pereira & Comp.	48$000
—	—	—	22$600	Pereira & Comp.	9$800
—	18$000	12$900	13$800	Pereira & Comp.	12$800
—	19$000	16$600	19$600	Pereira & Comp.	15$800
—	30$000	23$200	26$300	Aços Roechling.	23$200
—	36$000	32$300	29$700	P. Acioli & Comp.	29$700
—	48$000	—	38$200	P. Acioli & Comp.	38$200
—	118$000	99$600	89$800	P. Acioli & Comp.	89$800
—	1$980	1$750	1$620	D. Garcia & Comp.	1$260
—	2$000	2$100	2$320	White Martins.	2$000
—	2$800	2$700	3$190	Aços Roechling.	2$700
—	3$100	—	3$720	White Martins.	3$100
—	5$200	4$400	4$980	Aços Roechling.	4$400
—	28$000	—	34$800	Pereira & Comp.	26$200
—	—	—	2$470	Pereira & Comp.	2$300
—	2$620	—	2$320	D. Garcia & Comp.	1$990
—	$580	—	376$000	White Martins.	$580
—	—	—	76$000	P. Acioli & Comp.	76$000
—	38$500	—	112$000	White Martins.	38$500
—	188$000	—	—	Pereira & Comp.	39$800
—	148$000	—	—	D. Garcia & Comp. (Sort.)	32$000
—	100$000	—	—	D. Garcia & Comp.	20$000
—	—	—	$270	Pereira & Comp.	$220
—	—	—	$275	Pereira & Comp.	$268
—	—	—	$328	D. Garcia & Comp.	$310
—	1$100	—	$910	Pereira & Comp.	$680
—	1$180	—	1$140	Pereira & Comp.	$760
—	1$480	—	1$690	Pereira & Comp.	1$090
—	2$150	—	2$340	D. Garcia & Comp.	1$800
—	3$480	—	3$250	Pereira & Comp.	2$280
—	4$480	—	4$550	Pereira & Comp.	3$320
—	1$480	—	4$080	White Martins.	1$480
—	2$100	—	4$760	White Martins (Sort.).	2$100
—	3$480	—	6$300	D. Garcia & Comp.	3$220
—	2$400	—	3$030	White Martins.	2$400
—	3$200	—	4$980	White Martins.	3$200
—	5$800	—	7$420	White Martins.	5$800
—	2$900	—	5$170	White Martins.	2$900
—	3$800	—	9$860	White Martins.	3$800
—	6$500	—	13$900	White Martins.	6$500

Materiais	Unidade	Dias Garcia & Comp. Ltda.	Pereira & Comp.	Marques Couto & Comp.
Tarracha para parafusos, Litle-Giant em estôjo, de 1/16 a 1/4.	Uma	120$000	620$000	130$000
Idem, de 1/4 a 1"	Uma	240$000	530$000	390$000
Tarracha para encanamento, Duplex, n. 42, de 1/2"	Uma	280$000	248$000	230$000
Idem, de 1/2", n. 43	Uma	320$000	348$000	295$000
Tarracha para encanamento, Armstrong, de 3/8" a 1 1/4".	Uma	220$000	238$000	630$000
Tornos para cano, de 1/8" x 4"	Um	80$000	180$000	250$000
Tornos para cano, de 3/8" x 2"	Um	38$000	83$000	110$000
Tôrno de bancada, de 6" de largura boca, Columbian n. 604.	Um	350$000	360$000	265$000
Tesoura para cortar folhas e chapas de 10"	Uma	19$000	18$000	14$000
Idem, de 16"	Uma	—	26$000	28$000
Tesoura a alavanca para cortar chapa, Mestre & Blatgé, n. 21.759.	Uma	1:980$000	—	—
Tela de arame para caixa de fumaça de locomotivas, com 3 1/2 malhas por polegada	Quilo	—	—	—
Tela metálica de 4 malhas por polegada	Quilo	—	—	—
Tela metálica de 6 malhas por polegada	Quilo	—	—	—
Traçadores de 1m50.	Um	30$000	27$600	45$000
Traçadores de 2m,00	Um	48$000	39$400	65$000
Travadeira automática, manual, para serras de fita	Uma	12$000	1:899$000	690$000
Tôrno para máquina de furar, Stevens Garve, base giratória, de 12"	Um	—	—	1:800$000
Tôrno forjado, inglês, com boca de 10", para ferreiro ou de perna de aço forjado, Columbian	Um	—	—	—
Talha de corrente marca Philadelphia ou Marix, capacidade de 12 toneladas	Uma	—	—	—
Tarjetas para portas de W. C. com dizeres Livre-ocupado.	Uma	6$000	29$800	85$000
Telhas de zinco, n. 20, de 2m,10 x 0m,60	Uma	—	28$000	42$000
Tijolos de barro refratário	Um	1$000	1$040	1$500
Trincha francesa, V. P. Corôa, de 2"	Uma	5$000	5$320	8$200
Trincha francesa, V. P. Corôa, de 3"	Uma	8$000	8$600	10$500
Trincha francesa, V. P. Corôa, de 4"	Uma	10$000	16$900	26$000
Trincha para fingir madeira	Coleção	—	—	120$000
Taxa cabeça niquelada para pano couro	Maço	—	1$800	—
Tubo de ebonite para exame de acumuladores	Um	—	—	—
Tinta preparada, S. Wilians Car Bodoy Tuscan Red 141.	Galão	—	76$640	—
Tinta preparada Car Primer Darck Wilians	Galão	—	40$400	55$000
Tinta em massa escura, Aparêlho Rough Stulff	Quilo	—	19$640	—
Tinta em massa clara, Aparêlho Rough Stulff	Quilo	—	19$400	—
Tinta esmalte preto para locomotivas, Comp. Industrial Limitada.	Galão	32$500	41$800	—
Tinta em pó verde cal extra, em pacotes	Quilo	2$840	3$400	3$800
Tinta em pó verde Londres, em pacotes	Quilo	2$430	3$600	2$700
Tinta em pó verde Paris, em pacote, não venenoso	Quilo	2$430	3$300	5$800
Trados Jonas & Colver ou Greave, de 9/16	Um	—	—	7$500
Trados Jonas & Colver ou Greaves, de 5/8	Um	—	7$700	8$200
Trados Jonas & Colver ou Greaves, de 1/2"	Um	—	6$800	7$200
Torcidas chatas para lanternas de 5/8	Uma	$400	$140	$150
Telha de zinco, de 1m,80, n. 22	Uma	—	—	—
Tubo de borracha para assetileno, Mestre & Blatgé, de 1/2", com revestimento de arame especeial	Metro	7$650	17$400	15$000
Tubo de borracha para oxigênio, tipo extra, reforçada com revestimento de arame de aço, Mestre & Blatgé.	Metro	11$800	21$200	18$000
Trena de aço Flexometer de 2 metros	Uma	19$800	9$800	12$000
A Vulcalin marca Vulcão	Galão	—	—	—
Vassoura de palha, 5 fios	Uma	3$200	1$890	—
Vassoura de piassava, Ideal, n. 4	Uma	2$800	2$100	—
Vermelhão da China.	Quilo	15$800	18$000	35$000
Vermelhão francês, de 1ª	Quilo	5$800	4$200	5$800
Velas stearinas, grossas	Maço	—	1$600	—
Verniz Flating, Royal-Blundel Spence ou Dock	Galão	52$000	74$500	59$000
Verniz Carriage, Royal-Bludel Spence ou Dock	Galão	54$000	69$200	59$000
Verniz Cold-Sise, Royal-Bludel Spence ou Dock	Galão	52$000	68$600	64$000
Verniz Carriage, da Companhia Industrial Ltda	Galão	35$000	24$600	—
Verniz Flating, da Companhia Industrial Ltda	Galão	34$000	24$800	—
Verniz Gold-Sise, da Companhia Industrial Ltda	Galão	32$000	23$100	—
Verniz Cristal, da Companhia Industrial Ltda	Galão	32$000	23$900	—
Verniz Flating — Lacol	Galão	27$500	23$900	31$800
Verniz Gold-Sise — Lacol	Galão	28$500	25$600	33$600
Vidro liso tríplo, de 5 m/m, de 45" x 22", branco	Um	51$010	43$400	44$200
Idem, de 30" x 30", duplo, branco	Um	18$140	14$600	22$800

S. A. Marvin	S. A. White Martins	Aços Roechling	Petrônio Acioli & Comp.	Proponente preferido	
—	148$000	—	—	Dias Garcia & Comp.	120$000
—	580$000	—	—	Dias Garcia & Comp.	240$000
—	180$000	—	266$000	White Martins.	180$000
—	300$000	—	293$000	Petrônio Acioli & Comp.	293$000
—	350$000	—	236$000	Dias Garcia & Comp.	220$000
—	165$000	—	—	Dias Garcia & Comp.	80$000
—	85$000	—	88$000	Dias Garcia & Comp.	38$000
—	380$000	—	—	Marques Couto & Comp.	265$000
—	25$000	—	16$000	Marques Couto & Comp.	14$000
—	28$000	—	36$000	Pereira & Comp.	26$000
—	4:180$000	—	—	Dias Garcia & Comp.	1:980$000
—	12$000	—	15$800	White Martins.	12$000
—	18$000	—	15$800	Petrônio Acioli & Comp.	15$800
—	18$000	—	15$800	Petrônio Acioli & Comp.	15$800
—	32$000	—	53$800	Pereira & Comp.	27$600
—	38$000	—	79$000	White Martins.	38$000
—	28$000	—	315$000	Dias Garcia & Comp.	12$000
—	780$000	—	—	White Martins.	780$000
—	118$000	—	—	White Martins.	118$000
—	2:618$000	—	—	White Martins.	2:618$000
—	12$000	—	14$800	Dias Garcia & Comp.	6$000
—	18$500	—	43$200	White Martins.	18$500
—	$790	—	1$300	White Martins.	$790
—	3$500	—	4$600	White Martins.	3$500
—	4$200	—	8$800	White Martins.	4$200
—	6$500	—	14$000	White Martins.	6$500
—	—	—	—	Marques Couto & Comp.	120$000
—	—	—	3$500	Pereira & Comp.	1$800
—	35$000	—	—	White Martins.	35$000
—	—	—	67$800	Petrônio Acioli & Comp.	67$800
—	46$000	—	59$000	Pereira & Comp.	40$400
—	12$500	—	13$800	White Martins.	12$500
—	12$500	—	13$800	White Martins.	12$500
—	41$800	—	45$200	Dias Garcia & Comp.	32$500
—	2$680	—	5$800	White Martins.	2$680
—	2$780	—	4$800	Dias Garcia & Com.	2$430
—	2$780	—	4$600	Dias Garcia & Com.	2$430
—	6$600	—	6$930	White Martins.	6$600
—	6$500	—	7$590	White Martins.	6$500
—	6$000	—	7$260	White Martins.	6$000
—	—	—	$600	Pereira & Comp.	$140
—	—	—	35$300	Petrônio Acioli & Comp.	35$300
—	7$500	—	9$850	White Martins.	7$500
—	18$000	—	—	Dias Garcia & Comp.	11$800
—	25$000	—	22$000	Pereira & Comp.	9$800
—	—	—	25$700	Petrônio Acioli & Comp.	25$700
—	2$900	—	2$820	Pereira & Comp.	1$890
—	—	—	3$740	Pereira & Comp.	2$100
—	11$800	—	12$480	White Martins.	11$800
—	5$500	—	5$600	Pereira & Comp.	4$200
—	—	—	—	Pereira & Comp.	1$600
—	58$000	—	65$700	Dias Garcia & Comp.	52$000
—	58$000	—	66$000	Dias Garcia & Comp.	54$000
—	58$000	—	76$500	Dias Garcia & Comp.	52$000
—	26$900	—	39$800	Pereira & Comp.	24$600
—	26$500	—	39$600	Pereira & Comp.	24$800
—	26$500	—	33$800	Pereira & Comp.	23$100
—	27$600	—	31$600	Pereira & Comp.	23$900
—	26$500	—	27$200	Pereira & Comp.	23$900
—	26$500	—	28$600	Pereira & Comp.	25$600
—	55$500	—	42$800	Petrônio Acioli & Comp.	42$800
—	18$600	—	15$600	Pereira & Comp.	14$600

. de iem	Materiais	Unidade	Dias Garcia & Comp. Ltda.	Pereira & Comp.	Marques Couto & Comp.
50	Vidro liso branco simples p/vidraça de 40" x 22".....	Um	8$600	7$400	9$400
51	Vidro Catedral amarelo de 40" x 22".....	Um	29$080	26$800	82$600
52	Vidro ôlho de boi, de cristal, com arruela de borracha, p/aparelho lubrificador Detroit 22°.....	Um	—	8$400	6$000
53	Vaso de vidro para baterias de 22 cmts. de altura por 12 de diâmetro.....	Um	—	6$400	8$200
54	Voltímetro combinado de 1 a 50 volts e 1 a 30 miliamperes, para experiência.....	Um	—	—	—
55	Válvula de retenção de ferro fundido de 2".....	Uma	40$000	13$800	—
56	Vidro para óculo de soldador n. 32.766, Mestre & Blatgé.....	Um	3$000	—	2$500
56A	Vidro Catedral, branco, de 40" x 22".....	Um	18$300	15$800	22$800
57	Zinco corrugado Armco de 1 m/m com 2,90 x 0,60, com flecha de 0,18.....	Fôlha	46$700	42$200	47$400
58	Zinco em barra Torpedo para fundição a 99 %.....	Quilo	2$343	1$900	1$880
59	Zinco liso em chapa n. 24.....	Quilo	3$480	—	3$900
60	Zarcão genuino inglês sêlo de ouro.....	Quilo	4$500	6$500	3$850
	Material Stone				
02	Lâmpada de canto J. Stone & Comp. Ltda., Berth Fitting n. 3.912.....	Uma	—	96$000	—
03	Instalação de fios completos p/carros de passageiros.	Uma	—	—	—
04	Aparelho completo para experimentar o ácido dos acumuladores (referência A — Material Stone)..	Um	—	—	—
05	Bóias indicadoras, referência 1.409.....	Uma	—	2$400	—
06	Chave para carro, referência 400 Z.....	Uma	—	—	—
07	Chave trifásica com fusível redondo p/30 amperes...	Uma	—	18$200	—
08	Chave bifásica com fusível redondo p/30 amperes...	Uma	—	9$600	—
09	Chaves comutadoras angulares.....	Uma	—	—	—
0	Cavalete de madeira referência 1.372.....	Um	—	6$300	—
1	Cabos p/instalação de carros, completos, referência 6.	Metro	—	—	—
2	Densímetros chatos, referência BA.....	Um	—	—	—
3	Densímetros redondos, referência BB — até 2.000..	Um	—	—	—
4	Escôvas de carvão, referência 40.....	Uma	—	—	—
5	Placas de ebonites laterais tipo Tonum Miniatura...	Uma	—	1$680	—
6	Placas de ebonites para fundos, Tonum Miniatura...	Uma	—	1$480	—
7	Pentes de contacto completos, referência 43 A.....	Um	—	—	—
8	Palhetas de pentes, referência 69 A.....	Uma	—	—	—
9	Acumuladores com 9 placas completas, Tonum Miniatura Stone ou Nadir de Figueiredo.....	Um	—	220$700	—
		Uma	—	6$900	—
9A	Tulipas de 6".....	Uma	—	6:148$000	—
	Materiais diversos				
0	Elétrobomba Cameron, fabricante — Ingersol Rand, tupo 1 1/2" RV 2, para elevar água.				
	Dados da instalação:				
	a) capacidade máxima 375 l. por minuto;				
	b) altura entre a bomba e ponto mais alto da descarga 30 M. com extensão de 250 metros;				
	c) a bomba aspira água de um reservatório inferior à temperatura de 150 centígrados (15 gráus centígrados);				
	d) altura de elevação 9 metros;				
	e) natureza da corrente elétrica alternativa: 220 volts, 3 fases e 50 ciclos;				
	f) funcionamento automático;				
	g) munida de retenção e acessórios indispensáveis...				
1	Micrômetro Slacomb n. 45, completo.....	Um	—	—	—
2	Micrômetro para medidas internas.....	Um	—	—	—
3	Esmeril portatil, pneumático n. 7, Litle David, Grinder acompanhado de serra de 8".....	Um	—	2:176$000	2:348$000
4	Plaina portatil Rotary Planer-Rooksby tamanho 18".	Uma	—	—	—
5	Tôrno portatil — Portable cranck pinturning — Rooksby n. 1, para locomotivas.....	Um	—	—	—
6	Plaina portatil — Portable locomotive cylinder flange — Rooksby n. 1.....	Uma	—	—	—
7	Aparelho Portostat p/prova de baterias elétricas.....	Um	—	—	—
8	Prensa hidráulica de eixar e deseixar rodas de locomotivas até 1.500 m/m. Lindermann G. M. B. H. Duesseldorf, pressão máxima 350 toneladas.....	Uma	—	—	—
9	Feltro p/assentos de carro, espessura 10 m/m.....	Quilo	—	—	—
0	Maçarico a gasolina p/remover tintas (Serv. pintura).	Um	65$000	—	55$000

S. A. Marvin	S. A. White Martins	Aços Roechling	Petrônio Acioli & Comp.	Proponente preferido	
—	9$800	—	9$600	Pereira & Comp.	7$400
—	32$900	—	29$800	Pereira & Comp.	26$800
—	7$500	—	—	Marques Couto	6$000
—	6$800	—	—	Pereira & Comp.	6$400
—	300$000	—	—	White Martins	300$000
—	12$000	—	23$800	White Martins	12$000
—	14$000	—	7$600	Marques Couto	2$500
—	34$800	—	17$300	Pereira & Comp.	15$800
—	—	—	58$400	Pereira & Comp.	42$200
—	2$400	—	1$990	Marques Couto	1$880
—	—	—	7$800	D. Garcia & Comp.	3$480
—	4$300	—	4$160	Marques Couto	3$850
—	—	—	224$000	Pereira & Comp.	[illegible]
—	—	—	1:455$000	P. Acioli & Comp.	1:455$000
—	—	—	98$600	P. Acioli & Comp.	98$600
—	—	—	4$600	Pereira & Comp.	2$400
—	—	—	672$000	P. Acioli & Comp.	672$000
—	—	—	17$600	P. Acioli & Comp.	17$600
—	—	—	11$200	Pereira & Comp.	9$600
—	—	—	68$000	P. Acioli & Comp.	68$000
—	—	—	9$800	Pereira & Comp.	6$300
—	—	—	2:255$000	P. Acioli & Comp. oferecem a instalação completa.	
—	—	—	25$000	P. Acioli & Comp.	25$000
—	—	—	19$900	P. Acioli & Comp.	19$900
—	—	—	5$800	P. Acioli & Comp.	5$800
—	—	—	4$200	Pereira & Comp.	1$680
—	—	—	4$200	Pereira & Comp.	4$200
—	—	—	39$600	P. Acioli & Comp.	39$600
—	—	—	18$200	P. Acioli & Comp.	18$200
—	207$000	—	638$000	Whit Martins	207$000
—	—	—	15$900	Pereira & Comp.	6$900
—	10:880$000	—	7:680$000		
—	—	—	—	Pereira & Comp.	6:148$000
—	—	—	—		—
—	2:450$000	—	—		—
—	—	—	—	Pereira & Comp.	2:176$000
—	—	—	—		—
—	—	—	—		—
—	—	—	—		—
—	—	—	—		—
—	28$000	—	—	White Martins	28$000
—	45$000	—	96$000	White Martins	45$000

N. de ordem	Materiais	Unidade	Dias Garcia & Comp. Ltda.	Pereira & Comp.	Marques Couto & Comp.
231	Cabide n. 8.818 Catálogo James Beresford & Son Ltda.	Um	—	38$000	—
232	Cabide n. 9.491 Catálogo James Beresford & Son Ltda.	Um	—	36$000	—
233	Porta copos n. 9.295 Catálogo James Beresford & Son Ltda.	Um	—	78$000	—
234	Fogão de ferro esmaltado para lenha tipo médio	Um	820$000	1:200$000	—
235	Ampereômetro para carga de baterias, The Western Schit, e fios 20-060	Um	—	—	—
236	Papelão isolante n. 16	Quilo	7$500	19$600	—
237	Papelão isolante n. 32 de 1/2"	Quilo	10$000	20$800	—
238	Papelão isolante n. 1/8"	Quilo	10$000	14$800	—
239	Calvanômetro	Um	—	—	—
240	Voltímetro de 32 o 32	Um	—	—	—
241	Voltímetro de 6 o 6	Um	—	—	—
242	Tornos para plainas Leblond n. 5 Swivel (giratório) designação do código Oxlike	Um	—	—	—
243	Farol para locomotivas Sumbeau diâmetro de 1" n. 4.414, headlight	Um	—	—	—
	Acessórios para carros e locomotivas				
263	Eixo de aço níquel para locomotivas de 50 3/8" de comprimento e 7 1/4" de diâmetro	Um	—	—	—
269	Tubo de aço para caldeira de 2" x 4m,60 de comprimento	Quilo	—	—	—
	Material a importar				
85	Aparelho para pintar à ar comprimido, sistema revólver, completo, para tôda a classe de pintura	Um	—	2:860$000	—
125	Aparelho elétrico para soldar, marca Wilson, com capacidade para 200 ampéres, com as respectivas ferramentas	Um	48:350$000	—	—
126	Aparelho telegráfico Morse com rélais, sistema corrente de repôuso Siemens	Um	—	3:480$000	—
226	Base esmeril duplo Ranson Manufaturing para corrente alternativa de 220 volts tipo 51 R. W. de 5 H. P.	Uma	—	11:759$000	—
228	Balança Pooley para 1.000 quilos	Uma	2:610$000		—
395	Dínamo tubo gerador para locomotivas RE-3 Sumbeam	Um	—	2:384$000	—
396	Datadores de ferro para bilhetes	Um	—	—	—
417	Espandidores para tubo de 1 1/4"	Um	46$000	—	—
418	Idem, de 1 1/2"	Um	59$000	—	—
419	Idem, de 1 3/4"	Um	64$000	—	—
420	Idem, de 2"	Um	84$000	—	—
421	Idem, de 4 1/2"	Um	295$000	—	—
422	Idem, de 5"	Um	390$000	—	—
723	Macaco de rôsca com movimento tranversal, com catraca, de 22" altura, para 25 toneladas americana, Style n. 109 T. com base n. 1	Um	932$000	658$000	—
729	Miliamperimetro de precisão Siemens com escala de 30 e 0 a 30 miliampéres	Um	—	298$000	—
731	Máquina Universal para beirar e moldurar Mestre & Blatgé n. 38.200 capacidade 1 mm. tipo 5	Uma	—	—	—
934	Placas para tornos The Cusman Chick C.° de 20" diâmetro, tipo Universal, rôsca do furo central 6 fios por polegada, diâmetro de 2 3/4"	Uma	—	—	—
935	Placas para tornos The Cusman Chick C.° de 8" diâmetro, tipo Universal, rôsca do furo central 6 fios por polegada, diâmetro de 1 3/4"	Uma	—	—	—
936	Placas para tornos The Cusman Chick C.° de 12" diâmetro, tipo Universal, rôsca do furo central 6 fios por polegada, diâmetro de 1 3/4"	Uma	—	—	—
963	Punção de banco para furar chapas Mestre & Blatgé 2.686	Uma	—	—	—
996	Rebôlo esmeril Carburundum bastardo de 1/2" x 7"	Um	27$000	—	—
997	Rebôlo esmeril Carburundum bastardo de 3/8" x 7"	Um	24$300	—	—
998	Rebôlo esmeril Carburundum bastardo de 1 1/2" x 9"	Um	778400	—	—
999	Rebôlo esmeril Carburundum murço de 6" x 1"	Um	31$500	—	—
000	Rebôlo esmeril Carburundum murço de 10" x 5/16	Um	39$600	—	—
001	Rebôlo esmeril Carburundum extra bastardo de 5" x 1"	Um	24$300	—	—
002	Rebôlo esmeril Carburundum extra bastardo de 14" x 3"	Um	306$000	—	—

S. A. Marvin	S. A. White Martins	Aços Roechling	Petrônio Acioli & Comp.	Proponente preferido	
—	—	—	—	Pereira & Comp.	38$000
—	—	—	—	Pereira & Comp.	36$000
—	—	—	—	Pereira & Comp.	78$000
—	—	—	1:180$000	D. Garcia & Comp.	820$000
—	—	—	—		—
—	—	—	17$600	D. Garcia & Comp.	7$500
—	—	—	—	D. Garcia & Comp.	10$000
—	—	—	17$600	D. Garcia & Comp.	10$000
—	—	—	560$000	P. Acioli & Comp.	560$000
—	—	—	68$000	P. Acioli & Comp.	68$000
—	—	—	66$000	P. Acioli & Comp.	66$000
—	—	—	—		—
—	—	—	—		
—	—	715$500	—	Aços Roechling.	715$500
—	3$900	—	—	White Martins.	3$900
—	2:980$000	—	—	Pereira & Comp.	2:860$000
—	11:800$000	—	—	White Martins.	11:800$000
—	3:600$000	—	—	Pereira & Comp.	3:480$000
—	9:800$000	—	—	White Martins.	9:800$000
—	2:980$000	—	—	D. Garcia & Comp.	2:610$000
—	2:290$000	—	—	White Martins.	2:290$000
—	480$000	—	—	White Martins.	480$000
—	—	—	—	D. Garcia & Comp.	46$000
—	—	—	—	D. Garcia & Comp.	59$000
—	—	—	—	D. Garcia & Comp.	64$000
—	—	—	—	D. Garcia & Comp.	84$000
—	—	—	—	D. Garcia & Comp.	295$000
—	—	—	—	D. Garcia & Comp.	390$000
—	660$000	—	—	Pereira & Comp.	658$000
—	330$000	—	—	Pereira & Comp.	298$000
—	1:275$000	—	—	White Martins.	1:275$000
—	2:180$000	—	—	White Martins.	2:180$000
—	320$000	—	—	White Martins.	320$000
—	520$000	—	—	White Martins.	520$000
—	1:425$000	—	—	White Martins.	1:425$000
—	—	—	—	D. Garcia & Comp.	27$000
—	—	—	—	D. Garcia & Comp.	24$300
—	—	—	—	D. Garcia & Comp.	77$400
—	—	—	—	D. Garcia & Comp.	31$500
—	—	—	—	D. Garcia & Comp.	39$600
—	—	—	—	D. Garcia & Comp.	24$300
—	—	—	—	D. Garcia & Comp.	306$000

	Materiais	Unidade	Dias Garcia & Comp. Ltda.	Pereira & Comp.	Marques Cout & Comp.
1.004	Relógio de parede, elétrico	Um	—	—	—
1.032	Rodeiro de aço estampado, para trólis, bitola de um metro	Um	—	—	—
1.099	Tesoura a alavanca para cortar chapa, Mestre & Blatge n. 21.759	Uma	—	2:391$000	—
1.106	Tornos para máquina de furar, Stevens Garve, base giratória, de 12"	Um	—	—	—
1.108	Talha de corrente marca Philadelphia ou Marix, capacidade de 12 toneladas	Uma	2:995$000	2:174$000	—
1.110	Telhas de zinco, n. 20, de 2m,10 x 0m,60	Uma	16$500	—	—
1.130	Telha de zinco, de 1m80, n. 22	Uma	14$000	—	—
1.157	Zinco corrugado, Armco, de mm., com 2,90 x 0,60, com flexa de 0,18	Folha	—	—	—
	Accessórios Pyle National				
1.161	Faróis de classificação, Pyle National, tipo Cibr-20 munido de vidros verde e vermelho e chave de acender e apagar	Um	224$000	213$800	—
1.162	Faróis de retaguarda de tender, Pyle National, tipo 1.095 W. A.	Um	215$900	202$800	—
1.163	Junta para conduto flexível FCCM-22 L	Uma	7$900	7$800	—
1.164	Conduto flexível, 3/4", H. A. 22	Metro	12$000	12$800	—
1.165	Receptáculos de tomada de corrente, de 3 fios, BRB-22	Um	58$500	58$400	—
1.166	Pino de tomada de 3 fios, BP.-30	Um	71$100	68$800	—
1.167	Caixas terminais, de tampa atarrachada, SCT-4.112	Uma	55$300	54$400	—
1.168	Receptáculos de tomada de 2 fios, BRB-12	Um	42$700	44$100	—
1.169	Pinos de tomada de 2 fios, BF-15	Um	52$200	51$200	—
1.170	Caixa de junção com tampa atarrachada, SCB-4.204	Uma	33$200	32$800	—
1.171	Peça de saída, SB-22	Uma	9$200	9$800	—
1.172	Junta para conduto flexível, FCCF-42	Uma	9$700	1$600	—
1.173	Junta para conduto flexível, FCCM-42	Uma	6$400	6$000	—
1.174	Caixa de terminal, STBD-224	Uma	80$600	79$700	—
1.175	União para condutos, CC-2	Uma	14$600	14$200	—
1.176	União para condutos, CC-1	Uma	11$400	11$800	—
1.177	Peça para lâmpada do estrado, FLD-1	Uma	30$100	29$900	—
1.178	Peça para ligação das lâmpadas de cabine, DFC-22	Uma	49$000	49$200	—
1.179	Peça para ligação das lâmpadas de cabine, DFT-22	Uma	50$600	50$400	—
1.180	Peça para ligação das lâmpadas de cabine, DFC-222	Uma	86$900	84$100	—
1.181	Caixas de fusíveis com chaves, PFC-22	Uma	47$400	48$400	—
1.182	Caixas terminais de tampa atarrachada, STLE-224	Uma	42$700	39$700	—
1.183	Chave de farol, HSCR-22	Uma	158$000	154$000	—
1.184	Peça para lâmpada do maquinista, ELSC-22	Uma	50$600	49$400	—
1.185	Receptáculos de tomada de 3 fios, BRBA-23	Um	58$500	56$700	—
1.186	Peça para uma chave, TFHC-225	Uma	30$100	29$800	—
1.187	Pino de tomada de 3 fios, BP-30	Um	71$100	72$400	—
1.188	Peça para conduto de tampa atarrachada, STB-22	Uma	14$300	67$300	—
.189	Receptáculos MRC-22	Um	49$000	48$100	—
.190	Receptáculos MRA-2	Um	47$400	39$600	—
.191	Pinos benjamin para os receptáculos, n. 903	Um	58$200	59$400	—
.192	Guarda lâmpadas para os monômetros, LCN-40	Uma	58$500	57$600	—
.193	Guarda lâmpadas para o nível dágua, LCB-55	Uma	55$300	55$100	—
.194	Guarda lâmpadas para o lubrificador, LCC-7.013	Uma	81$000	71$800	—
.195	Corda Deltabeston, para pendentes duplo, n. 16	Metro	11$500	10$600	—
196	Corda reforçada, duplo, n. 16	Metro	11$500	10$600	—
197	Anéis antifligungão (Referência 439 The Pyle National.	Um	35$000	34$600	—
198	Cavalete completo, regulador, (eferência 437 1/2, The Pyle National)	Um	62$000	57$800	—
199	Indusidos completos, (Referência 455 — The Pyle National)	Um	635$000	547$600	—
200	Molas de escôvas, (Referência 142 — The Pyle National)	Uma	3$800	4$600	—
201	Válvula reguladora, (Referência 750 — The Pyle National)	Uma	148$000	138$000	—
	Material Stone				
2	Lâmpada de canto, J. Stone & Comp. Ltda., Berth Fitting, n. 3.912	Uma	—	—	—
3	Instalação de fios, completos, para carros de passageiros	Uma	—	—	—
4	Aparêlho completo para experimentar o ácido dos acumuladores, (Referência A Material Stone)	Um	—	—	—
5	Bóias indicadoras, referência 1.400	Uma	—	—	—
6	Chave para carro, referência 400 Z	Um	—	—	—

S. A. Marvin	S. A. White Martins	Aços Roechling	Petrônio Acioli & Comp.	Proponente preferido	
—	1:580$000	—	—	White Martins	1:580$000
—	498$000	—	—	White Martins	498$000
—	3:850$000	—	—	Pereira & Comp	2:391$000
—	680$000	—	—	White Martins	680$000
—	2:200$000	—	—	Pereira & Comp	2:174$000
—	14$500	—	—	White Martins	14$500
—	—	—	—	Dias Garcia & Comp	14$000
—	32$500	—	—	White Martins	32$500
—	—	—	—	Pereira & Comp	213$800
—	—	—	—	Pereira & Comp	202$800
—	—	—	—	Pereira & Comp	7$800
—	22$500	—	—	Dias Garcia & Comp	12$000
—	—	—	—	Pereira & Comp	58$400
—	—	—	—	Pereira & Comp	68$800
—	—	—	—	Pereira & Comp	54$400
—	—	—	—	Dias Garcia & Comp	42$700
—	—	—	—	Pereira & Comp	51$200
—	—	—	—	Pereira & Comp	32$800
—	—	—	—	Dias Garcia & Comp	9$200
—	—	—	—	Pereira & Comp	1$600
—	—	—	—	Dias Garcia & Comp	6$400
—	—	—	—	Pereira & Comp	79$700
—	—	—	—	Pereira & Comp	14$200
—	—	—	—	Dias Garcia & Comp	11$400
—	—	—	—	Pereira & Comp	29$900
—	—	—	—	Dias Garcia & Comp	49$000
—	—	—	—	Pereira & Comp	50$400
—	—	—	—	Pereira & Comp	84$100
—	—	—	—	Dias Garcia & Comp	47$400
—	—	—	—	Pereira & Comp	39$700
—	—	—	—	Pereira & Comp	154$000
—	—	—	—	Pereira & Comp	49$400
—	—	—	—	Pereira & Comp	56$700
—	—	—	—	Pereira & Comp	29$800
—	—	—	—	Dias Garcia & Comp	71$100
—	—	—	—	Dias Garcia & Comp	14$300
—	—	—	—	Pereira & Comp	48$100
—	—	—	—	Pereira & Comp	39$600
—	—	—	—	Dias Garcia & Comp	53$200
—	—	—	—	Pereira & Comp	57$600
—	—	—	—	Pereira & Comp	55$100
—	—	—	—	Pereira & Comp	71$800
—	—	—	—	Pereira & Comp	10$600
—	—	—	—	Pereira & Comp	10$600
—	42$500	—	—	Pereira & Comp	34$600
—	—	—	—	Pereira & Comp	57$800
—	—	—	—	Pereira & Comp	547$600
—	18$000	—	—	Dias Garcia & Comp	3$800
—	—	—	—	Pereira & Comp	138$000
—	—	—	224$000	Petrônio Acioli & Comp	224$000
—	—	—	1:455$000	Petrônio Acioli & Comp	1:455$000
—	100$000	—	98$600	Petrônio Acioli & Comp	98$600
—	8$000	—	4$600	Petrônio Acioli & Comp	4$600
—	—	—	672$000	Petrônio Acioli & Comp	672$000

Código	Materiais	Unidade	Dias Garcia & Comp. Ltda.	Pereira & Comp.	Marques Couto & Comp.
207	Chave trifásica com fuzíveis redondos para 30 ampéres.	Uma	—	—	—
208	Chave bifásica com fuzíveis redondos para 30 ampéres.	Uma	—	—	—
209	Chave comutadora angulares.	Uma	—	—	—
210	Cavalete de madeira, referência 1.372	Um	—	—	—
211	Cabos para instalação de carros, completos, referência 6.	Metro	—	—	—
212	Densímetros chatos, referência BA	Um	—	—	—
213	Densímetros redondos referência BB, até 2,000	Um	—	—	—
214	Sscôvas de carvão, referência 40	Uma	—	—	—
215	Placas de ebonites laterais, tipo Tonum Miniature	Uma	—	—	—
216	Placas de ebonites para fundos, Tonum Miniature	Uma	—	—	—
217	Pentes de contácto completos, referência 43 A	Um	—	—	—
218	Palhetas de pentes, referência 69 A	Uma	—	—	—
219	Acumuladores com 9 placas, completas, Tonum Miniature Stone ou Nadir de Figueredo	Um	—	—	—
219A	Tulipas de 6".	Uma	—	—	—
	Materiais diversos				
220	Eletrobom Cameron fabricantes, Ingersoll Rand, tipo 1 1/2 RV 2, para elevar água, conforme detalhes.	Uma	9:680$000	—	—
223	Esmeril portátil, pneumático n. 7, Litle David, Grinder, acompanhado de serra de 8"	Um	—	—	—
224	Plaina portátil Rorary Planer — Rooksby — tamanho 18".	Uma	—	5:774$000	—
225	Tôrno portátil Portable Cranck Pinturning — Rooksby n. 1 para locomotivas	Um	—	8:914$000	—
226	Plaina portátil Portable Locomotive Cylinder Flange — Rooksby — n. 1	Uma	—	6:738$000	—
228	Prensa hidráulica de eixar e deseixar rodas de locomotivas até 1.500 mm. Lindermann G. M. B. H. Duesseldorf, pressão máxima 350 toneladas.	Uma	50:600$000	85:600$000	—
230	Maçarico a gasolina para remover tintas, serviço de pintura.	Um	—	—	—
234	Fogão de ferro esmaltado para lenha, tipo médio.	Um	—	—	—
236	Papelão isolante n. 16	Quilo	—	—	—
238	Papelão isolante de 1/8	Quilo	—	—	—
239	Galvanômetro.	Um	—	—	—
240	Voltímetro de 32 o 32	Um	—	—	—
241	Voltímetro de 6 o 6	Um	—	—	—
242	Tôrnos para plaina Leblond n. 5 Swivel (giratório) designação do código Oxlike	Um	—	—	—
243	Faról para locomotiva Sumbeau, diâmetro de 12" n. 4.414, headlight.	Um	—	—	—
	Acessórios para carros e locomotivas				
244	Aros para vagões de 21 5/8" de diâmetro interno, 5 1/4" de largura da sapata e 3 1/4 de espessura.	Um	195$890	—	—
245	Aros para vagões de 19 5/8" de diâmetro interno, 5 1/4" de largura da sapata e 3 1/4 de espessura.	Um	187$860	—	—
246	Aros para vagões de 22 1/4" de diâmetro interno, 5 1/4" de largura da sapata e 3 1/4 de espessura.	Um	200$980	—	—
247	Aros para carros mixtos de 22 1/4" de diâmetro interno, 5 1/4" de largura da sapata e 3 1/4" de espessura.	Um	200$985	—	—
248	Aros para jôgo de guia de locomotivas tipo 300, de 16 7/8" de diâmetro interno, 5 1/4" de largura da sapata e 3 1/4" de espessura	Um	178$800	—	—
249	Aros motrizes com flanges para locomotivas tipo 300 de 41 1/4" de diâmetro interno, 5 1/4" de largura da sapata e 3 1/4" de espessura	Um	324$500	—	—
250	Aros motrizes sem flanges para locomotivas tipo 300 de 41 1/4" de diâmetro interno, 6" de largura da sapata e 3 1/4" de espessura	Um	343$500	—	—
251	Aros para truque trazeiros de locomotivas tipo 300 de 30 3/8" de diâmetro interno, 5 1/4" de largura da sapata e 3 1/4" de espessura	Um	189$500	—	—

S. A. Marvin	S. A. White Martins	Aços Roechling	Petrônio Acioli & Comp.	Proponente preferido	
—	24$000	—	17$600	P. Acioli & Comp.	17$600
—	18$000	—	14$200	P. Acioli & Comp.	14$200
—	—	—	68$000	P. Acioli & Comp.	68$000
—	—	—	9$800	P. Acioli & Comp.	9$800
—	Metro 15$000	—	2:255$000	P. Acioli & Comp. (Oferece completa).	
—	45$000	—	25$000	P. Acioli & Comp.	25$000
—	45$000	—	19$900	P. Acioli & Comp.	5$800
—	6$000	—	5$800	P. Acioli & Comp.	9$800
—	3$000	—	4$200	White Martins.	3$000
—	2$000	—	4$200	White Martins.	2$000
—	44$000	—	39$600	P. Acioli & Comp.	39$600
—	22$000	—	18$200	P. Acioli & Comp.	18$200
—	—	—	638$000	P. Acioli & Comp.	638$000
—	—	—	15$900	P. Acioli & Comp.	15$900
—	9:860$000	—	7:680$000	P. Acioli & Comp.	7:680$000
—	2:250$000	—	—	White Martins.	2:250$000
—	—	—	—	Pereira & Comp.	5:774$000
—	—	—	—	Pereira & Comp.	8:914$000
—	—	—	—	Pereira & Comp.	6:738$000
—	—	—	—	D. Garcia & Comp.	50:600$000
—	—	—	96$000	P. Acioli & Comp.	96$000
—	—	—	1:180$000	P. Acioli & Comp.	1:180$000
—	—	—	17$600	P. Acioli & Comp.	17$600
—	—	—	17$600	P. Acioli & Comp.	17$600
—	—	—	560$000	P. Acioli & Comp.	560$000
—	—	—	68$000	P. Acioli & Comp.	68$000
—	—	—	66$000	P. Acioli & Comp.	66$000
—	680$000	—	—	White Martins.	680$000
—	1:220$000	—	—	White Martins.	1:220$000
—	186$200	—	—	White Martins.	186$200
—	203$000	—	—	D. Garcia & Comp.	187$860
—	214$800	—	—	D. Garcia & Comp.	200$980
—	214$300	—	—	D. Garcia & Comp.	200$985
—	180$500	—	—	D. Garcia & Comp.	178$800
—	383$500	—	—	D. Garcia & Comp.	324$500
—	406$000	—	—	D. Garcia & Comp.	343$500
—	189$400	—	—	White Martins.	189$400

Materiais	Unidade	Dias Garcia & Comp. Ltda.	Pereira & Comp.	Marques Couto & Comp.
·os para tender de locomotivas tipo 300, de 26 7/8" de diâmetro interno, 5 1/2" de largura da sapata e 3 1/4" de espessura	Um	235$500	—	—
·os para jôgo de guia de locomotivas Consolidation, tipo 200, de 19 3/8" de diâmetro interno, 5 1/2" de largura da sapata e 3 1/4" de espessura	Um	189$500	—	—
·os para rodas motrizes com flanges de locomotivas Consolidation, tipo 200, de 36 5/8" de diâmetro interno, 5 1/2" de largura da sapata e 3 1/4" de espessura	Um	297$580	—	—
·os para rodas motrizes sem flanges para locomotivas Consolidation tipo 200, de 36 5/8" de diâmetro interno, 6" de largura da sapata e 3 1/4" de espessura	Um	308$980	—	—
·os para jôgo de guia de locomotivas Tem-Whel tipo 100, de 18 5/8" de diâmetro interno, 5 1/2" de largura da sapata e 3 1/4" de espessura	Um	196$500	—	—
·os motrizes com flanges para locomotivas Tem-Whel tipo 100, de 36 5/8" de diâmetro interno 5 1/2" de largura da sapata e 3 1/4" de espessura	Um	303$500	—	—
·os motrizes sem flanges, para locomotivas Tem-Whel tipo 100, de 36 5/8" de diâmetro interno, 6" de largura da sapata e 3 1/4" de espessura	Um	306$500	—	—
·os para tender de 23 1/2" de diâmetro interno, 5 1/2" de largura da sapata e 3 1/4" de espessura	Um	214$580	—	—
·os para tender de 21 5/8" de diâmetro interno, 5 1/2" de largura da sapata e 3 1/4" de espessura	Um	200$860	—	—
xos para vagões de 1.570 mms. de comprimento topo a topo, 0.096 mms. na grossura da manga, 0.120 mm. na grossura do cubo da roda e outros detalhes, conforme desenho	Um	258$680	—	—
xos para tender de locomotivas de 66 1/4" de comprimento topo a topo, 4 3/8" na grossura da manga e 6 1/4" de grossura no cubo da roda, e outros detalhes, conforme desenho	Um	328$860	—	—
xos de aço niquel para locomotivas de 50 3/8" de comprimento e 7 1/4" de diâmetro	Um	635$860	—	—
·deiros para carros de 68" de comprimento topo a topo, 4" na grossura da manga, 8" de comprimento no assento do bronze, 5/8" de rebordo externo e 23 7/8" no cubo da roda ,e outros detalhes, conforme desenho	Um	—	—	—
·uque para carros de passageiros Dyle Bacalan, bitola de 1 metro	Um	11:880$000	12:840$000	—
·uque para vagões fechados para 20 toneladas, Dyle Bacalan, bitola de 1 metro	Um	7:660$000	7:478$000	—
·ngerões completos para locomotivas Baldwin número 37.791, classe 10 — 28 — E. 101	Par	—	—	—
·ngerões completos para locomotivas Baldwin número 37.790, classe 10 — 28 — E. 100	Par	—	—	—
·ıbo de aço para caldeira de 2" x 4m,60 de comprimento	Quilo	2$540	—	—
jetores Metropolitan n. 3	Um	—	615$000	—
Material Westinghouse				
Chave H. 6:				
·ça n. 29.303	Uma	73$500	74$400	—
·ço n. 9.733	Uma	117$300	123$800	—
Válvula S. D. 4:				
·ça n. 2.027, referência 9	Uma	2$600	4$200	—
·ça n. 2.173, referência 6	Uma	24$800	27$600	—
·ça n. 17.282, referência n. 6	Uma	24$800	24$600	—
·ça n. 17.283, referência n. 6	Uma	24$800	27$600	—
·ça n. 17.284, referência n. 6	Uma	24$800	27$600	—
·ça n. 2.038, referência n. 36	Uma	$650	1$200	—
·ça n. 2.042, referência n. 35	Uma	$640	1$100	—
·ça n. 9.033, referência n. 15	Uma	31$300	35$600	—

S. A. Marvin	S. A. White Martins	Aços Roechling	Petrônio Acioli & Comp.	Proponente preferido	
—	299$000	—		D. Garcia & Comp.	235$500
—	191$700	—	—	D. Garcia & Comp.	189$500
—	349$600	—	—	D. Garcia & Comp.	297$580
—	360$900	—	—	D. Garcia & Comp.	308$980
—	189$400	—	—	White Martins	189$400
—	349$600	—	—	D. Garcia & Comp.	303$500
—	360$900	—	—	D. Garcia & Comp.	306$500
—	219$900	—	—	D. Garcia & Comp.	214$580
—	191$700	—	—	White Martins	191$700
—	216$800	—	—	White Martins	216$800
—	410$000	—	—	D. Garcia & Comp.	328$860
—	417$900	—	—	White Martins	417$900
—	1:208$000	—	—	White Martins	1:208$000
—	6:900$000	—	—	White Martins	6:900$000
—	6:700$000	—	—	White Martins	6:700$000
—	—	—	—		—
—	—	—	—		—
—	3$300	—	—	D. Garcia & Comp.	2$540
—	330$000	—	—	White Martins	330$000
				D. Garcia & Comp.	73$500
—	81$600	—	—	D. Garcia & Comp.	117$300
—	130$500	—	—		
—	2$900	—	—	D. Garcia & Comp.	2$600
—	27$700	—	—	D. Garcia & Comp.	24$800
—	27$700	—	—	Pereira & Comp.	24$600
—	27$700	—	—	D. Garcia & Comp.	24$800
—	27$700	—	—	D. Garcia & Comp.	24$800
—	1$200	—	—	D. Garcia & Comp.	$650
—	1$600	—	—	D. Garcia & Comp.	$640
—	35$000	—	—	D. Garcia & Comp.	31$300

N. de ordem	Materiais	Unidade	Dias Garcia & Comp. Ltda.	Pereira & Comp.	Marques Couto & Comp.
	Tríple valve H. 1				
1.280	Peça n. 6.520, referência 6.....	Uma	1$100	2$100	—
1.281	Peça n. 1.751, referência 16.....	Uma	1$700	2$600	—
	Tipo N				
1.282	Peça n. 28.710, referência 9.....	Uma	13$300	24$000	—
1.283	Peça n. 28.711, referência 9.....	Uma	15$800	16$200	—
1.284	Peça n. 28.712, referência 9.....	Uma	18$500	18$300	—
	F. 1				
1.285	Peça n. 4.233, completa.....	Uma	306$600	295$800	—
	F. 2				
1.286	Peça n. 1.826, completa.....	Uma	306$600	296$800	—
	H. 1				
1.287	Peça n. 1.717, completa.....	Uma	426$600	435$000	—
	G. 6				
1.288	Peça n. 56.673, completa.....	Uma	813$700	798$000	—
	H. 6				
1.289	Peça n. 65.587, completa.....	Uma	666$800	638$000	—
	S. 6				
1.290	Peça n. 19.293.....	Uma	437$700	436$000	—
	Torneiras				
1.291	Peça n. 2.092, completa.....	Uma	39$200	38$900	—
1.292	Peça n. 2.416, completa.....	Uma	17$700	18$600	—
	Manômetros				
1.293	Manômetros Inspetores, de 3 1/4, n. 20.976.....	Um	148$500	132$600	—
	Braçadeiras				
1.294	Braçadeiras para mangueira de 1 3/8", n. 26.378....	Uma	1$500	2$400	—

Araguarí, 10 de abril de 1934. — *Sebastião Cezar da Silva*, escriturário. Confere, 10 de abril de 1934. — *José Garcia*

Ata da concorrência administrativa permanente n. 1, para o fornecimento de materiais diversos, durante o ano financeiro de mil novecentos e trinta e quatro. Aos dois dias do mês de abril de mil novecentos e trinta e quatro, às treze horas, na Secretaria da Estrada, na cidae de Araguarí, Estado de Minas Gerais, presente a comissão encarregada do encerramento da mesma concorrência, presidida pelo engenheiro ajudante encarregado do expediente, José de Oliveira Machado e composta dos senhores José Saraiva de Medeiros Paes, almoxarife; Hermínio de Sousa Pinto, contador chefe da Contabilidade e Sebastião Cézar da Silva, escriturário. Foram recebidos envólucros contendo documentos de idoneidade dos Srs. Pereira & Comp. e Petrônio Acioli & Comp., de Araguarí; Dias Garcia & Comp. Ltda., Marques Couto & Comp., S. A. Marvin, do Rio de Janeiro; S. A. White Martins e Aços Roechling Buderus do Brasil Ltda., de São Paulo, tendo sido os mesmos julgados idôneos para tomarem parte na referida concorrência. Não foi tomada em consideração a proposta dos Srs. Norton Megaw & Comp. Ltda., do Rio de Janeiro, devido os mesmos não terem apresentado documentos exigidos por lei. Em seguida foram recebidas, abertas, lidas e rubricadas pelo presidente da comissão e pelos proponentes presentes as propostas apresentadas. Foi organizado o quadro comparativo de preços pelo qual se ve-

S. A. Marvin	S. A. White Martins	Aços Roechling	Petrônio Acioli & Comp.	Proponente preferido	
—	1$800	—		Dias Garcia & Comp.	1$100
—	2$000	—		Dias Garcia & Comp.	1$700
—	13$700	—	—	Dias Garcia & Comp.	13$300
—	16$400	—	—	Dias Garcia & Comp.	15$800
—	19$000	—	—	Pereira & Comp.	18$300
—	351$000	—	—	Pereira & Comp.	295$800
—	351$000	—	—	Pereira & Comp.	296$800
—	493$000	—	—	Dias Garcia & Comp.	426$600
—	939$000	—	—	Pereira & Comp.	798$000
—	748$000	—	—	Pereira & Comp.	638$000
—	489$000	—	—	Pereira & Comp.	436$000
—	43$600	—	—	Pereira & Comp.	38$900
—	19$600	—	—	Dias Garcia & Comp.	17$700
—	153$900	—	—	Pereira & Comp.	132$600
—	1$500	—	—	White Martins (sor.)	1$500

de Medeiros Paes, almoxarife. Visto. — *O. Machado*, pelo diretor.

---

rifica que os materiais couberam a diversas firmas proponentes, cujos preços mais baratos se acham anotados no mesmo quadro. Verificando-se o empate de alguns preços propostos, procedeu-se o desempate por sorteio com a combinação feita entre os membros da comissão e os representantes das firmas concorrentes. Os concorrentes deixarem de oferecer preços para os materiais correspondentes aos números seguintes, conforme se acha observado no quadro comparativo 136, 377, 378, 612, 613, 902, 1.221, 1.222, 1.227, 1.235, 1.267 e 1.268. A Comissão julga que podem ser adquiridos da acôrdo com a letra *E* do art. 246 do Regulamento Geral do Código de Contabilidade Pública. Os recibos de caução bem como os documentos de idoneidade, foram entregues aos interessados. Não foram contemplados no quadro da concorrência, os materiais de marcas diferentes das que foram pedidas por edital, conquanto apresentassem vantagens de preços. Nada mais havendo, para constar, foi encerrada a presente ata por mim Sebastião Cesar da Silva, servindo de secretário, pela Comissão e pelos proponentes presentes. Araguari, 2 de abril de 1934. — *José de Oliveira Machado*. — *João dos Santos Ribeiro*, pelo contador. — *José Saraiva de Medeiros Paes*. — *Petronio Acioli & Comp.* — P. p. *Paulo Mendonça*. — *Pereira & Comp.* — *Sebastião Cezar da Silva*. Confere com o original. — *Cauby Rosa*, 2° escriturário.

Estrada de Ferro de Goiaz

Dias Garcia & Comp., Ltda., firma brasileira, matriculada tabelecida nesta Capital à rua Visconde de Inhaúma ns. 23 , de acôrdo com o edital de concorrência de 23 de fevereiro 934, propõem fornecer à Estrada de Ferro de Goiaz, os criais abaixo mencionados.

CONCORRÊNCIA PERMANENTE N. 1

Materiais diversos

1. Aço chato para molas de Artur Balfour, com nervura de 3" x 1/2", quilo, dois mil e trezentos réis..... 2$300
2. Idem, idem de 3 1/2" x 7/16", quilo, dois mil e trezentos réis..... 2$300
3. Idem, idem, de 4" x 3/8", quilo, dois mil e tresentos réis..... 2$300
4. Aço redondo para molas, de Artur Balfour, de 3/4", quilo, mil oitocentos e trinta réis ..... 1$830
5. Idem, idem, de 1", quilo, mil oitocentos e trinta réis ..... 1$830
6. Idem, idem, de 1 1/8", quilo, mil oitocentos e trinta réis ..... 1$830
7. Idem, idem, de 1 1/4", quilo, mil oitocentos e trinta réis ..... 1$830
8. Idem, idem, de 5/8", quilo, dois mil e setecentos réis ..... 2$700
9. Idem, idem, de 3/8", quilo, três mil e quarenta réis ..... 3$040
10. Idem, idem, de 5/16", quilo, três mil trezentos e noventa réis..... 3$390
11. Idem, idem, de 1/4", quilo, três mil seiscentos e vinte réis..... 3$620
12. Idem, idem, de 3/16", quilo, três mil setecentos e trinta réis..... 3$730
13. Idem, idem, de 1/8", quilo, quatro mil cento e noventa e sete réis..... 4$197
14. Idem, idem, de 1 3/4", quilo, mil oitocentos e trinta réis ..... 1$830
15. Aço niquel redondo para pinos de locomotivas, de 2 1/2", quilo, três mil seiscentos e oitenta réis ..... 3$680
16. Idem, idem, de 3", quilo, três mil seiscentos e oitenta réis ..... 3$680
17. Idem, idem, de 6", quilo, três mil e noveentos réis ..... 3$900
18. Aço diamante extra-rápido de Artur Balfour, de 1/2" x 1/4", quilo, vinte mil réis ..... 20$000
19. Idem, idem, de 1/2" x 1/2", quilo, vinte mil réis ..... 20$000
20. Idem, idem, de 3/4" x 1/2", quilo, vinte mil réis ..... 20$000
21. Idem, idem, de 1" x 1/2", quilo, vinte mil réis ..... 20$000
22. Idem, idem, de 1" x 3/4", quilo, vinte mil réis ..... 20$000
23. Idem, idem, de 1" x 1", quilo, vinte mil réis ..... 20$000
24. Idem, idem, de 1 1/2" x 1", quilo, vinte mil réis ..... 20$000
25. Idem, idem, de 1 1/2" x 1 1/2", quilo, vinte réis ..... 20$000
26. Aço redondo extra especial (Doremberg-Uranus), de Artur Balfour, de 2", quilo, oito mil duzentos e oitenta réis..... 8$280
27. Idem, idem, de 2 1/4", quilo, oito mil duzentos e oitenta réis..... 2$280
28. Aço chato (Doremberg-Hidalgo), de 1/2" x x 1", Balfour, quilo, sete mil duzentos e e oitenta réis ..... 7$280
29. Aço octogonal, de 1/2", (Doremberg-Hidalgo), quilo, sete mil setecentos e sessenta réis ..... 7$760
30. Aço sextavado Balfour, de 1", quilo, dois mil quinhentos e trinta réis..... 2$530
31. Idem, idem, de 1 1/8", quilo, dois mil quinhentos e trinta réis..... 2$530
32. Idem, idem, de 1 1/4", quilo, dois mil quinhentos e trinta réis..... 2$530
34. Água-rás Pinheiro, em caixas de 2 latas, de 18 litros cada lata, caixa, cento e setenta e um mil réis..... 171$000
35. Alcool de 42°, litro, três mil e quinhentos réis ..... 3$500
39. Alargadores cônicos de navalhas postiças, com porca de graduação, Balfour, de 9/32", um, quarenta e um mil e quatrocentos réis ..... 41$400
40. Idem, idem, de 5/16", um, quarenta e um mil e quatrocentos réis..... 41$400
41. Idem, idem, de 11/32", um, quarenta e um mil e quatrocentos réis..... 41$400
42. Idem, idem, de 3/8", um, quarenta e seis mil réis ..... 46$000
43. Idem, idem, de 13/32", um, quarenta e seis mil réis ..... 46$000
44. Idem, idem, de 7/16", um, cinqüenta e um mil setecentos e cinqüenta réis..... 51$750
45. Idem, idem, de 1/2", um, cinqüenta e um mil setecentos e cinqüenta réis..... 51$750
46. Idem, idem, de 7/32", um, cincoenta e cinco mil e duzentos réis..... 55$200
47. Idem, idem, de 9/16", um, cincoenta e cinco mil e duzentos réis..... 55$200
48. Idem, idem, de 19/32", um, cincoenta e cinco mil e duzentos réis..... 55$200
49. Idem, idem, de 5/8", um, cincoenta e nove mil e oitocentos réis..... 59$800
50. Idem, idem, de 21/32", um, cincoenta e nove mil e oitocentos réis..... 59$800
51. Idem, idem, de 11/16", um, cincoenta e nove mil e oitocentos réis..... 59$800
52. Idem, idem, de 23/32", um, cincoenta e nove mil e oitocentos réis..... 59$800
53. Idem, idem, de 3/4", um, sessenta e dois mil e cem réis..... 62$100
54. Idem, idem, de 25/32", um, sessenta e dois mil e cem réis..... 62$100
55. Idem, idem, de 13/16", um, sessenta e quatro mil e quatrocentos réis..... 64$400
56. Idem, idem, de 27/32", um, sessenta e quatro mil e quatrocentos réis..... 64$400
57. Idem, idem, de 7/8", um, sessenta e nove mil réis ..... 69$000
58. Idem, idem, de 29/32", um, sessenta e nove mil réis ..... 69$000
59. Idem, idem, de 15/16", um, setenta e quatro mil setecentos e cincoenta réis..... 74$750
60. Idem, idem, de 31/32", um, setenta e quatro mil setecentos e cincoenta réis..... 74$750
61. Idem, idem, de 1", um, setenta e quatro mil setecentos e cincoenta réis..... 74$750
62. Idem, idem, de 1 1/32", um, setenta e quatro mil setecentos e cincoenta réis..... 74$750
63. Idem, idem, de 1 1/16", um, oitenta mil e quinhentos réis ..... 80$500
64. Idem, idem, de 1 3/32", um, oitenta mil e quinhentos réis ..... 80$500
65. Idem, idem, de 1 1/8", um, oitenta mil e quinhentos réis ..... 80$500
66. Idem, idem, de 1 5/32", um, oitenta mil e quinhentos réis ..... 80$500
67. Idem, idem, de 1 3/16", um, oitenta e dois mil e oitocentos réis..... 82$800
68. Idem, idem, de 1 7/32", um, oitenta e dois mil e oitocentos réis..... 82$800
69. Idem, idem, de 1 1/4", um, oitenta e cinco mil e cem réis..... 85$100
70. Idem, idem, de 1 17/32", um, oitenta e cinco mil e cem réis..... 85$100
71. Idem, idem, de 1 25/32", um, cento e vinte mil setecentos e cincoenta réis..... 120$750
72. Alicate de aço, cabo isolado, para 5.000 volts, de 6", um, três mil e oitocentos réis..... 3$800

73. Idem, idem, de 8", um, quatro mil e setecentos réis ..... 4$700
74. Alfabeto de aço, à punção de 5 m/m, coleção, vinte e três mil e quatrocentos réis.... 23$400
75. Idem, idem, de 10 m/m, coleção, quarenta e cinco mil réis..... 45$000
76. Alumínio em barra para fundição, 1ª fusão, quilo, sete mil e setecentos réis..... 7$700
77. Amarelo cromo canário em pacotes, quilo, três mil e quinhentos réis..... 3$500
78. Amianto em pó, quilo, mil e trezentos réis.. 1$300
79. Amianto em tabletes de 1 1/2" de grossura, quilo, seis mil e oitocentos réis..... 6$800
80. Amônea em pedra, quilo, sete mil e oitocentos réis ..... 7$800
82. Antimônio metálico para fundição, quilo, quatro mil trezentos e cincoenta réis... 4$350
83. Arcos de púa com catraca, um, dezesete mil réis ..... 17$000
84. Arcos para serrilhas com graduação de 12", um, quatro mil e quinhentos réis..... 4$500
85. Aparelhos para pintar a ar comprimido, sistema revólver, completo, para todas as classes de pintura, um, dois contos oitocentos e vinte mil réis..... 2:820$000
101. Arame de cobre de 5/16", quilo, cinco mil quatrocentos e oitenta réis..... 5$480
102. Idem, idem, de 1/4", quilo, cinco mil quatrocentos e oitenta réis..... 5$480
103. Idem, idem, de 1 m/m, quilo, cinco mil setecentos e sessenta réis..... 5$760
104. Arame de latão de 1/16", quilo, sete mil setecentos e noventa réis..... 7$790
105. Idem, idem, de 1/8", quilo, sete mil quatrocentos e dez réis..... 7$410
106. Idem, idem, de 3/16", quilo, sete mil trezentos e sessenta réis ..... 7$360
107. Idem, idem, de n. 14, quilo, sete mil quinhentos e setenta réis..... 7$570
109. Idem, idem, de n. 16, quilo, sete mil novecentos e noventa réis..... 7$990
110. Idem, idem, de n. 20, quilo, oito mil quinhentos e sessenta réis..... 8$560
111. Arruelas de borracha para freios Westinghouse, conforme amostra, uma, trezentos e cincoenta réis $350
112. Arruelas de borracha, roliças, para vidros indicadores de 5/8", uma, cento e cincoenta réis $150
113. Arruelas de ferro punçonadas de 1 1/4", quilo, dois mil quinhentos e cincoenta réis.... 2$550
114. Idem, idem, de 1 1/2", quilo, dois mil quinhentos e cincoenta réis..... 2$550
115. Idem, idem, de 1 1/8", quilo, dois mil quinhentos e cincoenta réis..... 2$550
116. Idem, idem, de 3/4", quilo, dois mil quinhentos e cincoenta réis..... 2$550
118. Idem, idem, de 5/8", quilo, dois mil quinhentos e cinqüenta réis..... 2$550
119. Idem, idem, de 1/2", quilo, dois mil e quinhentos e cinqüenta réis..... 2$550
120. Idem, idem, de 5/16", quilo, três mil e dez réis ..... 3$010
121. Idem, idem, de 3/8", quilo, dois mil quinhentos e cinqüenta réis..... 2$550
122. Idem, idem, de 1/4", quilo, três mil quatrocentos e quarenta réis..... 3$440
123. Idem, idem, de 7/8", quilo, dois mil quinhentos e cinqüenta réis..... 2$550
126. Aparelho telegráfico Morse, com réles, sistema corrente de repouso Siemens, um, três contos novecentos e cinqüenta réis ..... 3:950$000
127. Azul ultramar R. U., legítimo, em pacotes, quilo, dez mil e quatrocentos réis.... 10$400
128. Alvaiade de zinco V. Montagne, quilo, dois mil e setecentos réis..... 2$700
129. Ancorotes de 25 litros, para água, um, trinta e dois mil e duzentos réis..... 32$200
131. Assentos de madeira para cadeira, um, mil réis ..... 1$000
132. Alvaiade de chumbo, quilo, três mil quatrocentos e cinqüenta réis..... 3$450
133. Arruelas de borracha para filtros Pasteur, uma, duzentos e cinqüenta réis..... $250
137. Barro refratário, quilo, oitocento réis.... $800
138. Barbante em rôlo de 250 gramas, quilo, sete mil réis ..... 7$000
139. Betumadeiras de aço, de 2 1/2", de largura, uma, dois mil e cem réis..... 2$100
140. Borracha em lençol, entremeada de lona, de 1/16", quilo, seis mil e cem réis..... 6$100
141. Idem, idem de 1/8", quilo, seis mil e cem réis ..... 6$100
144. Breu em pedra de 1ª qualidade, quilo, mil setecentos e oitenta réis..... 1$780
145. Bronze fosforado, em lingote "Lenita" para fundição, quilo, cinco mil seiscentos e trinta réis ..... 5$630
146. Brocas para máquinas de furar madeira, espigas paralelas, 2 veios, de 1/4", uma, onze mil e quinhentos réis..... 11$500
147. Idem, idem, de 5/16", uma, doze mil seiscentos e cinqüenta réis..... 12$650
148. Idem, idem, de 3/8", uma, quatorze mil e novecentos réis ..... 14$900
149. Idem, idem, de 7/16", uma, dezesseis mil réis ..... 16$000
150. Idem, idem, de 5/8", uma, vinte e cinco mil réis ..... 25$000
151. Idem, idem, de 3/4", uma, trinta e um mil réis ..... 31$000
152. Brocas americanas, espiga paralela, para alta velocidade, de Artur Balfour, de 1/16", uma, mil oitocentos e quarenta réis ..... 1$840
153. Idem, idem, de 3/32", uma, dois mil e setenta réis ..... 2$070
154. Idem, idem, de 1/8", uma, dois mil e trezentos réis ..... 2$300
155. Idem, idem de 9/64", uma, dois mil seiscentos e quarenta e cinco réis..... 2$645
156. Idem, idem, de 5/32", uma, dois mil seiscentos e quarenta e cinco réis..... 2$645
157. Idem, idem, de 11/64", uma, dois mil novecentos e noventa réis..... 2$990
158. Idem, idem, de 3/16", uma, dois mil novecentos e noventa réis..... 2$990
159. Idem, idem, de 13/64", uma, dois mil novecentos e noventa réis..... 2$990
160. Idem, idem, de 7/32", uma, três mil duzentos e quarenta réis..... 3$240
161. Idem, idem, de 15/64", uma, três mil quatrocentos e cinqüenta réis..... 3$450
162. Idem, idem, de 1/4", uma, três mil quinhentos e sessenta e cinco réis..... 3$565
163. Idem, idem, de 17/64", uma, quatro mil e vinte e cinco réis..... 4$025
164. Idem, idem, de 9/32", uma, quatro mil setecentos e quinze réis..... 4$715
165. Idem, idem, de 5/16", uma, cinco mil e sessenta réis ..... 5$060
166. Idem, idem, de 11/32", uma, cinco mil setecentos e cinqüenta réis..... 5$750
167. Idem, idem, de 3/8", uma, seis mil seiscentos e setenta réis..... 6$670
168. Idem, idem de 1/2", uma, oito mil novecentos e setenta réis..... 8$970
169. Idm, idem, de 13/32", uma, sete mil cento e trinta réis ..... 7$130
170. Idem, idem, de 7/16", uma, sete mil trezentos e sessenta réis..... 7$360
171. Idem, idem, de 15/32", uma, oito mil duzentos e oitenta réis..... 8$280
172. Idem, idem, de 17/32", uma, treze mil trezentos e quarenta réis..... 13$340
173. Idem, idem, de 9/16", uma, dezenove mil oitocentos e noventa e cinco..... 19$895
174. Idem idem, de 19/32", uma, vinte e três mil oitocentos e cinqüenta réis..... 23$850
175. Brocas americanas espiga cônica, morse, Balfour, de 5/8", uma, dez mil cento e vinte réis ..... 10$120
176. Idem, idem, de 21/32", uma, dez mil novecentos e vinte e cinco réis..... 10$925
177. Idem, idem, de 11/16" uma, onze mil e quinhentos réis ..... 11$500
178. Idem, idem, de 23/32", uma, onze mil e quinhentos réis ..... 11$500

m, idem, de 3/4", uma, doze mil novecentos e noventa e cinco réis..... 12$995
m, idem, de 25/32", uma, quatorze mil e trinta réis ..... 14$030
m, idem, de 13/16", uma, quatorze mil novecentos e cinqüenta réis..... 14$950
m, idem, de 27/32", uma, dezesseis mil e cem réis ..... 16$100
m, idem, de 7/8", uma, dezessete mil e oitocentos e vinte réis..... 17$820
m, idem, de 29/32", uma, dezoito mil setecentos e quarenta réis..... 18$740
m, idem, de 15/16", uma, vinte mil e setecentos réis..... 20$700
m, idem, de 21/32", uma, vinte e um mil oitocentos e cicoenta réis..... 21$850
m, idem, de 1", uma, vinte e três mil réis..... 23$000
m, idem, de 1.3/8", uma, quarenta e três mil e setecentos réis..... 43$700
m, idem, de 1.1/32", uma, vinte e quatro mil quinhentos e cincoenta mil réis 24$550
m, idem, de 1.1/16", uma, vinte e seis mil quatrocentos e cincoenta réis.... 26$450
m, idem, de 1.3/32", uma, trinta e um mil réis..... 31$000
m, idem, de 1.1/8", uma, trinta e três mil tresentos e cincoenta réis..... 33$350
m, idem, de 1.5/32", uma, trinta e três mil tresentos e cincoenta réis..... 33$350
m, idem, de 1.3/16", uma, trinta e cinco mil seiscentos e cinqüenta réis..... 35$650
m, idem, de 1.7/32", uma, trinta e cinco mil seiscentos e cinqüenta réis..... 35$650
m, idem, de 1.1/4", uma, trinta e sete mil novecentos e cinqüenta réis..... 37$950
me, idem, de 1.9/32", uma, quarenta e um mil e quatrocentos réis..... 41$400
m, idem, de 1.5/16", uma, quarenta e um mil e quatrocentos réis..... 41$400
m, idem, de 1.7/16", uma, cinqüenta e dois mil e novecentos réis..... 52$900
m, idem, de 1.1/2", uma, cinqüenta e sete mil seiscentos e cinqüenta réis.... 57$650
m, idem, de 1.9/16", uma, sessenta e quatro mil e quatrocentos réis..... 64$400
m, idem, de 1.5/8", uma, sessenta e cinco mil e quinhentos réis..... 65$500
m, idem, de 1.11/16", uma, setenta e dois mil novecentos e cinqüenta réis.. 72$950
m, idem, de 1.3/4", uma, setenta e nove mil tresentos e cinqüenta réis..... 79$350
m, idem, de 1.13/16", uma, oitenta e nove mil e setecentos réis..... 89$700
m, idem, de 1.7/8", uma, noventa e oito mil e novecentos réis..... 98$900
m, idem, de 1.15/16", uma, cento e seis mil novecentos e cinqüenta réis..... 106$950
m, idem, de 2", uma, cento e dezesseis mil e cem réis..... 116$100
m, idem, de 2.1/8", uma, cento e vinte e sete mil seiscentos e cinqüenta réis 127$650
m, idem, de 2.1/4", uma, cento e cinqüenta e seis mil réis..... 156$000
oca para catraca, pé quadrado, 7/8", uma, trese mil e quatrocentos réis..... 13$400
cha encaixe cônico Morse, para brocas americanas de 1/4", uma, vinte e oito mil e oitocentos réis..... 28$800
m, idem, 5/8", uma, quarenta e nove mil e quinhentos réis..... 49$500
m, idem, de 11/16", uma, sessenta e nove mil e tresentos réis..... 69$300
m, idem, de 1", uma, oitenta e quatro mil e seiscentos réis..... 84$600
m, idem, de 1.1/4", uma, cento e trinta e cinco mil réis..... 135$000
ocha francêsa, de cabêlo, V. P. Coróa ou Elefante, n. 16, uma, trinta e três mil réis..... 33$000
rboletas para caixilhos, uma, duzentos e trinta réis..... $230

219. Bandes de zinco, reforçados, de 34", um, oito mil e duzentos réis..... 8$200
220. Bandeiras nacionais de quatro panos, uma, cento e seis mil réis..... 106$000
221. Idem, idem, de 6 panos, uma, duzentos e trinta e quatro mil réis..... 234$000
222 Bigornas de aço forjado, de 100 quilos, quilo, quatro mil e quarenta réis..... 4$040
223. Idem, idem, de 150 quilos, quilo, quatro mil e quarenta réis..... 4$040
224. Idem, idem, de 200 quilos, quilo, quatro mil e quarenta réis..... 4$040
227. Balas de chumbo para carabinas Winchester C 44, caixa, vinte e cinco mil réis.... 25$000
233. Carvão coque inglês, tipo grosso, para fundição, tonelada, quatrocentos e setenta e cinco mil réis..... 475$000
235. Cadinhos Salamder para 120 quilos, um, cento e noventa e oito mil réis..... 198$000
236. Cano de ferro galvanizado de 1/2", metro, dois mil novecentos e trinta e cinco réis..... 2$935
237. Idem, idem, de 1", metro, cinco mil tresentos e setenta e cinco réis..... 5$375
238. Idem, idem, de 3/4", metro, três mil oitocentos e setenta réis..... 3$870
239. Idem, idem, de 1/4", metro, três mil réis.. 3$000
240. Idem, idem, de 3/8", metro, dois mil seiscentos e cinqüenta réis..... 2$650
241. Idem, idem, de 2", metro, doze mil duzentos e cinqüenta e cinco réis..... 12$255
242. Idem, idem, de 3", metro, vinte mil duzentos e cinqüenta réis..... 20$250
244. Cano de ferro, preto, de 3/8", metro, dois mil setecentos e cinqüenta réis..... 2$750
245. Idem, idem, de 1/2", metro, três mil duzentos e vinte réis..... 3$220
246. Idem, idem, de 3/4", metro, quatro mil e duzentos réis..... 4$200
247. Idem, idem de 1", metro, cinco mil setecentos e vinte réis..... 5$720
248. Idem, idem, de 1 1/4", metro, sete mil e setecentos réis..... 7$700
249. Idem, idem, de 1/4", metro, três mil seiscentos e oitenta réis..... 3$680
250. Idem, idem, de 1 1/2", metro, oito mil seiscentos e quarenta réis..... 8$640
251. Cabo de aço de 1/4", quilo, nove mil e quinhentos réis..... 9$500
252. Idem, idem, de 1 1/2", quilo, sete mil e duzentos réis..... 7$200
263. Camurça em peles de 0,60, uma, quinze mil réis..... 15$000
264. Carbureto de cálcio 7 x 15, quilo, mil oitocentos e trinta réis..... 1$830
265. Cêra virgem, quilo, seis mil e quarenta réis..... 6$040
266. Chaves de aço forjado de duas bocas de 7/8" x 3/4", uma, treze mil novecentos e cincoenta réis..... 13$950
267. Idem, idem, de 5/8" x 1/2", uma, sete mil e duzentos réis..... 7$200
268. Idem, idem, de 3/8" x 1/4", uma, dois mil novecentos e setenta réis..... 2$970
269. Idem, idem de 1 1/8" x 1", uma, vinte um mil e seiscentos réis..... 21$600
270. Idem, idem, de 1 1/2" x 1 1/4", uma, vinte oito mil e oitocentos réis..... 28$800
272. Idem, idem, de 1 1/8" x 1 1/4", uma, vinte três mil e quatrocentos réis..... 23$400
273. Idem, idem, de 1 1/2" x 1 3/4", uma, trinta e seis mil réis..... 36$000
274. Chave inglêsa bico de papagaio, tipo Strong, Jau ou Cliburg, de 6", uma, oito mil e quatrocentos réis..... 8$400
275. Idem, idem de 10", uma, onze mil e duzentos réis..... 11$200
276. Idem, idem, de 14", uma, vinte mil e trezentos réis..... 20$300
280 Costa canos até 2 1/2", um, cincoenta mil réis..... 50$000
281. Chaves de corrente de 24" de comprimento, uma, trinta e seis mil e quinhentos reis..... 36$500

282. Idem, idem, de 30", uma, cincoenta e dois mil réis. . ..... 52$000
283. Cobre em barra para fundição à 99%, quilo, quatro mil quatrocentos e trinta réis. 4$430
284. Chumbo em lençol de 1/16", quilo, dois mil trezentos e vinte réis..... 2$320
286. Corda americana de 1/2", quilo, vinte quatro mil réis. ..... 24$000
287. Idem, idem, de 1/4", quilo, vinte quatro mil réis. . ..... 24$000
288. Corda manilha de 1/2", quilo, três mil quinhentos e dez réis..... 3$510
289. Idem, idem, de 3/4", quilo, três mil quinhentos e dez réis..... 3$510
290. Idem, idem, de 1", quilo, três mil quinhentos e dez réis..... 3$510
291. Chave grifo tido Record de 10", uma, onze mil e setecentos réis..... 11$700
292. Idem, idem, de 12", uma, dezoito mil réis. 18$000
293. Idem, idem, de 16", uma, vinte seis mil e cem réis. . ..... 26$100
294. Idem, idem, de 18", uma, trinta quatro mil e duzentos réis..... 34$200
295. Contra-pinos partidos de 1/8" x 2", quilo, quinze mil réis. ..... 15$000
296. Idem, idem, de 3/16" x 3", quilo, quatorze mil réis. . ..... 14$000
297. Idem, idem, de 1/4" x 3", quilo, quatorze mil réis. . . .. 14$000
298. Idem, idem, de 5/16" x 3", quilo, quatorze mil réis. . ..... 14$000
299. Cotovelos de ferro galvanisado de 3/8", um, seiscentos réis. $600
300. Idem, idem, de 1/2", um, oitocentos e quarenta réis. $840
301. Idem, idem, de 3/4", um, mil e oitenta réis. . . .. 1$080
302. Idem, idem, de 1", um, mil seiscentos e oitenta réis. . ..... 1$680
304. Idem, idem, de 1 1/4", um, dois mil e quatrocentos réis. . ..... 2$400
306. Cotovelos de ferro preto de 3/4", um, mil cento e oitenta réis..... 1$180
307. Idem, idem, de 1", um, mil novecentos e sessenta réis. . ..... 1$960
308. Idem, idem, de 1 1/4", um, dois mil e oitocentos réis. . ..... 2$800
310. Curva de ferro galvanisado para cano de 1/2", uma, mil seiscentos e oitenta réis. . . .. 1$680
311. Idem, idem, de 3/8", uma, mil trezentos e vinte réis. . ..... 1$320
312. Idem, idem, de 3/4", uma, dois mil duzentos e oitenta réis..... 2$280
313. Idem, idem, de 1", uma, três mil trezentos e sessenta réis. ..... 3$360
314. Idem, idem de 3 1/2", uma, quarenta e três mil e duzentos réis..... 43$200
315. Curva de ferro preto de 3/4", uma, dois mil seiscentos e sessenta réis..... 2$660
316. Idem, idem, de 1", uma, três mil novecentos e vinte réis. ..... 3$920
317. Idem, idem, de 1 1/4", uma, seis mil e vinte réis. . ..... 6$020
318. Cola da Baía de 1ª qualidade, quilo, três mil quatrocentos e noventa réis..... 3$490
321. Carrinho de ferro para limpesa, chapa inteiriça, uma, cento e doze mil réis... 112$000
322. Chapa de cobre, de 1/16" x 1m,00 x 2m,00, quilo, seis mil novecentos e cincoenta réis. . . .. 6$950
323. Cobre em chapa, de 1/2" x 1m,00 x 2m,00, quilo, seis mil quinhentos e dez réis.. 6$510
324. Idem, idem, de 1/32" x 1m,00 x 2m,00, quilo, sete mil trezentos e noventa réis. . . .. 7$390
325. Idem, de 1m,00, quilo, sete mil duzentos e oitenta réis. . ..... 7$280
326. Cobre redondo, de 1/4", quilo, quatorze mil réis. . . .. 14$000
327. Idem, idem, de 3/8", quilo, doze mil novecentos e vinte réis..... 12$920
329. Idem, idem, de 1/2", quilo, nove mil novecentos e setenta réis..... 9$970
330. Idem, idem, de 3/4", quilo, nove mil novecentos e setenta réis..... 9$970
331. Idem, idem, de 7/8", quilo, nove mil novecentos e setenta réis..... 9$970
332. Idem, idem, de 1", quilo, nove mil novecentos e setenta réis..... 9$970
333. Idem, idem, de 1 1/4", quilo, nove mil novecentos e setenta réis..... 9$970
334. Idem, idem, de 1 1/2", quilo, nove mil novecentos e setenta réis..... 9$970
335. Idem, idem, de 2", quilo, nove mil novecentos e setenta réis..... 9$970
336. Correia de lona Highflex de 1/2" x 3 dobras, metro, seis mil e oitocentos réis. . . .. 6$800
337. Idem, idem, de 2" x 3 dobras, metro, nove mil e duzentos réis..... 9$200
338. Idem, idem, de 2 1/2" x 4 dobras, metro, doze mil e quinhentos réis..... 12$500
339. Idem, idem, de 3" x 4 dobras, metro, dezoito mil e quinhentos réis..... 18$500
340. Idem, idem, de 4" x 5 dobras, metro, trinta mil e quinhentos réis..... 30$500
341. Idem, idem, de 3 1/2" x 5 dobras, metro, vinte seis mil e quinhentos réis..... 26$500
342. Idem, idem, de 5" x 5 dobras, metro, trinta oito mil e quinhentos réis..... 38$500
343. Idem, idem, de 6" x 5 dobras, metro, quarenta cinco mil e quinhentos réis..... 45$500
344. Idem, idem, de 8" x 5 dobras, metro, sessenta e um mil réis..... 61$000
345. Corrente de ferro de 3/8", quilo. dois mil setecentos e cincoenta réis..... 2$750
346. Idem, idem, de 1/2", quilo, dois mil setecentos e cincoenta réis. ..... 2$750
347. Idem, idem, de 1 1/8", quilo, dois mil setecentos e cincoenta réis..... 2$750
350. Corrente de latão estampada, metro, mil e duzentos réis. . ..... 1$200
351. Crusvaldina em latas de 1 litro, lata, dois mil oitocentos e quarenta réis..... 2$840
352. Cadeados Yale de 2", um, trinta e cinco mil réis. . ..... 35$000
352. Congoleum (tapete) de 18" de largura, metro, cinco mil trezentos e vinte réis. . . .. 5$320
354. Cremonas reforçadas para portas e janelas, uma. cinco mil e seiscentos réis..... 5$600
355. Cabos para pás, um, dois mil e quinhentos réis. . . .. 2$500
356. Chave de fenda reforçada de 6". uma, dois mil réis. . ..... 2$000
357. Idem, idem, de 8", uma, dois mil e trezentos réis. . ..... 2$300
360. Chumbo para lacrar vagão, conforme o modêlo, quilo, dois mil quinhentos e sessenta réis. . ..... 2$560
364. Colheres para pedreiro, uma, quatro mil e seiscentos réis. ..... 4$600
365. Chumbo em barra, quilo, mil quatrocentos e cincoenta réis. ..... 1$450
369. Cano de latão de 1/4", quilo, treze mil e vinte réis. . ..... 13$020
370. Idem, idem, de 1/2", quilo, nove mil quinhentos e vinte réis..... 9$520
371. Idem, idem, de 5/8", quilo, nove mil quinhentos e vinte réis..... 9$520
372. Idem, idem, de 3/4", quilo, nove mil quinhentos e vinte réis..... 9$520
373. Idem, idem, de 1", quilo, nove mil quinhentos e vinte réis..... 9$520
376. Caol em latas de 1/8, lata, mil cento e cincoenta réis. . ..... 1$150
379. Carrinho para descarga, um, oitenta e seis mil réis. . ..... 86$000
380. Cadeados para vagão, com um só sistema de fecho, um, vinte mil réis..... 20$000
381. Cofre de ferro de 0,60 "Tipo B Internacional", um, oitocentos e oitenta mil réis. . . .. 880$000
233. Carvão coque inglês, tipo grosso, para fundição, tonelada, quatrocentos e setenta e cinco mil réis..... 475$000
251. Cabo de aço de 1/4", quilo, nove mil e quinhentos réis. . ..... 9$500

cuzentos réis. . ..... 7$200

2. Diamantes para cortar vidros Greaves, um, trinta e oito mil réis..... 38$000

4. Dobradiças de ferro de 2 1/2" x 1", uma, duzentos réis. $200

5. Idem, idem, de 3/4" x 1/2", uma, cento e cincoenta réis. $150

6. Idem, idem, de 3 1/2" x 1 1/4", uma. quatrocentos réis. $400

7. Dobradiças niqueladas de 3 1/2" x 1 1/4", uma, oitocentos réis. $800

8. Dobradiças vai-vem niqueladas de 3 1/2", uma, dez mil réis..... 10$000

9. Idem, idem, de 3", uma, oito mil e quinhentos réis. . ..... 8$500

1. Dobradiça de latão de 1", uma, trezentos réis. $300

2. Idem, idem, de 2", uma, setecentos réis... $700

3. Idem, idem, de 2 1/2", uma, novecentos e cincoenta réis. $950

4. Idem, idem, de 3", uma, mil e cem réis.... 1$100

5. Datadores de ferro para bilhetes, um, um conto e oitenta e oito mil réis..... 1:088$000

A Dinamite Nobel, quilo, vinte um mil réis. 21$000

7. Estôpa de algodão branca de 1ª qualidade, quilo, dois mil cento e cincoenta réis. 2$150

8. Estôpa de algodão, mesclada de 1ª qualidade, quilo, mil quinhentos e cincoenta réis. . . .. 1$550

9. Estôpa de lã de côr, quilo, três mil seiscentos e cincoenta réis..... 3$650

0. Estanho em vergas, Carneiro, quilo, vinte um mil quatrocentos e oitenta réis... 21$480

2. Escôva para lavar assoalho, uma, mil e oitocentos réis. . ..... 1$800

3. Enxadas Jacaré de 3 1/2 libras estreitas, uma, onze mil e quatrocentos réis.... 11$400

4. Enxadões Jacaré de 3 libras, estreitos, um, seis mil e quatrocentos réis..... 6$400

5. Estupim, rôlo, dois mil e quinhentos réis. 2$500

6. Escôva de aço para limas, uma, mil trezentos e cincoenta réis..... 1$350

8. Escôva de aço para tubos de caldeira de 1 3/4", uma, dois mil quinhentos e cincoenta réis. . ..... 2$550

9. Idem. idem, de 2", uma, dois mil seiscentos e oitenta réis..... 2$680

0. Idem, idem, de 2 1/2", uma, três mil cento e cincoenta réis. ..... 3$150

1. Esmeril em pó n. 0, quilo, cinco mil novecentos e cincoenta réis..... 5$950

2. Idem, n. 00, quilo, cinco mil novecentos e cincoenta réis. . ..... 5$950

3. Extrato de nogueira em pó, quilo, sete mil e oitocentos réis. ..... 7$800

4. Espêlho de cristal bisauté de 0,60 x 0,40 quadrangulares, um, cincoenta mil e trezentos réis. . ..... 50$300

5. Espêlho de cristal bisauté de 0,60 x 0,40 ovais, um, cincoenta e oito mil cento e noventa réis. ..... 58$190

6. Idem, idem, de 0.50 x 0.30 ovais, um, trinta mil e cincoenta réis..... 30$050

3. Escariador de furos de 1 1/4", um, vinte oito mil e oitocentos réis..... 28$800

5. Esmalte preto endurecido para locomotivas, marca "Lacol", galão, trinta e dois mil e quinhentos réis. ..... 32$500

6. Esmalte amarelo, cromo, endurecido, marca "Lacol", galão, trinta sete mil e quinhentos réis. . ..... 37$500

7. Esmalte branco cromo, marca "Lacol", galão, trinta e sete mil e quinhentos réis. . . .. 37$500

8. Ferro guza para fundição, macio, tonelada, quatrocentos e cincoenta mil réis..... 450$000

2. Ferro galvanisado em chapa n. 16, quilo, mil oitocentos e vinte réis..... 1$820

3. Idem, idem, n. 20, quilo, mil oitocentos e vinte réis. ..... 1$820

4. Idem, idem, n. 22, quilo, mil oitocentos e setenta réis. . ..... 1$870

vinte réis. . ..... 1$920

436. Idem, idem, n. 26, quilo, dois mil e vinte réis. . . .. 2$020

437. Ferro preto em chapa de 3/32" x 8' x 4' pés, quilo, mil quinhentos e setenta réis. . . .. 1$570

438. Idem, de 1/8" x 8 x 4 pés, quilo, mil quatrocentos e quarenta réis..... 1$440

439. Idem, de 3/16" x 8 x 4 pés, quilo, mil quatrocentos e quarenta réis..... 1$440

440. Idem, de 1/4" x 8 x 4 pés, quilo, mil quatrocentos e quarenta réis..... 1$440

441. Idem, idem, de 3/8" x 8 x 4 pés, quilo, mil quatrocentos e quarenta réis..... 1$440

442. Idem, de 1/2" x 8 x 4 pé, quilo, mil quatrocentos e quarenta réis..... 1$440

443. Idem, de 1/32" x 8 x 4 pés, quilo, mil quinhentos e setenta réis..... 1$570

444. Ferro L de 2" x 2", quilo, mil trezentos e cincoenta réis. . ..... 1$350

445. Idem, de 4" x 4", quilo, mil trezentos e cincoenta réis. . ..... 1$350

446. Idem, de 1 1/2" x 1 1/2", quilo, mil trezentos e cincoenta réis..... 1$350

447. Idem, de 1" x 1", quilo, mil trezentos e cincoenta réis. . ..... 1$350

448. Idem, de 3/4" x 3/4", quilo, mil quinhentos e setenta réis. ..... 1$570

449. Idem, de 3" x 3", quilo, mil trezentos e cincoenta réis. . ..... 1$350

450. Idem, de 1/2" x 1/2", quilo, mil setecentos e setenta réis. . ..... 1$770

451. Ferro redondo de 1/4", quilo, mil quinhentos e setenta réis..... 1$570

452. Idem, de 3/8", quilo, mil quatrocentos e setenta réis. . ..... 1$470

453. Idem, de 7/8", quilo, mil trezentos e dez réis. . ..... 1$310

454. Idem, de 5/8", quilo, mil trezentos e dez réis. . ..... 1$310

455. Idem, de 3/4", quilo, mil trezentos e dez réis. . ..... 1$310

456. Idem, de 1/2", quilo, mil trezentos e dez réis. . ..... 1$310

457. Idem, de 7/16", quilo. mil trezentos e dez réis. . ..... 1$310

458. Idem. de 1", quilo, mil trezentos e dez réis. . ..... 1$310

459. Idem, de 1 1/8", quilo, mil trezentos e dez réis. . ..... 1$310

460. Idem, de 1 1/4", quilo, mil trezentos e dez réis . . .. 1$310

561. Idem, de 1 3/8", quilo, mil trezentos e dez réis . . .. 1$310

462. Idem, de 1 3/4", quilo, mil trezentos e dez réis . . .. 1$310

463. Idem, de 1 1/2", quilo, mil trezentos e dez réis . . .. 1$310

464. Idem, de 2", quilo, mil trezentos e dez réis 1$310

465. Idem, de 2 1/4", quilo, mil trezentos e dez réis . . .. 1$310

466. Idem, de 2 1/2", quilo. mil trezentos e dez réis . . .. 1$310

467. Idem, de 2 3/4", quilo, mil trezentos e dez réis . . .. 1$310

468. Idem. de 3", quilo, mil trezentos e dez réis 1$310

469. Idem, de 3 1/4", quilo, mil trezentos e dez réis . . .. 1$310

470. Idem, de 3 1/2", quilo, mil trezentos e setenta réis ..... 1$370

471. Idem, de 3 3/4", quilo, mil seiscentos e setenta réis . . .. 1$670

472. Idem, de 4", quilo, mil seiscentos e setenta réis . . .. 1$670

473. Idem, de 4 1/4", quilo, mil seiscentos e setenta réis . . .. 1$670

474. Idem. de 4 1/2", quilo, mil seiscentos e setenta réis . . .. 1$670

476. Idem, de 5", quilo, mil seiscentos e setenta réis . . .. 1$670

478. Idem, de 6", quilo, mil setecentos e setenta réis . . .. 1$770

479. Ferro chato de 10" x 2", quilo, mil seiscentos e cincoenta réis..... 1$650

480. Idem, de 9" x 1", quilo, mil seiscentos e cincoenta réis . . . . . 1$650
481. Idem, de 8" x 1", quilo, mil seiscentos e cincoenta réis . . . . . 1$650
482. Idem, de 7" x 1", quilo, mil seiscentos e cincoenta réis . . . . . 1$650
483. Idem, de 6" x 1", quilo, mil seiscentos e cincoenta réis . . . . . 1$650
485. Idem, de 4" x 1/8", quilo, mil seiscentos e vinte réis . . . . . 1$620
488. Idem, de 2" x 5/8", quilo, mil trezentos e dez réis . . . . . 1$310
489. Idem, de 2" x 1/2", quilo, mil trezentos e dez réis . . . . . 1$310
490. Idem, de 1 3/4" x 1/2", quilo, mil trezentos e dez réis . . . . . 1$310
491. Idem, de 1 1/2" x 1/2", quilo, mil trezentos e dez réis . . . . . 1$310
492. Idem, de 1 1/2" x 1/4", quilo, mil trezentos e trinta réis . . . . . 1$330
493. Idem, de 1" x 1/4", quilo, mil trezentos e dez réis . . . . . 1$310
494. Idem, de 3" x 1/2", quilo, mil trezentos e dez réis . . . . . 1$310
495. Idem, de 2 1/2" x 3/8", quilo, mil trezentos e dez réis . . . . . 1$310
496. Idem, de 3/4" x 3/16", quilo, mil quinhentos e setenta réis . . . . . 1$570
497. Idem, de 4" x 1 1/8", quilo, mil e novecentos réis . . . . . 1$900
498. Ferro quadrado de 1 1/2", quilo, mil trezentos e vinte réis . . . . . 1$320
499. Idem, de 2", quilo, mil trezentos e vinte réis . . . . . 1$320
500. Idem, de 2 1/2", quilo, mil trezentos e vinte réis . . . . . 1$320
501. Idem, de 4", quilo, mil seiscentos e vinte réis . . . . . 1$620
502. Fileli para bandeira, branco, verde e vermelho, metro, cinco mil oitocentos e noventa réis . . . . . 5$890
514. Fôlha de Flandres XX, cunhete, cento e vinte e nove mil réis . . . . . 129$000
515. Idem, idem, XXX, cunhete, cento e quarenta e oito mil réis . . . . . 148$000
516. Fechaduras de latão para carros, de 0,10 x x 0,12, uma, quarenta e cinco mil réis. 45$000
517. Fechaduras de latão para carro, com trinco interno de 0,10 x 0,12, uma, quarenta e oito mil réis . . . . . 48$000
520. Fechaduras de latão para gavetas, uma, seis mil e oitocentos réis . . . . . 6$800
521. Fechaduras de ferro com trinco para portas, uma, doze mil réis . . . . . 12$000
522. Ferrôlhos para portas, fio redondo, um, mil e oitocentos réis . . . . . 1$800
528. Fio de algodão em novelos de 250 gramas, quilo, sete mil e quinhentos réis . . . . . 7$500
529. Formicida Capanema, em latas de uma garrafa, lata, quatro mil trezentos e vinte réis . . . . . 4$320
531. Formões de 1", um, quatro mil e duzentos réis . . . . . 4$200
542. Ferro de púa tipo Irwing de 3/16", um, dois mil réis . . . . . 2$000
543. Idem, idem, de 3/8", um, dois mil e quinhentos réis . . . . . 2$500
544. Idem, idem, de 1/4", um, dois mil e oitocentos réis . . . . . 2$800
545. Idem, idem, de 5/16", um, três mil e duzentos réis . . . . . 3$200
546. Idem, idem, de 1/2", um, três mil e seiscentos réis . . . . . 3$600
547. Idem, idem, de 5/8", um, três mil e oitocentos réis . . . . . 3$800
548. Idem, idem, de 3/4", um, quatro mil réis. 4$000
549. Idem, idem, de 7/8", um, quatro mil e cem réis . . . . . 4$100
550. Idem, idem, de 7/16", um, dois mil e seiscentos réis . . . . . 2$600
551. Idem, idem, de 1", um, quatro mil e quinhentos réis . . . . . 4$500
555. Gesso cré de 1ª qualidade, quilo, mil e cincoenta réis . . . . . 1$050
556. Grampos para correias, Jackson n. 1 L, um, mil e oitenta réis . . . . . 1$080
561. Grampos para correias, tipo Jacaré n. 15, marca F, um, quatrocentos réis $400
562. Idem, idem, n. 27, um, mil réis . . . . . 1$000
563. Idem, idem, n. 35, um, mil e cem réis . . . . 1$100
564. Idem, idem, n. 45, um, mil e novecentos réis . . . . . 1$900
565. Giz em pedra, quilo, mil duzentos e sessenta réis . . . . . 1$260
566. Goma laca amarela de 1ª qualidade, quilo, onze mil duzentos e noventa réis . . . . 11$290
570. Graxa amarela do Rio Grande, em bexigas, quilo, dois mil trezentos e oitenta réis. 2$380
571. Gaxeta de asbestos em fio, de 1/8", quilo, quinze mil e trezentos réis . . . . . 15$300
572. Idem, de asbestos em corda de 3/8", quilo, quinze mil e trezentos réis . . . . . 15$300
573. Idem, idem, de 5/8", quilo, quinze mil e trezentos réis . . . . . 15$300
574. Gaxeta de asbesto grafitada de 7/8", quilo, vinte e dois mil réis . . . . . 22$000
577. Goma arábica em pedra, quilo, cinco mil e quarenta réis . . . . . 5$040
581. Jal de cromo em pacotes, quilo, dois mil seiscentos e trinta réis . . . . . 2$630
585. Latão redondo de 5/16", quilo, cinco mil setecentos e setenta réis . . . . . 5$770
586. Idem, de 3/8", quilo, cinco mil setecentos e vinte réis . . . . . 5$720
587. Idem, de 1/2", quilo, quatro mil setecentos e setenta réis . . . . . 4$770
588. Idem, de 1/4", quilo, cinco mil oitocentos e setenta réis . . . . . 5$870
589. Idem, de 2", quilo, quatro mil e setecentos réis . . . . . 4$700
590. Idem, de 1 1/4", quilo, quatro mil e setecentos réis . . . . . 4$700
591. Idem, de 1 1/8", quilo, quatro mil e setecentos réis . . . . . 4$700
592. Idem, de 1", quilo, quatro mil e setecentos réis . . . . . 4$700
593. Idem, de 7/8", quilo, quatro mil e setecentos réis . . . . . 4$700
594. Idem, de 3/4", quilo, quatro mil e setecentos réis . . . . . 4$700
595. Idem, de 5/8", quilo, quatro mil e setecentos réis . . . . . 4$700
596. Idem, de 1 1/2", quilo, quatro mil e setecentos réis . . . . . 4$700
599. Latão em chapa de 1/8", quilo, cinco mil trezentos e cincoenta réis . . . . . 5$350
600. Idem, de 3/16", quilo, cinco mil trezentos e cincoenta réis . . . . . 5$350
601. Idem, de 1/16", quilo, seis mil e quinhentos réis . . . . . 6$500
602. Idem, de 1/4", quilo, cinco mil trezentos e cincoenta réis . . . . . 5$350
616. Limas meia cana bastarda Balfour de 6", uma, mil oitocentos e vinte réis . . . . . 1$820
617. Idem, de 8", uma, dois mil trezentos e noventa réis . . . . . 2$390
618. Idem, de 14", uma, seis mil e setecentos réis . . . . . 6$700
619. Idem, de 16", uma, nove mil e quatrocentos réis . . . . . 9$400
620. Idem, de 18", uma, doze mil e quinhentos réis . . . . . 12$500
621. Limas meia cana murça Balfour, de 8", uma, dois mil novecentos e setenta réis . . . . . 2$970
622. Idem, de 10", uma, quatro mil réis . . . . . 4$000
623. Idem, de 14", uma, oito mil duzentos e quarenta réis . . . . . 8$240
624. Idem, de 16", uma, dez mil e novecentos réis . . . . . 10$900
625. Idem, de 18", uma, quatorze mil e quinhentos réis . . . . . 14$500
626. Limas facas bastardas Balfour, de 6", uma, dois mil quatrocentos e cincoenta réis . . 2$450
627. Idem, de 8", uma, dois mil novecentos e setenta réis . . . . . 2$970
628. Idem, de 12", uma, cinco mil quinhentos e sessenta réis . . . . . 5$560
629. Lima faca murça Balfour, de 6", uma, dois mil novecentos e setenta réis . . . . 2$970
630. Idem, de 8", uma, três mil oitocentos e trinta réis . . . . . 3$830

631. Idem, de 12", uma, seis mil e seiscentos réis . . . . . 6$600
632. Limas chatas murças de Balfour, de 4", uma, mil quatrocentos e trinta réis.. 1$430
633. Idem, de 6", uma, mil oitocentos e vinte réis . . . . . 1$820
634. Idem, de 10", uma, três mil oitocentos e trinta réis . . . . . 3$830
635. Idem, de 12", uma, cinco mil quatrocentos e sessenta réis . . . . . 5$460
636. Idem, de 14", uma, sete mil quinhentos e setenta réis . . . . . 7$570
637. Idem, de 16", uma, dez mil réis..... 10$000
638. Idem, de 18", uma, quatorze mil e trezentos réis . . . . . 14$300
639. Lima chata bastarda Balfour, de 4", uma, mil e cincoenta réis..... 1$050
640. Idem, de 10", uma, três mil cento e sessenta réis . . . . . 3$160
641. Idem, de 14", uma, seis mil e seiscentos réis . . . . . 6$600
642. Idem, de 16", uma, oito mil e seiscentos réis . . . . . 8$600
643. Idem, de 18", uma, doze mil trezentos e sessenta réis . . . . . 12$360
644. Idem, triangular murça Balfour, de 4", uma, mil quatrocentos e trinta réis..... 1$430
645. Idem, de 6", uma, mil novecentos e dez réis . . . . . 1$910
646. Idem, de 8", uma, dois mil e quinhentos réis . . . . . 2$500
647. Idem, de 10", uma, quatro mil réis..... 4$000
648. Idem, de 14", uma, oito mil e novecentos réis . . . . . 8$900
649. Idem, de 16", uma, onze mil e oitocentos réis . . . . . 11$800
650. Idem, de 18", uma, quinze mil e oitocentos réis . . . . . 15$800
651. Lima triangular bastarda de 6", Balfour, uma, mil quatrocentos e oitenta réis. 1$480
652. Idem, de 8", uma, dois mil e duzentos réis . . . . . 2$200
653. Idem, de 14", uma, sete mil trezentos e oitenta réis . . . . . 7$380
654. Idem, de 16", uma, nove mil novecentos e setenta réis . . . . . 9$970
655. Idem, de 18", uma, treze mil e trezentos réis . . . . . 13$300
656. Lima quadrada murça Balfour de 8", uma, dois mil trezentos e noventa e cinco réis . . . . . 2$395
657. Idem, de 10", uma, três mil cento e sessenta réis . . . . . 3$160
658. Idem, de 14", uma, sete mil réis..... 7$000
659. Idem, de 16", uma, dez mil e quinhentos réis . . . . . 10$500
660. Idem, de 18", uma, quatorze mil e duzentos réis . . . . . 14$200
661. Lima redonda murça de Balfour, de 8", uma, dois mil e duzentos réis..... 2$200
662. Idem, de 10", uma, três mil duzentos e dez réis . . . . . 3$210
663. Idem, de 12", uma, quatro mil e duzentos réis . . . . . 4$200
663. Idem, de 14", uma, seis mil cento e trinta réis . . . . . 6$130
664. Idem, de 16", uma, nove mil quatrocentos e oitenta réis . . . . . 9$480
665. Idem, de 18", uma, quatorze mil e oitocentos réis . . . . . 14$800
666. Lima redonda bastarda Balfour, de 6", uma, mil duzentos e quarenta réis..... 1$240
667. Idem, de 8", uma, mil setecentos e setenta réis . . . . . 1$770
668. Idem, de 10", uma, dois mil trezentos e noventa réis . . . . . 2$390
669. Idem, de 14", uma, cinco mil cento e setenta réis . . . . . 5$170
670. Luvas de ferro galvanizado para canos, de 1/2", uma, quatrocentos e oitenta réis. $480
671. Idem, de 3/4", uma, seiscentos réis..... $600
672. Idem, de 1", uma, setecentos e vinte réis. $720
673. Idem, de 1 1/4", uma, mil e duzentos réis. 1$200
674. Luvas de ferro preto para canos de 1/2", uma, quinhentos e sessenta réis..... $560
675. Idem, de 3/4", uma, setecentos réis $700
676. Idem, de 1", uma, oitocentos e quarenta réis $840
677. Idem, de 1 1/4", uma, mil e quatrocentos réis . . . . . 1$400
679. Luvas de junção de ferro galvanizado, de 3/8", uma, dois mil cento e sessenta réis . . . . . 2$160
680. Idem, de 1/2", uma, dois mil setecentos e sessenta réis . . . . . 2$760
681. Idem, de 3/4", uma, três mil e seiscentos réis . . . . . 3$600
682. Idem, de 1", uma, quatro mil e duzentos réis . . . . . 4$200
683. Idem, de 1 1/4", uma, cinco mil e quatrocentos réis . . . . . 5$400
684. Idem, de 2", uma, dez mil e trezentos réis. 10$300
685. Idem, de 3", uma, trinta mil réis..... 30$000
686. Idem, de 3 1/2", uma, quarenta e oito mil réis . . . . . 48$000
687. Lona para cobertura de carros com 3 metros de largura, metro, cincoenta e sete mil e quinhentos réis..... 57$500
689. Lixa esmeril n. 000, fôlha, trezentos e dez réis $310
690. Lixa para madeira n. 00, fôlha, sessenta réis $060
691. Lixa para madeira n. 1, fôlha, sessenta e cinco réis $065
692. Luva de amianto para soldador, par, trinta e quatro mil réis..... 34$000
693. Machos para encanamentos de 1/2", um, seis mil e novecentos réis..... 6$900
694. Idem, de 3/4", um, oito mil e seiscentos réis . . . . . 8$600
695. Idem, de 1/8", um, três mil e quatrocentos réis . . . . . 3$400
696. Idem, de 1/4", um, quatro mil cento e quarenta réis . . . . . 4$140
697. Idem, de 3/8", um, cinco mil e setecentos réis . . . . . 5$700
698. Idem, de 1", um, doze mil e novecentos réis . . . . . 12$900
699. Machos para tarrachas Litle Giant com rosca americana de 3/64", um, dois mil setecentos e setenta réis..... 2$770
700. Idem, de 5/64", um, três mil trezentos e trinta réis . . . . . 3$330
701. Idem, de 3/16", um, dois mil setecentos e sessenta réis . . . . . 2$760
702. Idem, de 5/16", um, dois mil setecentos e sessenta réis . . . . . 2$760
703. Idem, de 1/4", um, dois mil setecentos e sessenta réis . . . . . 2$760
704. Idem, de 1/2", um, cinco mil setecentos e cincoenta réis . . . . . 5[illegible]50
705. Idem, de 9/16", um, seis mil e novecentos réis . . . . . 6$900
706. Idem, de 5/8", um, nove mil e duzentos réis . . . . . 9$200
707. Idem, de 11/16", um, onze mil e quinhentos réis . . . . . 11$500
708. Martelo de pena esférica de 0k,500, um, seis mil e quinhentos réis. . . . . 6$500
709. Martelo de unha, um, seis mil réis..... 6$000
710. Martelo de unha Ferradura, com cabo e luva n. 41, um, quinze mil réis... 15$000
711. Mandril para broca com capacidade de 0 a 19 mm., semelhante à marca "Westcott ou Standard Improved de The Standard Toll Gº, um, duzentos e cinqüenta mil réis. . . . . 250$000
712. Mandril com rosca para brocas com capacidade de 0 a 10 mm., Jacobs Mestre e Blatgé, um, duzentos mil réis 200$000
713. Maçarico para soldar (bicos) White Martins n. 1 a 15, estôjo, trezentos e noventa mil réis. . . . . 390$000
718. Metal Patente "Lenita" n. 2, quilo, treze mil quatrocentos e cinqüenta réis 13$450
729. Idem, idem, n. 3, quilo, dezoito mil setecentos e trinta réis. . . . . 18$730
720. Machado Collins n. 334, de 4 libras, um, doze mil e oitocentos réis..... 12$800
721. Machadinha Collins com unha, uma, nove mil e setecentos réis [illegible]

722. Malacacheta em lâminas, quilo, trezentos e oitenta mil réis. . ..... 380$000
725. Marretas de 5 quilos, quilo, dois mil novecentos e cinqüenta réis. . ..... 2$950
726. Marretas cônicas de pregação de 3,500 quilos, quilo, três mil duzentos e cinqüenta réis. . . .. 3$250
730. Máquina elétrica para furar até ¾", tipo The Standard, tipo 3 U. B., 220 volts com 900 R. P. M., uma, setecentos e cinqüenta e cinco mil réis 755$000
731. Máquina Universal para beirar e moldurar Mestre & Blatgé n. 38.200, capacidade de 1 mm., tipo 5, uma, um conto cento e quarenta mil réis. . . 1:140$000
733. Navalha de aço para desempenadeira de 16" x 1 ¼" x ⅛", uma, vinte e sete mil e quinhentos réis. . . .. 27$500
734. Idem, idem, de 20" x 4" x ¼", uma, sessenta e seis mil réis. . ..... 66$000
735. Níveis de bolhas de 8", de ferro, um, quarenta e cinco mil réis. . ..... 45$000
744. Óleo de linhaça crú Blundel Spencer, genuíno, em tambores de 200 quilos, quilo, quatro mil e cem réis. . . . . 4$100
745. Óleo para automóvel, Standard, médio, quilo, três mil duzentos e noventa réis. . . . . 3$290
746 Óleo para automóvel, Standard, pesado, quilo, três mil duzentos e noventa réis. . . . . 3$290
750. Óculos de vidro para soldar fibra especial, Mestre & Blatgé n. 32.763, um, quarenta e dois mil réis. . ..... 42$000
751. Óca francêsa, quilo, mil e duzentos réis 1$200
753. Porcas de ferro sextavadas de ¼", quilo, sete mil e setecentos réis. . ..... 7$700
754. Idem, de ⅜", quilo, seis mil duzentos e quarenta réis. . . .. 6$240
755. Idem, de ½", quilo, cinco mil cento e dez réis. . . .. 5$110
756. Idem, de ⅝", quilo, quatro mil quatrocentos e oitenta réis. . ..... 4$480
757. Idem, de ¾", quilo, quatro mil duzentos e setenta réis. . . .. 4$270
758. Idem, de ⅞", quilo, três mil novecentos ee noventa réis. . . .. 3$990
759. Idem, de 5|16", quilo, seis mil novecentos e quarenta réis. . . .. 6$940
760. Idem, de 1", quilo, três mil oitocentos e cinqüenta réis. . . . . 3$850
761. Idem, de 1 ⅛", quilo, três mil novecentos e noventa réis. . . .. 3$990
762. Idem, de 1 ¼", quilo, quatro mil e sessenta réis. . . . . 4$060
763. Idem, de 1 ½", quilo, quatro mil duzentos e setenta réis. . . . . 4$270
764. Idem, de 1 ¾", quilo, quatro mil duzentos e setenta réis. . . . . 4$270
765. Parafusos de ferro cabeça sextavada com porca e rosca de ¼" x 3", quilo, sete mil quinhentos e setenta réis. . . .. 7$570
766. Idem, idem, de ¼" x 3 ½", quilo, sete mil quinhentos e setenta réis. . . . . 7$570
767. Idem, de ¼ x 4", quilo, sete mil quinhentos e setenta réis. . . .. 7$570
768. Idem, de ⅜" x 3", quilo, cinco mil trezentos e vinte réis. . . .. 5$320
769. Idem, de ⅜" x 3 ½", quilo, cinco mil trezentos e vinte réis. . . .. 5$320
770. Idem, de ⅜" x 4", quilo, cinco mil trezentos e vinte réis. . . .. 5$320
771. Idem, de ⅜" x 5", quilo, cinco mil trezentos e vinte réis. . . .. 5$320
772. Idem, de ½" x 3 ½", quilo, quatro mil seiscentos e setenta réis. . . .. 4$670
773. Idem, de ½" x 4", quilo, quatro mil seiscentos e setenta réis. . . .. 4$670
774. Idem, de ½" x 4 ½", quilo quatro mil seiscentos e setenta réis. . . .. 4$670
775. Idem, de ½" x 5", quilo, quatro mil seiscentos e setenta réis. . . .. 4$670
776. Idem, de ⅝" x 1 ½", quilo, quatro mil cento e trinta réis. . . .. 4$130
777. Idem, de ⅝" x 5", quilo. quatro mil cento e trinta réis. . . .. 4$130
778. Idem, de ⅝" x 5 ½", quilo, quatro mil cento e trinta réis. . . .. 4$130
779. Idem, do ⅝" x 6", quilo, quatro mil cento e trinta réis. . . .. 4$130
780. Idem, de ⅝" x 6 ½", quilo, quatro mil cento e trinta réis. . . .. 4$130
781. Idem, de ⅝" x 7", quilo, quatro mil cento e trinta réis. . . .. 4$130
782. Idem, ⅝" x 7 ½", quilo, quatro mil cento e trinta réis. . . .. 4$130
783. Idem, de ⅝" x 8", quilo, quatro mil cento e trinta réis. . . .. 4$130
784. Idem, de ⅝" x 9", quilo. quatro mil cento e trinta réis. . . .. 4$130
785. Idem, de ⅝" x 10", quilo, quatro mil cento e trinta réis. . . .. 4$130
786. Idem, de ¾" x 4", quilo, três mil novecentos e oitenta réis. . . . . 3$980
787. Idem. de ¾" x 5 ½", quilo, três mil novecentos e oitenta réis. . . . . 3$980
788. Idem, de ¾" x 10", quilo, três mil novecentos e oitenta réis. . . . . 3$980
789. Idem, de ¾" x 12", quilo, três mil novecentos e oitenta réis. . . . . 3$980
790. Idem, de ⅞" x 5 ½", quilo, três mil seiscentos e setenta réis. . . .. 3$670
791. Idem, ⅞" x 7", quilo, três mil seiscentos e setenta réis. . . .. 3$670
792. Idem, de ⅞" x 10", quilo, três mil seiscentos e setenta réis. . . .. 3$670
793. Idem, de ⅞" x 12", quilo, três mil seiscentos e setenta réis. . . .. 3$670
794. Idem, de ⅞" x 16", quilo, três seiscentos e setenta réis. . . .. 3$670
795. Idem, de 1" x 5", quilo, três mil quinhentos e vinte réis. . . . . 3$520
796. Idem, de 1" x 10", quilo, três mil quinhentos e vinte réis. . . . . 3$520
797. Idem, de ½" x 3", quilo, quatro mil seiscentos e setenta réis. . . .. 4$670
798. Idem, de 1" x 20", quilo, três mil quinhentos e vinte réis. . . . . 3$520
799. Idem, de 1 ⅛" x 14", quilo, três mil quinhentos e vinte réis. . . . . 3$520
800. Idem, de 1 ⅛" x 21", quilo, três mil quinhentos e vinte réis. . . . . 3$520
801. Idem, de 1 ¾" x 14", quilo, três mil trezentos e setenta réis. . . . . 3$370
802. Idem, de 1 ¼" x 21", quilo, três mil trezentos e setenta réis. . . . . 3$370
803. Idem, de ⅝" x 6", quilo, cinco mil trezentos e vinte réis. . . .. 5$320
804. Idem, de ⅝" x 12", quilo, quatro mil cento e trinta réis. . . . . 4$130
805. Idem, de ¼" x ½", quilo, sete mil quinhentos e setenta réis. . . . . 7$570
806. Idem, de ¼" x 2", quilo, sete mil quinhentos e setenta réis. . . . . 7$570
807. Idem, de 5/16" x 2", quilo, seis mil trezentos e vinte réis. . . . . 6$320
808. Idem, de 5/16" x 1 ½", quilo, seis mil trezentos e vinte réis. . . . . 6$320
809. Idem, de ⅜" x 1 ½", quilo, cinco mil trezentos e vinte réis. . . .. 5$320
810. Idem, de ⅜" x ½", quilo, cinco mil trezentos e vinte réis. . . .. 5$320
811. Idem, de ⅜" x 2 ½", quilo, cinco mil trezentos e vinte réis. . . .. 5$320
812. Idem, de ½" x 1 ½", quilo, quatro mil seiscentos e setenta réis. . . .. 4$670
813. Idem, de ½" x 2", quilo, quatro mil seiscentos e setenta réis. . . .. 4$670
814. Idem, de ½" x 2 ½", quilo, quatro mil seiscentos e setenta réis. . . .. 4$670
815. Idem, de ½" x 6", quilo, quatro mil seiscentos e setenta réis. . . .. 4$670

, de ½" x 8", quilo, quatro mil seiscentos e setenta réis. . . . . 4$670
, de ⅝" x ½", quilo, quatro mil cento e trinta réis. . . . . 4$130
, de ⅝" x 2 ½", quilo, quatro mil cento e trinta réis. . . . . 4$130
, de ⅝" x 3", quilo, quatro mil cento e trinta réis. . . . . 4$130
, de ¾" x 3", quilo, três mil novecentos e oitenta réis. . . . . 3$980
, de ¾" x 5", quilo, três mil novecentos e oitenta réis. . . . . 3$980
, de ¾" x 13", quilo, três mil novecentos e oitenta réis. . . . . 3$980
, de ⅞" x 18", quilo, três mil seiscentos e setenta réis. . . . . 3$670
, de ⅞" x 14", quilo, três mil seiscentos e setenta réis. . . . . 3$670
, de 1" x 16", quilo, três mil quinhentos e vinte réis. . . . . 3$520
, de 1" x 14", quilo, três mil quinhentos e vinte réis. . . . . 3$520
, de ¾" x 3 ½", quilo, três mil novecentos e oitenta réis. . . . . 3$980
, de ¾" x 6", quilo, três mil novecentos e oitenta réis. . . . . 3$980
, de ¾" x 8", quilo,, três mil novecentos e oitenta réis. . . . . 3$980
, de 1 ½" x ⅜", quilo, três mil duzentos e noventa réis. . . . . 3$290
, de ½" x 1", quilo, quatro mil seiscentos e setenta réis. . . . . 4$670
, de ¼" x 1", quilo, sete mil quinhentos e setenta réis. . . . . 7$570
, de ⅝" x 1", quilo, cinco mil trezentos e vinte réis. . . . . 5$320
, de ⅝" x 1 ½", quilo, quatro mil cento e trinta réis. . . . . 4$130
, de ¾" x 2", quilo, três mil novecentos e oitenta réis. . . . . 3$980
, de ⅝" x 4 ½", quilo, cinco mil trezentos e vinte réis. . . . . 5$320
, de ⅝" x 2 ¾", quilo, cinco mil trezentos e vinte réis. . . . . 5$320
, de ⅝" x 2", quilo, cinco mil trezentos e vinte réis. . . . . 5$320
, de ½" x 7", quilo, quatro mil seiscentos e setenta réis. . . . . 4$670
, de ⅝" x 2", quilo, quatro mil cento e trinta réis. . . . . 4$130
, de ⅝" x 4", quilo, quatro mil cento e trinta réis. . . . . 4$130
, de ¾" x 7", quilo, três mil novecentos e oitenta réis. . . . . 3$980
, de ⅞" x 4", quilo, três mil seiscentos e setenta réis. . . . . 3$670
, de ⅞" x 5", quilo, três mil seiscentos e setenta réis. . . . . 3$670
, de ⅞" x 6", quilo, três mil seiscentos e setenta réis. . . . . 3$670
, de ⅞" x 8", quilo, três mil seiscentos e setenta réis. . . . . 3$670
, de ⅞" x 9", quilo, três mil seiscentos e setenta réis. . . . . 3$670
, de 7/8" x 11, quilo, três mil seiscentos e setenta réis . . . . . 3$670
, de 1" x 4", quilo, três mil quinhentos e vinte réis . . . . . 3$520
, de 1" x 6", quilo, três mil quinhentos e vinte réis . . . . . 3$520
, de 1" x 7", quilo, três mil quinhentos e vinte réis . . . . . 3$520
, de 1" x 8", quilo, três mil quinhentos e vinte réis . . . . . 3$520
, de 1" x 9", quilo, três mil quinhentos e vinte réis . . . . . 3$520
, de 1" x 11", quilo, três mil quinhentos e vinte réis . . . . . 3$520
, de 1" x 12", quilo, três mil quinhentos e vinte réis . . . . . 3$520
, de 1.1/8" x 10", quilo, três mil quinhentos e vinte réis . . . . . 3$520

859. Idem, de 1.1/8" x 20", quilo, três mil quinhentos e vinte réis . . . . . 3$520
860. Idem, de 1.1/8" x 22", quilo, três mil quinhentos e vinte réis . . . . . 3$520
863. Parafusos de latão, com fenda, cabeça oval, em maços de 1 grósa, de 3/4" x 5", maço, cinco mil novecentos e quarenta réis . . . . . 5$940
864. Idem, de 1" x 7", maço, nove mil quatrocentos e dez réis . . . . . 9$410
865. Idem, de 1.1/4" x 7", maço, onze mil quinhentos réis . . . . . 11$500
866. Idem, de 1.1/2" x 10", maço, vinte e um mil seiscentos e quarenta réis . . . . . 21$640
867. Idem, de 1.3/4" x 10", maço, vinte três mil quinhentos e oitenta réis . . . . . 23$580
868. Idem, de 2" x 12", maço, trinta e quatro mil cento e quarenta réis . . . . . 34$140
869. Idem, de 2.1/4" x 12", maço, trinta e nove mil e cinqüenta réis . . . . . 39$050
870. Idem, de 3" x 14", maço, sessenta mil réis.. 60$000
871. Idem, de 4" x 18", maço, cento e trinta cinco mil réis . . . . . 135$000
872. Idem, de 2" x 14", maço, quarenta e três mil réis . . . . . 43$000
873. Parafusos de latão, com fenda, cabeça chata, em maços de 1 grósa, de 1/2" x 5", maço, quatro mil e cem réis. . . . . 4$100
874. Idem, de 3/4" x 5", maço, cinco mil e cem réis . . . . . 5$100
875. Idem, de 1" x 7", maço, sete mil trezentos e noventa réis . . . . . 7$390
876. Idem, de 1" x 8, maço, oito mil e quatrocentos réis . . . . . 8$400
877. Idemm, de 1.1/2" x 9, maço, trêse mil e quatrocentos réis . . . . . 13$400
878. Idem, de 2" x 12, maço, vinte cinco mil e quinhentos réis . . . . . 25$500
878. Idem, de 2.1/4" x 12, maço, vinte nove mil e trezentos réis . . . . . 29$300
880. Idem, de 2.1/2" x 14", maço, quarenta mil e novecentos réis . . . . . 40$900
881. Idem, de 3" x 16, maço, sessenta mil réis.. 60$000
882. Idem, de 3.1/2" x 18, maço, setenta e sete mil e seiscentos réis . . . . . 77$600
883. Idem, de 4" x 18, maço, noventa e sete mil e quinhentos réis . . . . . 97$500
884. Parafusos de ferro, com fenda, cabeça chata, em maços de 1 grósa, de 1" x 7, maço, mil e novecentos réis . . . . . 1$900
885. Idem, de 1" x 8, maço, dois mil cento e oitenta réis . . . . . 2$180
886. Idem, de 3/4" x 5, maço, mil duzentos e noventa réis . . . . . 1$290
887. Idem, de 1" x 5, maço, mil seiscentos e dez réis . . . . . 1$610
888. Idem, de 1.1/2" x 9, maço, três mil e oitenta réis . . . . . 3$080
889. Idem, de 1.3/4" x 12, maço, quatro mil seiscentos e noventa réis . . . . . 4$690
890. Idem, de 2" x 14, maço, seis mil setecentos e trinta réis . . . . . 6$730
891. Idem, de 2.1/4" x 14, maço, sete mil quatrocentos e sessenta réis . . . . . 7$460
892. Idem, de 2.1/2" x 14, maço, oito mil réis.. 8$000
893. Idem, de 2.3/4" x 16, maço, onze mil seiscentos e vinte réis . . . . . 11$620
894. Idem, de 3" x 16, maço, doze mil e oitocentos réis . . . . . 12$800
895. Idem, de 3.1/2" x 18, maço, dezesete mil e setecentos réis . . . . . 17$700
896. Idem, de 3.1/4" x 19, maço, vinte e nove mil réis . . . . . 29$000
897. Idem, de 3.3/4" x 18, maço, trinta e dois mil réis . . . . . 32$000
898. Idem, de 4" x 12, maço, dez mil oitocentos e cinqüenta réis . . . . . 10$850
899. Idem, de 4.1/2" x 20, maço, cinqüenta e seis mil réis . . . . . 56$000
900. Idem, de 4" x 20, maço, vinte quatro mil e seiscentos réis . . . . . 24$600

901. Idem, de 2.1/2" x 14, maço, oito mil e cem réis . . . . . 8$100
903. Pregos pontas de paris, com cabeça, de 10 x 10, quilo, três mil seiscentos e trinta réis . . . . . 3$630
904. Idem, de 12 x 12, quilo, dois mil seiscentos e cinqüênta réis . . . . . 2$650
905. Idem, de 15 x 15, quilo, dois mil duzentos e sessenta réis . . . . . 2$260
906. Idem, de 17 x 21, quilo, dois mil cento e trinta réis . . . . . 2$130
907. Idem, de 19 x 27, quilo, mil novecentos e quarenta réis . . . . . 1$940
908. Idem, de 22 x 42, quilo, mil oitocentos e setenta réis . . . . . 1$870
909. Idem, de 20 x 30, quilo, mil oitocentos e setenta réis . . . . . 1$870
910. Pregos pontas de paris, sem cabeça, de 12 x x 12, quilo, dois mil seiscentos e cinqüênta réis . . . . . 2$650
911. Idem, de 15 x 15, quilo, dois mil duzentos e sessenta réis . . . . . 2$260
912. Idem, de 17 x 21, quilo, dois mil cento e trinta réis . . . . . 2$130
913. Idem, de 16 x 18, quilo, dois mil e duzentos réis . . . . . 2$200
914. Idem, de 19 x 27, quilo, mil novecentos e quarenta réis . . . . . 1$940
915. Palhinha para assento de carro, forrada de lona n. 3, com 1m,20 de largura, metro quadrado, sessenta e cinco mil e novecentos réis . . . . . 65$900
916. Pinceis chatos, para pintura, n. 25, um, dois mil réis . . . . . 2$000
917. Idem, idem, n. 30, um, três mil réis..... 3$000
918. Pinceis redondos, para pintura n. 25 um, dois mil réis . . . . . 2$000
919. Idem, idem, n. 30, um, três mil réis..... 3$000
920. Purpurina dourada, quilo, vinte sete mil e quatrocentos réis . . . . . 27$400
921. Purpurina prateada, quilo, vinte seis mil e trezentos réis . . . . . 26$300
922. Pó Macan, para solda de aço, quilo, quarenta e oito mil réis . . . . . 48$000
924. Idem, idem, para ferro fundido, quilo, trinta e nove mil e seiscentos réis..... 39$600
925. Idem, idem, para bronze, quilo, cento e dez mil réis . . . . . 110$000
926. Idem, idem, para latão, quilo, cento e dez mil réis . . . . . 110$000
927. Idem, idem, para cobre quilo, cento e dez mil réis . . . . . 110$000
928. Idem, idem, para alumínio, quilo, trezentos e oitenta e cinco mil réis..... 385$000
930. Pixe em tabores de ferro, quilo, quinhentos e oitenta réis. $580
931. Pregos de linha, tipo usado pela Estrada, quilo, mil seiscentos e oitenta réis.. 1$680
933. Pás de bico, com cabo, uma, seis mil duzentos e cinqüênta réis . . . . . 6$250
935. Placas para tôrno "The Cusman Chick Co", de 8" diâmetro, tipo universal, rôsca de furo central, seis fios por polegada, diâmetro de 1.3/4", uma, setecentos e cinqüênta mil réis . . . . . 750$000
936. Idem, idem, de 12", idem, idem, de 1.3/4", uma, um conto duzentos e cinqüênta mil réis . . . . . 1:250$000
937. Papelão Klinger de 1/32", quilo, doze mil réis . . . . . 12$000
938. Idem, de 1/16", quilo, doze mil réis..... 12$000
939. Papelão de amiânto, de 1/8", quilo, quatro mil e novecentos e cinqüênta réis.... 4$950
944. Prussiato de potassa para indústria, quilo, dzoe mil trezentos e quarenta réis.. 12$340
945. Parafina, quilo, cinco mil e novecentos réis 5$900
947. Pias de ferro esmaltado, com válvula de 0,56 x 0,42, uma, cento e oito mil réis 108$000
950. Pano couro, de 1m,40 de largura, metro, dezoito mil e quinhentos réis..... 18$500
951. Pedra hume, quilo, mil setecentos e cinqüênta réis . . . . . 1$750
953. Potasse, quilo, mil cento e quarenta réis.. 1$140
956. Puchadores para gaveta, oxidados e reforçados, com alça, um, dois mil réis.. 2$000
959. Pedra pomes natural, quilo, três mil cento e cinqüênta réis . . . . . 3$150
960. Peneiras de arame, para arroz, de 0,60, reforçada, uma, quatro mil e setenta réis 4$070
961. Idem, para café, de 0,60, reforçada, uma, três mil e oitenta réis . . . . . 3$080
962. Idem, para feijão, de 0,60, reforçada, uma, três mil e trezentos réis..... 3$300
963. Punção de banco, para furar chapas "Mestre e Blatgé", n. 2.686, um, um conto duzentos e cinqüênta mil réis..... 1:250$000
979. Rebites de ferro, cabeça redonda, de 3/16" x x 3/4", quilo, três mil setecentos e sessenta réis . . . . . 3$760
980. Idem, de 1á4" x 3/4", quilo, três mil seiscentos e quarenta réis . . . . . 3$640
981. Idem, de 1/4" x 1", quilo, três mil seiscentos e quarenta réis . . . . . 3$640
982. Idem de 3/8" x 3/4", quilo, três mil e cem réis . . . . . 3$100
983. Idem, de 3/8" x 1", quilo, três mil e cem réis . . . . . 3$100
984. Idem, de 3/8" x 1/8", quilo, quatro mil e quatrocentos réis . . . . . 4$400
985. Idem, de 1/2" x 1", quilo, dois mil setecentos e cinqüênta réis . . . . . 2$750
986. Idem, de 5/8" x 1.1/2", quilo, dois mil quinhentos e dez réis . . . . . 2$510
987. Idem, de 5/8" x 2", quilo, dois mil quinhentos e dez réis . . . . . 2$510
988. Idem, de 3/4" 2", quilo, dois mil trezentos e oitenta réis . . . . . 2$380
989. Idem, de 1/2" x 1.1/2", quilo, dois mil setecentos e cinqüênta réis . . . . . 2$750
990. Idem, de 5/8" x 7/32", quilo, dois mil quinhentos e dez réis . . . . . 2$510
991. Idem, de 3/16" x 1/2", quilo, três mil setecentos e sessenta e nove réis..... 3$769
992. Rebites de cobre, com arruelas, de 3/16" x x 3/4", quilo, dez mil e oitocentos réis 10$800
993. Idem, de 1/4" x 3/4", quilo, dez mil e oitocentos réis . . . . . 10$800
994. Idem, de 1/4" x 5/8", quilo, dez mil e oitocentos réis . . . . . 10$800
995. Idem, de 1" x 1/4", quilo, dez mil e oitocentos réis . . . . . 10$800
1.003. Roxo terra alemão, quilo, mil quatrocentos e cinqüenta réis . . . . . 1$450
1.044. Relógio de parede elétrico, um, setecentos e cinqüênta mil réis . . . . . 750$000
1.005. Relógio de parede, 0,36 diâmetro, olho de boi, marca Junghans, um, duzentos e setenta e cinco mil réis..... 275$000
1.006. Relógio para ronda, um, um conto seiscentos e noventa mil réis. . . . . 1:690$000
1.009. Registro de ferro glvanizado para canos, de 3/4", um, dez mil e oitocentos réis 10$800
1.011. Idem, de 1/2", um, oito mil e quatrocentos réis..... 8$400
1.012. Idem, de 1", um, quatorze mil e quatrocentos réis. . . . . 14$400
1.013. Idem, de 1 1/4", um, dezenove mil e duzentos réis. . . . . 19$200
1.014. Idem, de 2", um, trinta e nove mil e seiscentos réis. . . . . 39$600
1.015. Registros de ferro preto, para canos, de 3/4", um, doze mil e seiscentos réis. . . . . 12$600
1.016. Idem, de 1", um, dezesseis mil e oitocentos réis. . . . . 16$800
1.017. Idem, de 1 1-4", um, vinte e dois mil e quatrocentos réis. . . . . 22$400
1.019. Reduções de ferro galvanizado, para cano, de 3/8" x 1/2", uma, quatrocentos e oitenta réis. $480
1.020. Idem, de 1/2" x 3/4", uma, seiscentos réis. $600
1.021. Idem, de 1" x 1/2", uma, novecentos e sessenta réis. $960
1.022. Idem, de 1" x 3/4", uma, novecentos e sessenta réis. $960

023. Idem, de 1 1/2" 1 1/4", uma, mil novecentos e vinte réis. . ..... 1$920
024. Idem, de 2" x1 1/2", uma, três mil réis... 3$000
025. Idem, de 2" x 1", uma, três mil réis..... 3$000
026. Idem, de 2" x 3/4", uma, três mil réis.... 3$000
.027. Idem, de 2" x 1/2", uma três mil réis..... 3$000
028. Registro de latão, de 1/2", um, três mil e oitocentos réis. . ..... 3$800
029. Idem, de 3/4", um, cinco mil e duzentos réis. . ..... 5$200
030. Idem, de 1", um, sete mil e oitocentos réis. . ..... 7$800
031. Régua de aço milimetrada, de Rabone ou Birgman, de 1 metro, uma, sessenta e cinco mil réis..... 65$000
033. Registrador de entrada e de saída de empregados, um, três contos quatrocentos e cinqüenta mil réis..... 3:450$000
034. Sabão virgem, quilo, mil seiscentos e cinqüenta réis. . ..... 1$650
035. Sapólio Radium, um, quatrocentos e noventa réis. $490
038. Solda autogênia para aço, de 3/16", quilo,, seis mil réis. . ..... 6$000
039. Idem, para ferro fundido, de 3/16", quilo, seis mil e oitocentos réis..... 6$800
.040. Idem, para alumínio, de 3/16", trinta e cinco mil réis. ..... 35$000
.043. Serrilha Eclipse, de 1" x 12", uma, dois mil e dez réis. . ..... 2$010
004. Idem, de 5/8" x 12, uma, oitocentos e trinta e oito réis. $838
.046. Secante Castelo, em pacotes de 0,400, pacote, setecentos réis. $700
.049. Serra vertical, de 75" x 6 1/2", uma, setenta e quatro mil e setecentos réis.... 74$700
.050. Serra francesa, de 402 x 4", uma, vinte e três mil réis. . ..... 23$000
051. Serra circular, de 6", uma, quatorze mil novecentos e cinqüenta réis..... 14$950
.052. Idem, de 8", uma, vinte mil e setecentos réis. . ..... 20$700
.053. Idem, de 10", uma, vinte e seis mil e quatrocentos réis. . ..... 26$400
.054. Idem, de 12", uma, trinta e três mil e trezentos réis. . ..... 33$300
.055. Idem, de 14", uma, quarenta e três mil e setecentos réis .. .. 43$700
.056. Idem, de 22", uma, noventa e dois mil réis. 92$000
.057. Serra de fita, de 1/4", metro, mil duzentos e sessenta réis. ..... 1$260
.058. Idem de 1/2", metro, dois mil trezentos e quarenta réis..... 2$340
.059. Idem, de 3/4", metro, dois mil setecentos e noventa réis. . ..... 2$790
.060. Idem, de 1", metro, três mil trezentos e trinta réis. . ..... 3$330
.061. Idem, de 1 1/2", metro cinco mil e quatrocentos réis. . ..... 5$400
.062. Serrote Greaves, de 0,80, um, trinta e um mil e quinhentos réis..... 31$500
.063. Soda cáustica Giant, em latas de 1 quilo, lata, três mil e quinhentos réis..... 3$500
.064. Sulfato de cobre, quilo, mil novecentos e noventa réis. . ..... 1$990
.068. Trenas metálicas, de 20 metros, Rabone ou Chesterman, uma, quarenta e seis mil réis. . ..... 46$000
..069. Idem, idem, de 10 metros, uma, trinta e dois mil réis. . ..... 32$000
.070. Idem, idem, de 5 metros, uma, vinte mil réis. . ..... 20$000
071. Tacha americana, n. 10, maço, duzentos e cinqüenta réis. $250
1.072. Idem, n. 12, maço, duzentos e noventa réis $290
.073. Idem, n. 14, maço, trezentos e dez réis.... $310
.074. Tês de ferro galvanizado para cano, de 3/8", um, oitocentos e quarenta réis..... $840
1.075. Idem, de 1/2", um, novecentos e sessenta réis $960
.076. Idem, de 3/4", um, mil trezentos e vinte réis..... 1$320
.077. Idem, de 1", um, mil e oitocentos réis..... 1$800
.078. Idem, de 1 1/4", um, dois mil setecentos e sessenta réis. . ..... 2$760

1.079. Idem, de 1 1/2", um, três mil oitocentos e quarenta réis. . ..... 3$840
1.080. Tês de ferro preto, de 3/4", um, mil quinhentos e quarenta réis. ..... 1$540
1.081. Idem, de 1", um, dois mil e cem réis..... 2$100
1.082. Idem, de 1 1/4", um, três mil duzentos e vinte e réis. . ..... 3$220
1.093. Torneiras de latão para água, com válula, uma, seis mil e quinhentos réis..... 6$500
1.084. Idem, de 3/4", uma, dez mil e quinhentos réis. . . .. 10$500
1.085. Idem, de 1", uma, treze mil e quinhentos réis. 13$500
1.086. Torneiras niqueladas, para água, com válvula, de 1/2", uma, dezesseis mil réis. 16$000
1.087. Idem, idem, de 3/4", uma, vinte e dois mil réis. . . .. 22$000
1.088. Idem, idem, de 1", uma, trinta e três mil réis. . . .. 33$000
1.089. Tarracha para parafusos, Litle Giant, em estôjo, de 1/16", a 1/4", uma, cento e vinte mil réis. . ..... 120$000
1.090. Idem, de 1/4" a 1", uma, duzentos e quarenta mil réis. ..... 240$000
1.091. Tarrachas para encanamento, Duplex, número 42 1/2, uma, duzentos e oitenta mil réis. . ..... 280$000
1.092. Idem, n. 43 1/2, uma, trezentos e vinte mil réis. . . .. 320$000
1.093. Tarracha para encanamento, de 3/8" a 1 1/4", uma, duzentos e vinte mil réis. 220$000
1.094. Tornos para canos de 1/8" a 4", um, oitenta mil réis. . ..... 80$000
1.095. Idem, de 3/8" a 2", um, trinta e oito mil réis. . . .. 38$000
1.096. Tornos de bancada, de 6" de largura da boca, tipo Columbina n. 604, um, trezentos e cinqüenta mil réis..... 350$000
1.097. Tesoura para cortar fôlha e chapa de 10", uma, dezenove mil réis..... 19$000
1.099. Tesoura à alavanca para cortar chapas, Mestre e Blatgé, n. 21.759, uma, um conto novecentos e oitenta mil réis 1:980$000
1.103. Traçadores de 1m,50, um, trinta mil réis.. 30$000
1.104. Idem, de 2m,20, um, quarenta e oito mil réis. . . .. 48$000
1.105. Travadeira automática manual, para serra de fita, uma, doze mil réis..... 12$000
1.109. Targetas para portas de W. C. com dizeres "livre e ocupado", um, seis mil réis.. 6$000
1.111. Tijolo de barro refratário, um, mil réis... 1$000
1.112. Trinchas francesas V. P. Coroa, de 2", uma, cinco mil réis..... 5$000
1.113. Idem, de 3", uma, oito mil réis..... 8$000
1.114. Idem, de 4", uma, dez mil réis..... 10$000
1 126. Trados de A. Balfour, de 9/16", um, seis e noventa réis. . ..... 6$090
1.127. Idem, de 5/8", um, sete mil e dez réis..... 7$010
1.128. Idem, de 1/2", um sete mil quatrocentos e setenta réis. ..... 7$470
1.129. Torcidas chatas para lanternas, de 5/8", uma, quatrocentos réis. $400
1.131. Tubo de borracha para acetileno, Mestre e Blatgé, de 1/2", com revestimento de arame especial, metro, sete mil seiscentos e cinqüenta réis..... 7$650
1.132. Tubo de borracha para oxigênio, tipo extra-reforçado, com revestimento de arame de aço, Mestre e Blatgé, de 5/16", metro, onze mil e oitocentos réis..... 11$800
1.133. Trena de aço, Flexmeter, de 2 metros, uma, dezenove mil e oitocentos réis..... 19$800
1.134. Vassouras de palha, de 5 fios, uma, três mil e duzentos réis. ..... 3$200
1.139. Verniz Flating, Royal, B. Spence ou Docks, mil e oitocentos réis. ..... 2$800
1.139. /erniz Flating, Royal, B. Spence ou Docks, galão, cinqüenta e dois mil réis..... 52$000
1.140. Idem, Carriage, idem, idem, idem, galão, cinqüenta e quatro mil réis..... 54$000
1.141. Idem, Cold-Size, idem, idem, idem, galão, cinqüenta e dois mil réis..... 52$000
1.146. Verniz Flating Lacol, galão, vinte e sete mil e quinhentos réis..... 27$500
1.147. Idem, Gold-Size Lacol, galão, vinte e oito mil e quinhentos réis. ..... 28$500

1.148. Vidro liso, tríplo, de 5 mm, de 45" x 22", branco, um, cinqüenta e um mil e dez réis. . . .. 51$010

1.149. Idem, duplo, de 30" x 30", branco, um, dezoito mil e cento e quarenta réis..... 18$140

1.150. Idem, lisos, brancos, simples, para vidraça, de 40" x 22", um, oito mil e seiscentos réis. . . .. 8$600

1.151. Vidro catedral, amarelo, de 40" x 22", um, vinte e nove mil e oitenta réis..... 29$080

1.155. Válvula de retenção, de ferro fundido, de 2", uma, quarenta mil réis..... 40$000

1.156. Vidro para óculos de soldador, n. 32.766, Mestre é Blatgé, um, três mil réis..... 3$000

1.156 A. Vidro catedral, branco, de 40" x 22", um, dezoito mil e trezentos réis..... 18$300

1.157. Zinco corrugado ARMCO de 1 mim com 2,90 x 0,60, com flexa de 0,18, fôlha, quarenta seis mil e setecentos réis... 46$700

1.158. Zinco em barra LENITA para fundição á 99 %, quilo, dois mil tresentos e quarenta três réis . ..... 2$343

1.159. Zinco liso em chapa n. 24, quilo, três mil e quatrocentos oitenta réis . ..... 3$480

Materiais diversos

1.230. Maçarico a gazolina para remover tintas, (Serviço de pintura), um, sessenta e cinco mil réis. . . .. 65$000

1.234. Fogão de ferro esmaltado para lenha, tipo médio, um, oitocentos e vinte mil réis. 820$000

1.236. Papelão isolante n. 16, quilo, sete mil e quinhentos réis . . .. 7$500

1.237. Papelão isolante n. 32, de 1|2", quilo, dez mil réis . . . . 10$000

1.238. Idem, idem, de 1|8", quilo, dez mil réis.. 10$000

Os proponentes declaram que todos os materiais da presente proposta serão entregues em Araguarí, correndo tôdas as despesas por conta dos mesmos, de acôrdo com a cláusula décima do edital.

Os proponentes declaram também que se submetem a tôdas as cláusulas do referido edital, bem como às disposições do Código de Contabilidade Pública da União.

Rio de Janeiro, 27 de março de 1934.— P. p. *C. Gucci & Comp.*

CONCORRÊNCIA PERMANENTE N. 1

Materiais diversos

Em aditamento a nossa proposta, apresentamos mais os seguintes preços:

320. Clatz de 3 entradas, par, cento e sessenta réis $160

362. Chaves bifásicas com base fusível, uma, seis mil e seiscentos réis ..... 6$600

363. Chaves trifásicas com base fusível, uma, dez mil duzentos réis . ..... 10$200

503. Fio de cobre com isolamento de borracha, n. 14, quilo, nove mil e seiscentos réis 9$600

504. Idem, idem, n. 16, quilo, dez mil e quinhentos réis. . ..... 10$500

505. Idem, idem, n. 18, quilo, quatorze mil e quatrocentos réis . . .. 14$400

506. Fio flexiível para instalação elétrica, duplo, n. 14, metro, seiscentos e sessenta réis $660

507. Idem, idem, n. 18, metro, tresentos e noventa réis $390

525. Fusíveis de rôsca renováveis de 20 ampéres, um, um mil réis . ..... 1$000

526. Fibra vegetal em placas de 1" de espessura quilo, trinta e dois mil réis. . ..... 32$000

540. Fio para bobinas com isolamentos de sêda, n. 23, quilo, dezesete mil e quatrocentos réis . . . . 17$400

541. Idem, idem, n. 26, quilo, vinte mil e setecentos réis . . . . 20$700

552. Fio de cobre bi-polar com capa de chumbo n. 14, metro, mil duzentas e noventa réis . . .. 1$290

553. Idem, idem, n. 16, metro, mil e quarenta réis . . . . 1$040

554. Idem, idem, n. 18, metro, oitocentos e setenta réis $870

581. Isoladores de louça de 5" com haste curva de 5|8", um, seis mil e quinhentos réis 6$500

582. Idem, idem, com haste reta de 5|8", um, sete mil réis . ..... 7$000

713. Mangueira de borracha de 1|2" alta pressão, de fabricação nacional, tipo Antipeel, Ingersoll Rand C°., lisa com 7 camadas de lona, revestimento de borracha, metro, dez mil e duzentos réis.. 10$200

714. Mangueira de borracha de 3|4" envolvida de arame alta pressão, metro, quatorze mil novecentos e sessenta réis..... 14$960

715. Mangueira de borracha, revestida de lona, de 1m,20 comprimento x 2", externa, reforçada com arame, para tender de locomotiva, uma, vinte seis mil e quatrocentos réis . ..... 26$400

716. Idem, idem, de 1m,20 x 2,1|2" interna, uma, vinte oito mil e seiscentos réis ..... 28$600

727. Massa prepara "Olinaça" para carros, quilo, dez mil e oitocentos réis ..... 10$800

747. Oxido de ferro preparado, em tambores, quilo, três mil novecentos e oitenta réis . . . . 3$980

929. Preto marfim alemão em pacotes, quilo, quinze mil réis . ..... 15$000

954. Parafusos de linha tipo "Ibotson" de 3,1|3", comprimento útil 1 3|4", quilo, dois mil quatrocentos e vinte réis ..... 2$420

955. Idem, idem, de 3" de comprimento útil x 3|4", quilo, dois mil quatrocentos e vinte réis . . .. 2$420

957. Pilha seca "Columbina", para telefone, uma, nove mil e seiscentos réis..... 9$600

1.007. Receptáculos de louça para luz, um, mil e duzentos réis. . ..... 1$200

1.008. Rosêta de porcelâna para instalação elétrica,polo interno e externo, uma, mil e oitocentos réis . . .. 1$800

1.118. Tinta preparada marca "Olinaça", Car Body, galão, quarenta e dois mil quinhentos réis . . .. 42$500

1.119. Tinta preparada Car Primer, marca "Olinaça", galão, trinta e dois mil e quinhentos réis. . . .. 32$500

1.120. Tinta em massa escura, marca "Olinaça", quilo, dez mil e oitocentos réis..... 10$800

1.121. Idem, idem, clara, idem, quilo, dez mil e oitocentos réis . . .. 10$800

1.122. Tinta esmalte preta para locomotiva da Companhia Industrial Limitada, galão, trinta e dois mil e quinhentos réis... 32$500

1.123. Tinta em pó verde cal extra, em pacotes, quilo, dois mil e oitocentos e quarenta réis . . . . 2$840

1.124. Tinta em pó verde Londres, em pacotes, quilo, dois mil quatrocentos e trinta réis . . .. 2$430

1.125. Tinto em pó verde Paris, em pacotes, não venenoso, quilo, dois mil quatrocentos e trinta réis . . .. 2$430

1.136. Vermelhão da China, quilo, quinze mil e oitocentos réis . . .. 15$800

1.137. Vermelhão francês de 1ª qualidade, quilo, cinco mil e oitocentos réis ..... 5$800

1.142. Verniz Carriage da Companhia Industrial Limitada, galão, trinta e cinco mil réis. . . . . 35$000

1.143. Idem, Flatting, idem, idem, galão, trinta e quatro mil réis . . .. 34$000

1.144. Idem, Gold-Size, idem, idem, galão, trinta e dois mil réis . ..... 32$000

1.145. Idem, Cristal, idem, idem, galão, trinta e dois mil réis ..... 32$000

1.160. Zarcão inglês sêlo de ouro, quilo, quatro mil e quinhentos réis. . ..... 4$500

Os proponentes declaram que todos os materiais da presente proposta serão entregues em Araguarí, correndo tôdas as despesas por conta dos mesmos, de acôrdo com a cláusula décima do edital.

... declaram também que se submetem a tôdas cláusulas do referido edital, bem como as disposições ...ódigo de Contabilidade Pública da União.

Rio de Janeiro, 27 de março de 1934. — P. p. *C. Guimães.*

Dias Garcia & Comp. Ltda., firma brasileira, matriculada estabelecida nesta capital á rua Visconde de Inhaúma nú-os 23 e 25, de acôrdo com o edital de concorrência de 23 ...evereiro de 1934 propõem forner á Estrada de Ferro de ...ás os materiais abaixo mencionados:

CONCORRÊNCIA PERMANENTE N. 1

Materiais diversos

...8. Graxa L. B. 3, para copos de braçagem, quilo, quatro mil tresentos e oitenta réis . . . . . 4$380

...7. Mangueira de sóla para caixa dágua de 4, metros de comprimento por 0,m20 de diâmetro, com rebites de cobre, uma, cento e cinco mil réis ..... 105$000

...2. Portas de aço ondulado, metro, quarenta e nove mil réis . . .. 49$000

Os proponentes declaram que todos os materiais da pre-e proposta serão entregues em Araguarí, correndo tôdas espesas por conta dos mesmos, de acôrdo com a cláusula ...ma do edital.

Os proponentes declaram também que se submetem a tô-as cláusulas do referido edital, bem como das disposições ...ódigo de Contabilidade Pública da União.

Araguarí, 31 de março de 1934. — Assinatura ilegível.

Dias Garcia & Comp. Ltda., firma brasileira, matricula-estabelecida nesta Capital á rua Visconde de Inhaúma 23 e 25, de acôrdo com o Edital de Concorrência de 23 ...evereiro de 1934, propõem fornecer á Estrada de Ferro ...oiaz os materiais abaixo mencionados:

CONCORRÊNCIA PERMANENTE N. 1

MATERIAIS DIVERSOS

Material a importar

...7. Arame "RACO" rótulo amarelo, semelhante a "Color-Tipe" Wilson n. 9, azul, de 3/16", quilo, nove mil oitocentos réis. 9$800

...8. Idem, idem, idem,de 5/32", quilo, nove mil oitocentos réis . ..... 9$800

...1. Arame "RACO" rótulo azul, semelhante a "Color-Tipe" Wilson n. 17, vermelho de 5/32", quilo, oito mil e cem réis.. 8$100

...2. Idem, idem, idem, de 1/8", quilo, oito mil e trezentos réis . ..... 8$300

...3. Arame "RACO" tipo D, semelhante a "Color-Tipe" Wilson n. 30, amarelo de 1/8", quilo, dez mil e seiscentos réis. 10$600

...4. Arame "RACO" rótulo azul, semelhante "Color-Tipe" Wilson n. 31, liláz de 5/32", quilo, seis mil e oitocentos réis. 6$800

...5. Idem, idem, idem ,de 1/8", quilo, sete mil e oitocentos réis . ..... 7$800

...6. Arame "RACO" tipo D, semelhante "Color-Tipe" Wilson n. 33, preto de 5/32", quilo, dez mil e seiscentos réis..... 10$600

...7. Idem, idem, idem, de 1/8", quilo, dez mil e seiscentos réis ..... 10$600

...5. Aparelho elétrico para soldar marca Wilson, com capacidade para 200 ampéres, com as respectivas ferramentas, um, quarenta e oito contos trezentos e cincoenta mil réis ..... 48:350$000

...8. Balança "Pooley" para 1.000 quilos, uma, dois contos seiscentos e dez mil réis.. 2:610$000

...5. Dínamo tubo gerador para locomotiva, da The National Pyle tipo K. 2, com capacidade de 500 watts e 32 volts, conforme ilustração junta, um dois contos quatrocentos sessenta e cinco mil réis. 2:465$000

...417. Espaçadores para tubos de 4.1/4", um, quarenta e seis mil réis..... 46$000

418. Idem, de 1.1/2", um, cincoenta e nove mil réis . . .. 59$000

419. Idem, de 1.3/4", um, sessenta e quatro mil réis . . .. 64$000

420. Idem, ide 2", um, oitenta e quatro mil réis. 84$000

421. Idem, de 4.1/2", um, duzentos e noventa e cinco mil réis..... 295$000

422. Idem, de 5", um, trezentos e noventa mil réis . . .. 390$000

723. Macacos de rosca com movimento transversal, com catraca, de 22" de altura, para 25 toneladas, americano, tipo Style n. 109 T, com base n. 1, conforme ilustração junta, um, novecentos e trinta e dois mil réis..... 932$000

996. Rebôlos de esmeril "NAXOS UNION" aprovado pela Estrada de Ferro Central do Brasil, bastardo, de 1/2" x 7", um, vinte e sete mil réis..... 27$000

997. Idem, idem, idem, de 3/8" x 7", um, vinte quatro mil e trezentos réis..... 24$300

998. Idem, idem, idem, de 1.1/2" x 9", um, setenta e sete mil e quatrocentos réis.. 77$400

999. Idem, idem, idem, murço de 6" x 1", um, trinta um mil e quinhentos réis.... 31$500

1.000. Idem, idem, idem, de 10" x 5/16", um, trinta e nove mil e seiscentos réis.... 39$600

1.001. Idem, idem, idem, extra bastardo de 5" x 1", um, vinte e quatro mil e trezentos réis. 24$300

1.002. Idem, idem, idem, de 14" x 3", um, trezentos e seis mil réis..... 306$000

1.108. Talha de corrente marca "GALL" capacidade de 12 toneladas, com 5m,00 de curso, uma, dois contos novecentos e noventa e cinco mil réis..... 2:995$000

1.110. Telhas de zinco n. 20 de 2m,10 x 0m,60, uma, dezesseis mil e quinhentos réis.. 16$500

1.130. Telha de zinco de 1m,80 n. 22, uma, quatorze mil réis ..... 14$000

Acessórios Pyle National

1.161. Faróes de classificação Pyle National, tipo CIBR-20 munido de vidros verdes e vermelhos e chave de acender e apagar, um, duzentos e vinte e quatro mil réis . . .. 224$000

1.162. Faróes de retaguarda de tender Pyle National tipo 1.095 WA, um, duzentos e quinze mil réis ..... 215$000

1.163. Junta para conduto flexível FCCM-22 L, uma, sete mil e novecentos réis..... 7$900

1.164. Conduto flexível de 3/4" HA.22, metro doze mil réis . ..... 12$000

1.165. Receptáculos de tomada de corrente de 3 fios, BRD-23, um, cincoenta e oito mil e quinhentos réis . ..... 58$500

1.166. Pino de tomada 3 fios BP-30, um, setenta e um mil e cem réis ..... 71$100

1.167. Caixas terminais de tampa atarrachada SCT-4.112, uma, cincoenta e cinco mil e trezentos réis . ..... 55$300

1.168. Receptáculos de tomada de 2 fios BRB-12, um, quarenta e dois mil e setecentos réis . . .. 42$700

1.169. Pinos de tomada de 2 fios BP-15, um, cincoenta e dois mil e duzentos réis.... 52$200

1.170. Caixa de junção com tampa atarrachada SCB-4.204, uma, trinta e três mil e duzentos réis . ..... 33$200

1.171. Peça de saída SB-22, uma, nove mil e duzentos réis . ..... 9$200

1.172. Junta para conduto flexível FCCF-42, uma, nove mil e setecentos mil réis..... 9$700

1.173. Junta para conduto flexível FCCM-22, uma, seis mil e quatrocentos réis..... 6$400

1.174. Caixa terminal STBD-224, uma, oitenta mil e seiscentos réis ..... 80$600

1.175. União para conduto CC-2, uma, quatorze mil e seiscentos réis..... 14$600

1.176. União para conduto CC-1, uma, onze mil e quatrocentos réis . . .. 11$400

1.177. Peça para lâmpada do estrado LFD-1, uma, trinta mil e cem réis..... 30$100

1.178. Peça para ligação das lâmpadas de cabine DFC-22, uma, quarenta e nove mil réis . . .. 49$000

1.179. Peça para ligação das lâmpadas de cabine DFT-222, uma, cincoenta mil e seiscentos réis . ..... 50$600

DFC-222, uma, oitenta e seis mil e novecentos réis . . .. 86$900

1.181. Caixa de fusíveis com chave PFC-22, uma, quarenta e sete mil e quatrocentos réis. 47$400

1.182. Caixa terminais de tampa atarrachada STLR-224, uma, quarenta e dois mil e setecentos réis . ..... 42$700

1.183. Chave de farol HSCR-22, uma, cento e cincoenta e oito mil réis..... 158$000

1.184. Peça para lâmpada do maquinista ELSC-22, uma, cincoenta mil e seiscentos réis.. 50$600

1.195. Receptáculos de tomada de 3 fios BRBA-23, uma, cincoenta e oito mil e quinhentos réis . . .. 58$500

1.186. Peça para uma chave TFHC-225, uma, trinta mil e cem réis..... 30$100

1.187. Pino de tomada de 3 fios BP-30, um, setenta e um mil e cem réis..... 71$100

1.188. Peça para conduto de tampa atarrachada STB-22, uma, quatorze mil e trezentos réis . . .. 14$300

1.189. Receptáculos MRC-22, um, quarenta e nove mil réis . . .. 49$000

1.190. Receptáculos MRA-2, um, quarenta e sete mil e quatrocentos réis..... 47$400

1.191. Pinos benjamin para os receptáculos n. 903, um, cincoenta e três mil e duzentos réis. 53$200

1.192. Guarda lâmpadas para os manômetros LCN-40, um, cincoenta e oito mil e quinhentos réis . . .. 58$500

1.193. Guarda lâmpadas para o nível de água LCB-55, um, cincoenta e cinco mil e trezentos réis. 55$300

1.194. Guarda lâmpadas para lubrificador LCG-7.103, um, oitenta e um mil réis.... 81$000

1.195. Corda Deltabeston para pendentes duplos n. 16, metro, onze mil e quinhentos réis . . .. 11$500

1.196. Corda reforçada dupla n. 16, metro, onze mil e quinhentos réis..... 11$500

1.197. Aneis antifricção (Referência 439 The Pyle National), um, trinta e cinco mil réis.. 35$000

1.198. Cavalete completo regulador (Referência 437.1/2 da The Pyle National), um, sessenta e dois mil réis..... 62$000

1.199. Induzidos completos (Referência 455 da The Pyle National), um, seiscentos e trinta e cinco mil réis..... 635$000

1.200. Mola de escovas (Referências 142 da The Pyle National), uma, três mil e oitocentos réis . ..... 3$800

1.201. Válvula reguladora (referência 750 The Pyle National), uma, cento e quarenta e oito mil réis..... 148$000

Materiais diversos

1.220. Eletro-bomba "Cameron", fabricante Ingersoll Rand, tipo 1. 1/2", RV2, para elevar agua:

Dados da instalação:

a) capacidade máxima 375 litros por minuto;
b) altura entre a bomba e ponto mais alto da descarga, 30 metros, com extensão de 250 metros;
c) a bomba aspira água de um reservatório inferior à temperatura de 150 centigrados) (15 graus centígrados);
d) altura de elevação, 9 metros;
e) natureza da corrente eletrica alternativa: 220 volts e 3 fases e 50 ciclos;
f) funcionamento automático;
g) munida de retenção e acessórios indispensáveis;

Ao preço de cada uma, nove contos seiscentos e oitenta mil réis..... 9:680$000

1.228. Prensa hidráulica de eixar e deseixar, de locomotivas até 1.500 milímetros, "Lindermann G. M. B. H.", Duesseldorf, pressão máxima 350 toneladas:

Com guindaste giratório, uma, cinqüenta contos e seiscentos mil réis..... 50:000$000

Sem guindaste giratório, uma, quarenta e seis contos e novecentos mil réis..... 46:900$000

1.243. Farol para locomotivas, The Pyle National n. 20-C-6.055, em caixa de ferro fundido, de 12" de diâmetro, com estante para lâmpada, conforme ilustração junta, um, um conto quinhentos e dezesseis mil e oitocentos réis..... 1:516$800

Acessórios para carros e locomotivas

1.244. Aros para vagões de 21.5/8", diâmetro interno, 5.1/4", largura da sapata, 3.1/4" de espessura, um, cento noventa e cinco mil oitocentos e noventa réis.... 195$890

1.245. Aros de vagões de 19.5/8" diametro interno 5.1/4" largura da sapata, 3.1/4" de espessura, um, cento e oitenta e sete mil oitocentos e sessenta réis..... 187$860

1.246. Aros para vagões de 22.1/4", diametro interno, 5.1/4", largura da sapata, 3.1/4" de espessura, um, duzentos mil novecentos e oitenta réis..... 200$980

1.247. Aros para carros mixtos, de 22.1/4", diâmetro interno, 5.1/4", largura da sapata, 3.1/4" de espessura, um, duzentos mil novecentos e oitenta e cinco réis..... 200$985

1.248. Aros para jogos de guia de locomotivas, tipo 300, de 16.7/8", diametro interno, 5.1/4", largura da sapata, 3.1/4" de espessura, um, cento e setenta e oito mil e oitocentos réis..... 178$800

1.249. Aros motrizes, com flange para locomotivas, tipo 300, de 41.1/4" diametro interno, 5.1/4", largura da sapata, 3.1/4" de espessura, um, trezentos e vinte e quatro mil e quinhentos réis..... 324$500

1.250. Aros motrizes sem flanges, para locomotivas, tipo 300, 41.1/4" diâmetro interno, 6" largura da sapata, 3.1/4" de espessura, um, trezentos e quarenta e três mil e quinhentos réis..... 343$500

1.251. Aros para truques traseiros de locomotivas, tipo 300, de 20.3/8", diametro interno, 5.1/4", largura da sapata, 3.1/4" de espessura, um, cento e oitenta e nove mil e quinhentos réis..... 189$500

1.252. Aros para tenders de locomotivas tipo 300, de 26.7/8", diametro interno, 5.1/2" largura da sapata, 3.1/4" espessura, um, duzentos e trinta e cinco mil e quinhentos réis..... 235$500

1.253. Aros para jogo de guia de locomotivas, Consolidation, tipo 200, de 19.3/8", diametro interno, 5.1/2", larugra da sapata, 3.1/4" espessura, um, cento e oitenta e nove mil e quinhentos réis.. 189$500

1.254. Aros para rodas motrizes, com flange, de locomotivas Consolidation tipo 200, de 36.5/8" diametro interno, 5.1/2" largura da sapata, 3.1/4" de espessura, um, duzentos e noventa e sete mil quinhentos e oitenta réis..... 297$580

1.255. Aros para rodas motrizes, sem flanges, para locomotivas Consolidation, tipo 200, de 36.5/8" diametro interno, 6" largura da sapata, 3.1/4" de espessura, um, trezentos e oito mil novecentos e oitenta réis..... 308$980

6. Aros para jogo de guia de locomotiva Tem-Whel, tipo 100, de 18 ⅝" diâmetro interno, 5 ½" largura da sapata, 3 ¼" de espessura, um, cento e noventa e seis mil e quinhentos réis ..... 196$500

7. Aros motrizes com flanges para locomotivas Tem-Whel, tipo 100, de 36 ¾" diâmetro interno, 5 ½" largura da sapata, 3 ¼" de espessura, um, tresentos e tres mil e quinhentos réis ..... 303$500

8. Aros motrizes sem flanges para locomotivas Tem-Whel, tipo 100, de 36 ¾" diâmetro interno, 6" largura da sapata, 3 ¼" de espessura, um, tresentos e seis mil e quinhentos réis ..... 306$500

9. Aros para tender de 23 ½" diâmetro interno, 5 ½" largura da sapta, 3 ¼" de espessura, um, duzentos e quatorze mil e quinhentos e oitenta réis ..... 214$500

10. Aros para tenders de 21 ⅝" diâmetro interno, 5 ½" largura da sapata, 3 ¼" de espessura. um, duzentos mil e oitocentos e sessenta réis ..... 200$860

11. Eixos para vagões de 1.570 mm. comprimento, topo a topo, 0,096 mm. na grossura da manga, 0,120 mm. na grossura do cubo da roda e outros detalhes, conforme desenho, um, duzentos e cinqüenta e oito mil seiscentos e oitenta réis ..... 258$680

12. Eixos para tender de locomotivas, de 66 ¼" comprimento topo o topo, 4 ⅜" na grossura da manga e 6 ¼" de grossura na cubo da roda e outros detalhes, conforme desenho, um, tresentos e vinte e oito mil oitocentos e sessenta réis..... 328$860

13. Eixos de aço níquel, para locomotivas de 50 ⅝" de comprimento, 7 ¼" de diâmetro, um, seiscentos e trinta e cinco mil oitocentos e sessenta réis..... 635$860

15. Truque para carros de passageiros "Dyle Bacalan", bitola de 1m,00, um, onze contos oitocentos e oitenta mil réis.. 11:880$000

16. Truque para vagões fechados, para 20 toneladas "Dyle Bacalan", bitola de 1m,00, um, sete contos seiscentos e sessenta mil réis ..... 7:660$000

19. Tubo de aço para caldeira, de 2" x 4m,60 de comprimento, quilo, dois mil quinhentos e quarenta réis ..... 2$540

19 A. Injetores "Monitor n. 3", conforme ilustração junta, um, setecentos e noventa mil réis ..... 790$000

Material Westinghouse

Chave H. 6:

70. Peça n. 29.303, uma, setenta e tres mil e quinhentos réis ..... 73$500

71. Peça n. 9.733, uma, cento e desessete mil e tresentos réis ..... 117$300

Válvula S. D. 4:

72. Peça n. 2.027, referência 9, uma, dois mil e seiscentos réis ..... 2$600

73. Peça n. 2.173, referência 6, uma, vinte e quatro mil e oitocentos réis..... 24$800

74. Peça n. 17.282, referência 6, uma, vinte e quatro mil e oitocentos réis..... 24$800

75. Peça n. 17.293, referência 6, uma, vinte e quatro mil e oitocentos réis..... 24$800

76. Peça n. 17.284, referência 6, uma, vinte e quatro mil e oitocentos réis..... 24$800

77. Peça n. 2.038, referência 36, uma, seiscentos e cinqüenta réis $650

78. Peça n. 2.042, referência 35, uma, seiscentos e quarenta réis $640

79. Peça n. 9.033, referência 15, uma, trinta e um mil e tresentos réis..... 31$300

Triple valve H. 1:

80. Peça n. 6.520, referência 6, uma, mil e cem réis ..... 1$100

81. Peça n. 1.751, referência 16, uma, mil e setecentos réis ..... 1$700

1.281. Peça n. 65.587, completa, uma, seiscentos e sessenta mil e oitocentos réis ..... 666$800

1.282. Peça n. 28.710, referência n. 9, uma, trese mil e tresentos réis ..... 12$300

Tipo N:

1.283. Peça n. 28.711, referência 9, uma, quinze mil e oitocentos réis ..... 15$800

1.284. Peça n. 28.712, referência 9, uma, dezoito mil e quinhentos réis ..... 18$500

1.285. Peça n. 4.233, completa, uma, tresentos e seis mil e seiscentos réis ..... 306$600

1.286. Peça n. 1.826, completa, uma, tresentos e seis mil e seiscentos réis ..... 306$600

1.287. Peça n. 1.717, completa, uma, quatrocentos e vinte e seis mil e seiscentos réis..... 426$600

G. 6:

1.288. Peça n. 55.673, completa, uma, oitocentos e trese mil e setecentos réis ..... 813$700

H. 6:

1.289. Peça n. 65.587, completa, uma, seiscentos e sessenta seis mil e oitocentos réis... 666$800

S. 6:

1.290. Peça n. 19.293, uma, quatrocentos e trinta e sete mil e setecentos réis ..... 437$700

Torneiras:

1.291. Peça n. 2.092, completa, uma, trinta e nove mil e duzentos réis ..... 39$200

1.292. Peça n. 2.416, completa, uma, dezessete mil e setecentos réis ..... 17$700

Manômetros

1.293. Manômetros "Inspetores" de 3 ¼", n. 20.976, um, cento e quarenta e oito mil e quinhentos réis ..... 148$500

Braçadeiras:

1.294. Braçadeiras para mangueiras de 1 ⅝', número 26.378, uma, mil e quinhentos réis ..... 1$500

Os proponentes declaram que os materiais da presente proposta, serão entregues em Araguarí, correndo todas as despezas por conta, com excepção dos direitos aduaneiros e taxas de expediente que correrão por conta dessa Estrada, de conformidade com a cláusula décima segunda do edital de concorrência.

Os proponentes declaram também que se submetem a todas as cláusulas do referido edital, bem como as disposições do Codigo de Contabilidade Pública da União.

Rio de Janeiro, 28 de março de 1934. — Por procuração, *C. Guimarães*.

Pereira & Comp., negociantes matriculados, brasileiros, estabelecidos nesta cidade de Araguarí, Estado de Minas Gerais, fornecedores já inscritos nesta Estrada, de acôrdo com o seu edital de concorrência n. 1, publicado no *Diário Oficial* de 7 de março do corrente ano, para fornecimento de materiais diversos, se propõem a fornecer de acôrdo com o referido edital, o seguinte:

Aço chato para molas, com nervura, Balfour ou Krup

1. De 3" x 1/2", quilo, dois mil e seiscentos réis..... 2$600
2. De 3 1/2" x 7/16", quilo, dois mil e seiscentos réis..... 2$600
3. de 4" x 3/8", quilo, dois mil e seiscentos réis..... 2$600

Aço redondo para molas, Balfour ou Krup

4. De 3/4", quilo, dois mil e duzentos réis.. 2$200
5. De 1", quilo, dois mil e duzentos réis.... 2$200
6. De 1 1/8", quilo, dois mil e duzentos réis 2$200
7. De 5/8", quilo, dois mil duzentos e cin-
8. De 1 1/4", quilo, dois mil e duzentos réis 2$200
9. De 3/8", quilo, dois mil e quatrocentos réis..... 2$400
10. De 5/16", quilo, dois mil e quatrocentos réis..... 2$400
11. De 1/4", quilo, dois mil e quatrocentos réis..... 2$400
12. De 3/16", quilo, dois mil e quinhentos réis..... 2$500
13. De 1/8", quilo, dois mil e quinhentos reis 2$500
14. De 1 3/4", quilo, dois mil e trezentos réis 2$300

Aço níquel redondo para pinos de locomotivas

15. De 2 1/2", quilo, dez mil e novecentos réis..... 10$900
16. De 3", quilo, dez mil e novecentos réis... 10$900
17. De 6", quilo, treze mil e quatrocentos réis 13$400

Aço diamante extra-rápido Balfour ou Krup

18. De 1/2" x 1/4", quilo, vinte e quatro mil e trezentos réis..... 24$300
19. De 1/2" x 1/2", quilo, vinte e dois mil e oitocentos réis..... 22$800
20. De 3/4" x 1/2", quilo, vinte e dois mil e oitocentos réis..... 22$800
21. De 1" x 1/2", quilo, vinte e dois mil e oitocentos réis..... 22$800
22. De 1" x 3/4", quilo, vinte e dois mil e oitocentos réis..... 22$800
23. De 1" x 1", quilo, vinte e dois mil e oitocentos réis..... 22$800
24. De 1 1/2" x 1", quilo, vinte e dois mil e oitocentos réis..... 22$800
25. De 1 1/2" x 1/2", quilo, vinte e dois mil e oitocentos réis..... 22$800
33. Acido muriático, 22 B. E., em vidros de litro, litro, três mil e novecentos réis..... 3$900
34. Água rás Pinheiro, em caixas com duas latas de 18 litros cada, caixa, cento e quarenta e nove mil e trezentos réis..... 149$300
35. Alcool 42°, litro, um mil novecentos e oitenta réis..... 1$980
72. Alicate de aço, cabo isolado, para 5.000 volts, de 6", um, três mil e seiscentos réis..... 3$600
73. Idem idem de 8", um, quatro mil e trezentos réis..... 4$300
75. Alfabetos de aço, a punção, de 10 m/m, coleção, sessenta e oito mil réis..... 68$000
76. Alumínio em barra, para fundição, 1ª fusão, quilo, sete mil e duzentos réis..... 7$200
77. Amarelo crômo, Canario, em pacotes, quilo, quatro mil e duzentos réis.... 4$200
78. Amianto e m pó, quilo, um mil cento e quarenta réis..... 1$140
78 Amianto em pó, quilo, mil cento e
80. Amônea em pedras, quilo, cinco mil e novecentos réis..... 5$900
81. Aniagem em cordas para juntas, quilo, sete mil e oitocentos réis..... 7$800
82. Antimônio metálico para fundição, quilo, quatro mil e oitocentos réis..... 4$800
83. Arcos de púa com catraca, um, dezessete mil e novecentos réis..... 17$900
84. Arcos para serrilha, com graduação, de 12" um, sete mil e quinhentos réis.. 7$500
85. Aparelho para pintar a ar comprimido, sistema revólver, completo, para tôda a classe de pinturas, um, três contos oitocentos e noventa e quatro mil réis..... 3:894$000

85A. Oferecemos também o mesmo aparelho com pistola de tipo de pressão completa, com tanque, de pressão e mangueira, um, quatro contos trezentos e noventa e oito mil réis..... 4:398$000

86. Arame de aço, liso, latonado, para molas, de 5/32", quilo, doze mil e oitocentos réis..... 12$800
98. Arame de aço 1/2 cana, para contrapinos, de 1/4", quilo, sete mil e oitocentos réis..... 7$800
99. Arame de aço, 1/2 cana, para contrapinos, de 5/16", quilo, nove mil e seiscentos réis..... 9$600
100. Arame de aço, 1/2 cana, para contrapinos, de 3/8", quilo, sete mil e oitocentos réis..... 7$800
101. Arame de cobre de 5/16", quilo, sete mil quatrocentos e cinqüenta réis..... 7$450
102. Arame de cobre, de 1/4", quilo, sete mil quatrocentos e cinqüenta réis..... 7$450
103. Arame de cobre de 1 m/m, quilo, nove mil e duzentos réis..... 9$200
104. Arame de latão de 1/16", quilo, dez mil e duzentos réis..... 10$200
105. Idem idem de 1/8", quilo, oito mil e novecentos réis..... 8$900
106. Idem idem de 3/16", quilo, oito mil e novecentos réis..... 8$900
107. Arama galvanizado n. 10, quilo, um mil seiscentos e oitenta réis..... 1$680
108. Idem idem n. 14, quilo, um mil setecentos e oitenta réis..... 1$780
109. Idem idem n. 16, quilo, dois mil e cem réis..... 2$100
110. Idem idem n. 20, quilo, dois mil e quatrocentos réis..... 2$400
111. Arruelas de borracha para freios Westinghouse, conforme amostra, uma, tresentos e trinta e seis réis..... $336
112. Arruelas de borracha, roliças, para vidros indicadodes de 5/8", a duzentos e setenta e oito réis..... $278
125. Aparelho elétrico para soldar, marca Wilson, com capacidade para 200 ampéres, com as respectivas ferramentas. Oferecemos um da celebre marca "Siemens", conjunto montado sôbre truques de quatro rodas, inclusive caixa de ligação montada em instrumentos de medição, com mais os seguintes pertences:

1 porta eletrôdos com 5 metros de cabo de conexão.
1 contra eletrôdo com 5 metros de cabo de conexão
1 máscara protetora para o soldador;
1 protetor de vista para o soldador e
1 jôgo de vidros de reserva, tudo pelo especial preço de onze contos setecentos e trinta e sete mil e quinhentos réis..... 11:737$500

126. Aparelho telegráfico Morse, com relais, sistema corrente, de repouso, Siemens, um, três contos novecentos e quarenta e oito mil réis..... 3:948$000
127. Azul ultramar, R. U., legítimo, em pacotes, quilo, nove mil e seiscentos réis..... 9$600
128. Alavaiade de zinco, Vile Montagne, quilo, dois mil oitocentos e trinta réis..... 2$830
129. Ancarotes de 25 litros, para água, um, dezesseis mil e oitocentos réis..... 16$800
130. Acido sulfúrico desnitrado, para acumuladores, 75/66 B. E., quilo, dois mil setecentos e oitenta réis..... 2$780
131. Assentos de madeira para cadeira, um, um mil tresentos e noventa réis.... 1$390
132. Alvaiade de chumbo, quilo, dois oitocentos e vinte réis..... 2$820
133. Arruelas de borracha para filtro Pastur, uma, duzentos e quarenta réis..... $240
134. Amônea em líquido a 26°, vidro de 1 litro, quatro mil e seiscentos réis..... 4$600
135. Aço ondulado, de 1/32", quilo, quatro mil e seiscentos réis..... 4$600
137. Barro refratário, quilo, seiscentos e quarenta réis..... $640
138. Barbante em rolos de 250 gramas, quilo, oito mil e novecentos réis..... 8$900
139. Betumadeiras de aço, de 2 1/2" de largura, uma, dois mil e quatrocentos réis..... 2$400
140. Borracha em lençol, entremeada de lona, de 1/16", quilo, sete mil cem réis.. 7$100
141. Idem de 1/8", quilo, seis mil e quatrocentos réis..... 6$400
142. Bocais americanos, com chaves para lâmpada elétricas, um, dois mil e duzentos réis..... 2$200
144. Breu em pedras, de 1ª qualidade, quilo, mil e trezentos réis..... 1$300

5. Bronze fosforado para fundição, em lingotes Sterling, quilo, quatro mil quinhentos e noventa réis..... 4$590
7. Brocas para máquina de furar madeira, espiga paralela 2 veios, de 1/2", uma, dois mil e seiscentos réis..... 2$600
7. Idem idem, de 6/16", uma, quatro mil e duzentos réis. ..... 4$200
8. Idem idem, de 3/8", uma, quatro mil e cem réis. ..... 4$100
9. Idem idem, de 7/16", uma, quatro mil e cem réis. ..... 4$100
0. Idem idem, de 5/8", uma, oito mil réis.. 8$000
1. Idem idem, de 3/4", uma, oito mil e quinhentos réis. ..... 8$500
7. Broca francesa, de cabelo, V. P. Corôa ou Elefante, n. 16, uma, doze mil e quatrocentos réis. ..... 12$400
8. Borboletas para caixilhos, uma, duzentos e quarenta réis. $240
9. Baldes de zinco reforçado, de 14", um, cinco mil seiscentos e oitenta réis.. 5$680
0. Bandeira nacionais, de 4 panos, uma, cento e trinta e quatro mil réis..... 134$000
1. Idem idem de 6 panos, duzentos e quarenta e oito mil réis..... 248$000
2. Bigornas de aço forjado, de 100 quilos, quatrocentos e oitenta mil réis.... 480$000
3. Idem idem de 150 quilos, uma, setecentos e vinte mil réis..... 720$000
4. Idem de 200 quilos, uma, novecentos e dezoito mil réis. ..... 918$000
5. Bocais com chave baquelite para luz, um, dois mil e duzentos réis..... 2$200
7. Balas de chumbo para carabinas Winchester, calibre 44, caixa, dezoito mil réis. 18$000
8. Balança Pooly para 1.000 quilos, uma, dois contos oitocentos e noventa mil réis. ..... 2:890$000
9. Bomba medidora de óleo para alto, 1 litro, adaptável a tambores de ferro, uma, cento e trinta e nove mil réis..... 139$000
0. Bomba para óleo de transmissão, adaptável a tambores de ferro, com tubo de tenta e três mil e trezentos réis..... 683$300
borracha e bico, uma, seiscentos e oi-
1. Catraca Litle Giant com encaixe cônico, Morse, para brocas até 1 1/2", uma, trezentos e oitenta mil réis..... 380$000
3. Carvão coue inglês, tipo grosso, para fundição, tonledada, duzentos e cinqüenta e oito mil e oitocentos réis..... 258$800
4. Carvão virgem para forja, tonelada, duzentos e vinte e cinco mil e quatrocentos réis. ..... 225$400
5. Cadinhos Salamandra para 120 quilos, um, duzentos e quarenta e oito mil réis.. 248$000
6. Cano de ferro galvanizado, de 1/2", metro, dois mil e quinhentos réis..... 2$500
7. Idem idem, de 1", metro, cinco mil e duzentos e oitenta réis..... 5$280
8. Idem idem, de 3/4", metro, três mil quinhentos e oitenta réis..... 3$580
9. Idem idem, de 1/4", metro, dois mil e quatrocentos réis. ..... 2$400
0. Idem idem, de 3/8", metro, dois mil e quinhentos réis. ..... 2$500
1. Idem idem, de 2", metro, doze mil e duzentos réis. ..... 12$200
2. Idem idem, de 3", metro, vinte e um mil réis. ..... 21$000
3. Idem idem, de 3 1/2", metro, vinte e seis mil e oitocentos réis..... 26$800
Cano de ferro preto:
4. De 3/8", metro, dois mil e quinhentos réis. 2$500
5. De 1/2", metro, dois mil e oitocentos réis. 2$800
6. De 3/4", metro, três mil quatrocentos e cinqüenta réis. ..... 3$450
7. De 1", metro, cinco mil e seiscentos réis. 5$600
8. De 1 1/4", metro, seis mil é novecentos réis. ..... 6$900
9. De 1/4", metro, três mil réis..... 3$000
0. De 1 1/2", metro, oito mil e seiscentos réis. ..... 8$600
1. Cabo de aço, de 1/4", quilo, nove mil e seiscentos réis. ..... 9$600
252. Idem idem, de 1 1/2", nove mil e seiscentos réis. ..... 9$600
263. Camurça em pelos de 0m,60, pele, onze mil e novecentos réis..... 11$900
264. Carbureto de cálcio, 7/15, quilo, mil seiscentos e noventa réis..... 1$690
265. Cêra virgem, quilo, seis mil cento e oitnta réis. ..... 6$180
266. Chave de aço forjado, de 2 bocas, de 7/8 x x 3/4", uma, nove mil e oitocentos réis. ..... 9$800
269. Idem de 1 1/8" x 1", vinte e seis mil e quatrocentos réis. ..... 26$400
274. Chave inglêsa, bico de papagaio, Strong-Jav ou Cliburn, de 6", uma, sete mil duzentos e oitenta réis..... 7$280
275. Idem idem, de 10", uma, onze mil e oitocentos réis. ..... 11$800
276. Idem idem, de 14", uma, dezenove mil e oitocentos réis. ..... 19$800
277. Idem idem, de 20", uma, trinta e sete mil e oitocentos réis. ..... 37$800
278. Idem idem, de 22", uma, quarenta e um mil e quatrocentos réis. ..... 41$400
279. Idem idem, de 24", uma, cinqüenta e três mil e oitocentos réis. ..... 53$800
280. Corta canos até 2 1/2", um, cinqüenta e três mil e oitocentos réis..... 53$800
281. Chave de corrente, de 24" de comprimento, uma, trinta e quatro mil réis. 34$000
282. Idem idem, de 30", uma, trinta e oito mil e seiscentos réis. ..... 38$600
283. Cobre em barra para fundição, de 99 %, quilo, três mil cento e oitenta réis.. 3$180
284. Chumbo em lençol, de 1/16", quilo, três mil cento e quarenta e oito réis.... 3$148
285. Carbo-elástico, quilo, quatro mil setecentos e oitenta réis. ..... 4$780
286. Corda americana, de 1/2", quilo, vinte e quatro mil e oitocentos réis..... 24$800
287. Idem idem, de 1/4", quilo, vinte e oito mil e seiscentos réis. ..... 28$600
288. Corda manilha de 1/2", quilo, quatro mil trezentos e oitenta réis..... 4$380
289. Idem, idem, de 3/4", quilo, quatro mil duzentos e sessenta réis..... 4$260
290. Idem, idem, de 1", quilo, quatro mil e duzentos réis. ..... 4$200
291. Chaves grifo record de 10", uma, doze mil mil e trezentos réis ..... 12$300
292. Idem, de 12", uma, dezoito mil e duzentos réis . ..... 18$200
293. Idem, de 16", uma, vinte e dois mil e quatrocentos réis ..... 22$400
294. Idem, de 18", uma, vinte e três mil e oitocentos réis . ..... 23$800
295. Contrapinos partidos de 1 1/4, digo, de 1 1/8" x 2", quilo, cinco mil e oitocentos réis . ..... 5$800
296. Idem, idem, de 3/16" x 3", quilo, seis mil e novecentos réis . ..... 6$900
297. Idem, idem, de 1/4" x 3", quilo a seis mil e novecentos réis . ..... 6$900
298. Idem, idem, de 5/16" x 3", quilo, seis mil e oitocentos réis . ..... 6$800
299. Cotovelos de ferro galvanizado para canos de 3/8", um, setecentos e oitenta réis. $780
300. Idem, idem, de 1/2", uma, um mil e sessenta e quatro réis ..... 1$064
301. Idem, idem, de 3/4", um, um mil trezentos e noventa réis ..... 1$390
302. Idem, idem, de 1", um, um mil oitocentos e vinte réis . ..... 1$820
303. Idem, idem, de 1 3/4", um, quatro mil e duzentos réis . ..... 4$200
304. Idem, idem, de 1 1/4", um, três mil e duzentos réis ..... 3$200
305. Idem, idem, de 1/4", um, seiscentos e noventa réis $690
Curvas de ferro galvanizado para canos:
310. De 1/2", uma, um mil quatrocentos e oitenta réis . ..... 1$480
311. De 3/8", uma, um mil e oitenta réis..... 1$080

312. De 3/4", uma, um mil setecentos e oitenta réis . . .. 1$780
313. De 1", uma, dois mil novecentos e quarenta réis . . .. 2$940
318. Cola da Baía de 1ª qualidade, quilo, dois mil quatrocentos e oitenta réis..... 2$480
319. Cimento Nacional Perús em sacos de 42 1/2 quilos, saco de 5 fôlhas, saco, doze mil oitocentos e oitenta e oito réis..... 12$888
320. Cleats três entradas, um, cento e noventa e seis réis $196
321. Carrinho de ferro para limpesa, chapa inteiriça, um, oitenta e quatro mil e seiscentos réis . . .. 84$600
322. Cobre em chapa de 1/16" x 1m,00 x 2m,00, quilo, seis mil e oitenta e oito réis... 6$088
323. Idem, idem, de 1/2" x 1m,00 x 2m,00, quilo, seis mil e oitenta e oito réis..... 6$088
324. Idem, idem, de 1/32" x 3m,00 x 1m,00, quilo, seis mil e oitenta e oito réis..... 6$088
325. Idem, idem, de 1 m/m, quilo, seis mil e oitenta e oito réis . ..... 6$088
326. Cobre redondo de 1/4", quilo, seis mil e oitenta e oito réis ..... 6$088
327. Idem, idem, de 3/8", quilo, cinco mil trezentos e otienta ráis..... 5$380
328. Idem, idem, de 5/16", quilo, cinco mil trezentos e oitenta e oito réis..... 5$388
329. Idem, idem, de 1/2", quilo, cinco mil e trezentos e oitenta e oito réis..... 5$388
330. Idem, idem, de 3/4", quilo, cinco mil e oitocentos réis . . .. 5$800
331. Idem, idem, de 3/8", digr, de 7/8", quilo, cinco mil e oitocentos réis..... 5$800
332. Idem, idem, de 1", quilo, cinco mil e oitocentos réis . ..... 5$800
333. Cobre redondo de 1/4", quilo, cinco mil e oitocentos réis . . .. 5$800
334. Idem, idem, de 1 1/2", quilo, seis mil e trezentos réis . . .. 6$300
335. Idem, idem, de 2", quilo, sete mil e oitocentos réis. . ..... 7$800
336. Corrêia de lona Goodyear, de 1 1/2" x 3 dobras, metro, três mil novecentos e noventa e oito réis..... 3$998
337. Idem, idem, de 2" x 3 dobras, metro, cinco mil e duzentos e noventa e seis réis.. 5$296
338. Idem, idem, de 2 1/2", x 4 dobras, metro, oito mil setecentos e oitenta réis.... 8$780
339. Idem, idem, de 3" x 4 dobras, metro, dez mil quatrocentos e oitenta réis..... 10$480
340. Idem, idem, de 4" x 5 dobras, metro, vinte mil novecentos e oitenta réis..... 20$980
341. Idem, idem, de 3 1/2" x 5 dobras, quinze mil e oitocentos réis, metro..... 15$800
342. Idem, idem, de 5" x 5 dobras, metro, trinta e dois mil e setecentos e oitenta réis.. 32$780
343. Idem, idem, de 6" x 5 dobras, metro, trinta mil e setecentos e quarenta réis..... 30$740
344. Idem, idem, de 8" x 5 dobras, metro, quarenta e quatro mil e oitocentos réis.. 44$800
345. Corrente de ferro de 3/8", quilo, dois mil seiscentos e quarenta réis..... 2$640
346. Idem, idem, de 1/2", quilo, dois mil quinhentos e oitenta réis..... 2$580
347. Idem, idem de 1 1/8", quilo, dois mil quatrocentos e noventa réis..... 2$490
348. Corrente de ferro de 3/16", para suporte, quilo, três mil e quinhentos réis..... 3$500
349. Corrente de ferro de 1/4", para talhas, quilo, quatorze mil e duzentos réis..... 14$200
350. Corrente de latão estampada, metro, um mil quatrocentos e vinte réis..... 1$420
351. Cruzvaldina em latas de 1 litro, lata, dois mil quatrocentos e setenta e oito réis. 2$478
352. Cadeados Yale de 2", um, dezenove mil e duzentos réis . . .. 19$200
353. Congoleum, (Tapete) de 18" largura, metro, seis mil cento e sessenta réis.... 6$160
354. Cremonas reforçadas para portas e janelas, uma, seis mil setecentos e oitenta réis. 6$780
355. Cabos para pás, um, dois mil quatrocentos e oitenta réis . . .. 2$480
356. Chave, de fenda reforçada de 6", uma, dois mil e duzentos réis ..... 2$200
357. Idem, idem, de 8", uma, dois mil e seiscentos réis . . .. 2$600
358. Comutadores para telégrafo, de 1 pólo, Siemens, um, quatro mil e cem réis..... 4$100
359. Idem, idem, de 2 pólos, um, cinco mil cento e oitenta réis . . .. 5$180
360. Chumbo para lacrar wagão, conforme modêlo,, quilo, três mil setecentos e oitenta réis . . .. 3$780
361. Curvas de barro de 4", uma, cinco mil e duzentos réis . . .. 5$200
362. Chaves bifásicas com base fuzível, uma, cinco mil cento e oitenta réis..... 5$180
363. Chaves trifásicas com base fuzível, uma, oito mil quatrocentos e sesenta réis.. 8$460
364. Colheres para pedreiros, uma, seis mil e quatrocentos réis . ..... 6$400
365. Chumbo em barra, quilo, um mil quatrocentos e quarenta e dois réis ..... 1$442
366. Carabina Winchester, de 12 tiros, calibre 44, uma, duzentos e noventa e cinco mil réis . . .. 295$000
367. Camisas para lâmpeão "Petromax" de 200 velas, uma, três mil e quatrocentos réis. 3$400
368. Camisas para lampeão "Petromax" de 300 velas, uma, três mil e seiscentos réis . . .. 3$600
374. Cloridrato de amoníaco em pó, quilo, cinco mil e duzentos réis . ..... 5$200
376. Cáol em latas de 1/8, lata, mil e vinte e oito réis . . .. 1$028
377. Colidrol, oferecemos "Descrostina" e "Previdencia", produtos ótimos para desencrustar sem auxílio de picagem interrupção de serviço de caldeira, quilo, trinta e dois mil réis..... 32$000
379 Carrinho para descarga, um, cento e vinte e oito mil réis . . .. 128$000
380. Cadeados para vagão, com um só sistéma de fecho, um, quinze mil oitocentos e oitenta réis . . .. 15$880
381. Cofres de ferro, 0,60 mt., tipo C, "Minerva" legítimo, um, setecentos e vinte mil réis . ..... 720$000
381-A. Oferecemos também, cofre de ferro, tipo C "Minerva", por seiscentos e noventa e dois mil e quatrocentos réis..... 692$400
383. Dobradiças de ferro de 2 1/2 x 1", uma, quatrocentos e sessenta réis $460
384. Idem, idem, de 2 1/4" x 1", uma, novecentos réis $900
386. Idem, idem, de 3 1/2 x 1 1/4", uma, novecentos e vinte réis $920
387. Dobradiças niqueladas de 3 1/2 x 1 1/4", uma, dois mil e novecentos réis.... 2$900
388. Dobradiças niqueladas vai-vem, de 3 1/2", uma, dezesete mil e oitocentos réis 17$800
390. Idem, idem, de 3", uma, dezesete mil e seiscentos réis . . .. 17$600
391. Dobradiças de latão de 1", uma, quinhentos e oitenta réis. $580
392. Idem, idem, de 2", uma, seiscentos e sessenta réis $660
393. Idem, idem, de 2 1/2", uma, novecentos e sessenta réis $960
394. Idem, idem, de 3", uma, dois mil e seiscentos réis . . .. 2$600
396. Datadores de ferro para bilhetes, marca "Ravasse", adotado na E. F. C. do Brasil, um, um conto e noventa e três mil e oitocentos réis . ..... 1:093$800
397. Estopa de algodão branca, de 1ª qualidade, quilo, dois mil duzentos e oitenta e oito réis . . .. 2$288
398. Estopa de algodão mesclada, de 1ª qualidade, quilo, mil oitocentos e noventa réis . . .. 1$890

[illegible] de [illegible] de cor, quilo, três mil seiscentos e oitenta réis . . . . . 3$680

00. Estânho Carneiro, em vêrgas, quilo, vinte mil e oitocentos réis . . . . . 20$800

01. Espanadores de cabelo, de 12", um, cinco mil setecentos e oitenta réis. . . . . 5$780

02. Escôvas para lavar assoalho, uma, mil novecentos e sessenta e oito réis. . . . 1$968

03. Enxadas Bugre ou Jacaré, de 3 1/2 libras estreitas, uma, quatro mil setecentos e noventa e oito réis . . . . . 4$798

04. Enxadões Bugre ou Jacaré, de 3 libras, estreitas, um, três mil oitocentos e oitenta réis . . . . . 3$880

05. Estopim, rôlo, dois mil quinhentos e oitenta réis . . . . . 2$580

06. Escôvas de aço, para limas, uma, mil e setecentos réis . . . . . 1$700

07. Escôvas de aço para pinturas, uma, três mil e novecentos réis . . . . . 3$900

08. Escôvas de aço, para tubos de caldeira, de 1 3/4", uma, sete mil e oitocentos réis. . . . . 7$800

09. Idem, idem, de 2", uma, nove mil e oitocentos réis . . . . . 9$800

10. Idem, idem, de 2 1/2", uma, nove mil e seiscentos réis . . . . . 9$600

11. Esmeril em pó, n. 0, quilo, seis mil e oitenta réis . . . . . 6$080

12. Esmeril em pó, n. 00, quilo, seis mil e oitenta réis . . . . . 6$080

13. Extrato de nogueira em pó, quilo, dez mil e quatrocentos réis . . . . . 10$400

14. Espelho cristal Biseauté, de 0,60 x 0,40 mt. quadrangulares, um, sessenta e nove mil e oitocentos réis. . . . . 69$800

15. Espelho cristal Biseauté, de 0.60 x 0,40 mt., ovais, um sessenta e oito mil e oitocentos réis . . . . . 68$800

16. Espelho de cristal biseauté, de 0,50 x 0,30 cmt., ovais, um, trinta e oito mil e oitocentos réis . . . . . 38$800

25. Esmalte preto endurecido, Willey, para locomotivas, galão, setenta e oito mil e oitocentos réis . . . . . 78$800

26. Esmalte amarelo crômo, endurecido, Willey, galão, setenta e sete mil oitocentos réis . . . . . 77$800

27. Esmalte crômo, Willey, galão, noventa e e um mil e seiscentos réis. . . . . 91$600

28. Ferro guza para fundição, macio, tonelada, trezentos e setenta e quatro mil réis . . . . . 374$000

29. Idem ,idem, extra, tonelada, trezentos e setenta e quatro mil réis . . . . . 374$000

30. Idem, idem, fosforôso, especial, tonelada, trezentos e setenta e quatro mil réis 374$000

32. Ferro galvanizado, em chapa n. 16, quilo, mil setecentos e dez réis. . . . . 1$710

33. Idem, idem, n. 20, quilo, mil oitocentos e dez réis . . . . . 1$810

34. Idem, idem, n. 24, quilo, mil setecentos e setenta réis . . . . . 1$770

35. Idem, idem, n. 26, quilo mil oitocentos e dez réis . . . . . 1$810

37. Ferro preto, em chapa, 3/32" de 8 x 4 pés, quilo, mil trezentos e dez réis 1$310

38. Idem, idem, de 1/8" de 8 x 4 pés, quilo, mil trezentos e dez réis. . . . . 1$310

39. Idem, idem, de 3/16", de 8 x 4 pés, quilo, mil quatrocentos e vinte réis. . . . . 1$420

40. Idem, idem, de 1/4", de 8 x 4 pés, quilo, mil quatrocentos e vinte riés. . . . . 1$420

41. Idem, idem, de 3/8", de 8 x 4 pés, quilo, mil trezentos e vinte réis. . . . . 1$320

42. Idem, idem, de 1/2", de 8 x 4 pés, quilo, mil trezentos e noventa réis. . . . . 1$390

43. Idem, idem, de 1/32", de 8 x 4 pés, quilo, mil quatrocentos e vinte réis. . . . . 1$420

[illegible]

44. de 2" x 2", quilo, mil trezentos e vinte réis 1$320

45. de 4" x 4", quilo, mil quinhentos e vinte réis . . . . . 1$520

46. de 1 1/2 x 1 1/2", quilo, mil quatrocentos e noventa réis . . . . . 1$490

47. de 1" x 1", quilo, mil quatrocentos e noventa réis . . . . . 1$490

48. de 3/4" x 3/4", quilo, mil quatrocentos e noventa réis . . . . . 1$456

49. de 3" x 3", quilo, mil quinhentos e vinte réis . . . . . 1$520

50. de 1/2 x 1/2", quilo, mil trezentos e oitenta réis . . . . . 1$380

Ferro redondo:

51. de 1/4", n. 452, de 3/8", quilo, mil e cinqüenta e oito réis . . . . . 1$058

53. de 7/8", n. 454, de 5/8", n. 455 de 3/4", n. 456 de 1/2", n. 457 de 7/16", n. 458 de 1", n. 459 de 1 1/8", n. 460 de 1 1/4", n. 461 de 1 3/8", n. 462 de 1 3/4", n. 463 de 1 1/2", n. 464 de 2", n. 465 de 2 1/4", n. 466 de 2 1/2", n. 467 de 2 3/4", n. 468 de 3", quilo, mil e vinte e seis réis. . . . 1$026

Ferro redondo:

69. de 3 1/4", n. 470 de 3 1/2", n. 471 de 3 3/14", n. 472 de 4", n. 473 de 4 1/4", n. 474 de 4 1/2", n. 475 de 4 3/4", n. 476 de 5", n. 477 de 5 1/2", n. 478 de 6", quilo, mil quatrocentos e sessenta e oito réis. . . . . 1$468

Ferro chato:

Ferro Chato:

83. De 6" x 1";
84. De 5" x 7/8";
85. De 4" x 1/8";
86. De 3 3/8" x 1";
87. De 3 3/8" x 5/8", quilo, mil quatrocentos e vinte réis . . . . . 1$420
88. De 2" x 5/8";
89. De 2" x 1/2";
90. De 1 3/4" x 1/2";
91. De 1 1/2" x 1/2";
92. De 1 1/2" x 1/4";
93. De 1" x 1/4"
94. De 3" x 1/2";
95. De 2 1/2" x 3/8";
96. De 3/4" x 3 1/6", quilo, mil e vinte e seis réis . . . . . 1$026
97. De 4" x 1 1/8", quilo, mil quatrocentos e vinte réis . . . . . 1$420
98. Ferro quadrado de 1 1/2", quilo, mil e vinte e seis réis. . . . . 1$020
99. Idem, idem, de 2", quilo, mil e vinte e seis réis . . . . . 1$026
00. Idem idem, de 2 1/2", quilo, mil e vinte e seis réis . . . . . 1$026
01. Idem, idem, de 4", quilo, mil quatrocentos e vinte réis . . . . . 1$420
02. Filele para bandeira, branco, verde e vermelho, metro, quatro mil setecentos e noventa e oito réis. . . . . 4$798
03. Fio de cobre com isolamento de borracha n. 14, quilo, sete mil e novecentos réis . . . . . 7$900
04. Idem, idem, n. 16, quilo, nove mil e quatrocentos réis . . . . . 9$400
05. Idem, idem, n. 18, quilo, onze mil e seiscentos réis . . . . . 11$600
06. Fio flexível para instalação elétrica, duplo n. 14, metro, seiscentos e noventa e quatro réis $694
07. Idem, idem, idem, n. 18, metro, trezentos e dezoito réis $318
08. Fio de cobre n. 14 quilo, cinco mil e quatrocentos réis . . . . . 5$400
09. Idem, idem, n. 14, quilo, cinco mil e quatrocentos réis . . . . . 5$400
10. Fio magneto com isolamento de algodão n. 14, metro, trezentos e oitenta réis $380

511. Fio magneto com isolamento de seda número 18, metro, trezentos e noventa e oito réis $398
512. Idem, idem, n. 19, metro, quatrocentos e dois réis $402
513. Idem, idem, n. 23, metro, quinhentos e vinte réis $520
514. Fôlha de Flandres XX, cunhete, cento e trinta e sete mil e quatrocentos réis 137$400
515. Idem, XXX, cunhete, cento e sessenta e oito mil e quatrocentos réis..... 168$400
516. Fechadura de latão para carros de 0,10 x x 0,12, uma, quarenta e um mil e quatrocentos réis ..... 41$400
517. Fechaduras de latão para carros, com trinco interno, de 0,10 x 0,12, uma, cincoenta mil e quinhentos réis... 50$500
518. Fechadura de latão para porta de correr, de carros de bagagem, de 1 5/8 tôpo, uma, quarenta e nove mil e seiscentos réis ..... 49$600
519. Idem, idem, idem, de 1" de tôpo, uma, quarenta e nove mil e oitocentos réis ..... 49$800
520. Fechaduras de latão para gavetas, uma, mil e oitocentos réis..... 1$800
521. Fechaduras de ferro com trinco, para portas, uma, doze mil e oitocentos réis ..... 12$800
522. Ferrolhos para portas, fio redondo, um, dois mil e setecentos réis..... 2$700
523. Fita isolante preta de 6", disco, sete mil e quatrocentos réis ..... 7$400
524. Fusíveis para instalação elétrica para 220 volts, e mporcelana, 2 polos, um, dois mil quinhentos e quarenta réis ..... 2$540
525. Fusíveis de rosca renováveis, de 20 amperes, um, seiscentos e vinte réis.. $620
526. Fibra vegetal em placa de 1" de espessura, quilo, vinte e seis mil e seiscentos réis ..... 26$600
527. Fio de algodão em novelo de 250 gramas, quilo, sete mil seiscentos e sessenta e oito réis ..... 7$668
529. Formicida Capanema em latas de 1 garrafa, a três mil e novecentos réis.. 3$900
530. Farinha de trigo em saco de 44 quilos, saco a quarenta mil e oitocentos réis ..... 40$800
531. Formações de 1", um a quatro mil e oitocentos e oitenta réis..... 4$880
532. Ferro U em longarinas de 0,14 x 0m,06, quilo a um mil oitocentos e dez réis 1$810
533. Idem, idem, de 0,24 x 0,09, quilo a um mil oitocentos e dez réis ..... 1$810
534. Idem, idem, de 0,25 x 0,08, quilo a um mil oitocentos e dez réis ..... 1$810
535. Idem, idem, de 0,26 x 0,09, quilo a um mil oitocentos e dez réis ..... 1$810
536. Ferro duplo T em longarinas de 0,15 x 0,08 quilo a um mil seiscentos e quarenta réis ..... 1$640
537. Idem, idem, de 0,20 x 0,13, quilo a um mil seiscentos e quarenta réis..... 1$640
538. Idem, idem, de 0,25 x 0,05, quilo a um mil seiscentos e quarenta réis..... 1$640
539. Fio de platina para contáto de aparelho Morse telegráfico, grama a sete mil e oitocentos réis ..... 7$800
540. Fio para bobina para isolamento de sêda n. 23, quilo, vinte e seis mil e seiscentos réis ..... 26$600
541. Idem, idem, n. 26, quilo a quarenta e nove mil e seiscentos ..... 49$600

Ferros de pua Irwing

542. de 3|16, um, três mil e seiscentos réis.. 3$600
543. De 3|8", um, quatro mil e duzentos réis. 4$200
544. De 1|2", um quatro mil e cem réis..... 4$100
545. De 5|16", um, três mil novecentos e oitenta réis ..... 3$980
546. De 1|2", um, quatro mil e quatrocentos réis ..... 4$400
547. De 5|8", um, cinco mil e oitocentos réis 5$800
548. De 3|4", um, seis mil e duzentos réis... 6$200
549. De 7|8", um, oito mil e seiscentos réis... 8$600
550. De 7|16", um, nove mil e seiscentos réis. 9$600
551. De 1", um a quatorze mil e cem réis... 14$100
552. Fio de cobre bipolas com capa de chumbo n. 14, quilo a cinco mil e duzentos réis ..... 5$200
553. Idem, idem, n. 16, quilo, quatro mil novecentos e oitenta réis. ..... 4$980
554. Idem, idem, n. 18, quilo a quatro mil quinhentos e oitenta réis ..... 4$580
555. Gêsso cré de 1ª qualidade, quilo, novecentos e cincoenta e oito réis..... $958
556. Grampos para correia Jackson n. 1, um, um mil e duzentos réis..... 1$200
557. Idem, idem, n. 3 S, um, um mil e duzentos réis ..... 1$200
558. Idem, idem, n. 3 L, um, dois mil e oitocentos réis ..... 2$800
559. Idem, idem, n. 4 S, um a três mil e cem réis ..... 3$100
560. Idem, idem, n. 4 L, um, três mil e seiscentos réis ..... 3$600
561. Grampos para correia, Jacaré n. 16, marca F, um a setecentos e dez réis $710
562. Idem, idem, n. 27, um, novecentos e oitenta réis $980
563. Idem, idem, n. 35, um, um mil duzentos e noventa réis ..... 1$290
564. Idem, idem, n. 45, um, um mil e novecentos réis ..... 1$900
565. Giz em pedras, quilo, três mil e oitocentos réis ..... 3$800
566. Goma laca amarela de 1ª qualidade, quilo doze mil e seiscentos rés ..... 12$600
567. Grafite Brilhantes para fundição, quilo, três mil quatrocentos e quarenta e oito réis ..... 3$448
569. Graxa Texas especial para rolamentos, quilo, três mil novecentos e sessenta réis ..... 3$960
570. Graxa amarela do Rio Grande em bexiga, quilo, um mil novecentos e oitenta réis ..... 1$980
571. Asbesto em fio de 1/8, quilo, sete mil seiscentos e oitenta réis..... 6$780
572. Gaxeta asbesto em corda de 3/8, quilo, dezoito mil e duzentos réis..... 18$200
573. Idem, idem de 5/8, quilo, quinze mil oitocentos e oitenta réis..... 15$880
574. Gaxeta asbesto grafitada de 7/8, quilo, vinte e um mil e oitocentos réis.. 21$800
576. Gazolina em tambores de 200 litros, um, trezentos e quarenta e oito mil réis. 348$000
577. Goma arábica em pedras, quilo, quatro mil novecentos e oitenta réis..... 4$980
578. Graxa L. B. 3 para copos de braçagem, quilo, três mil setecentos e sessenta réis. ..... 3$760
579. Galvanômetro Siemens, um, oitocentos e noventa e oito mil réis..... 898$000
580. Interruptores forativos niquelados de 1 polo, um, mil oitocentos e quarenta réis. ..... 1$840
581. Isoladores de louça de 5" com haste curva de 5/8, um, dois mil quatrocentos e setenta réis. ..... 2$470
582. Isoladores de louça de 5" com haste reta de 5/8, um, dois mil quatrocentos e setenta réis. ..... 2$470
583. Induro Paim, alumínium, galão, cincoenta e oito mil réis..... 58$000
584. Jal de crômo em pacotes, quilo, dois mil trezentos e oitenta réis..... 2$380
599. Latão em chapa de 1/8", quilo, cinco mil oitocentos e vinte réis..... 5$820
600. Idem idem de 3/16", quilo, cinco mil e oitocentos réis. ..... 5$800
601. Idem idem de 1/16", quilo, cinco mil e oitocentos réis. ..... 5$800
602. Idem idem de 1/4", quilo, cinco mil e oitocentos réis. ..... 5$800

3. Lâmpadas elétricas de 1/2 vats 220 volts Edson ou Phillips de 25 velas, uma, dois mil quatrocentos e oitenta réis. 2$480
4. Idem idem de 40 velas, uma, dois mil quatrocentos e oitenta réis..... 2$480
5. Idem idem de 60 velas, uma, dois mil quatrocentos e oitenta réis..... 2$480
6. Idem idem de 100 velas, uma, dois mil e oitocentos réis. ..... 2$800
7. Lâmpadas elétricas 32 x 32 wats Tungsram, uma, cinco mil e oitocentos réis. . . .. 5$800
8. Lâmpadas elétricas 32 x 250 vats Tungsram, uma, vinte mil e quatrocentos réis. . ..... 20$400
9. Idem idem 220 x 50 vats, uma, dois mil quatrocentos e noventa réis..... 2$490
0. Idem idem 220 x 100 vats, uma, cinco mil e seiscentos réis..... 5$600
1. Idem idem 12 x 16 volts para carro encaixe baioneta, uma, cinco mil e quatrocentos réis. . ..... 5$400
5. Latrinas tipo Standard com caixa de ferro para descarga, cano de ferro galvanisado e tampa dupla de madeira, uma, cento e vinte e oito mil e oitocentos réis. ..... 128$800

Lima 1/2 cana, bastarda, Simond Saw And Steel Co.:

Oferecemos em substituïção das afamadas marcas K & F ou Balfour:

6. De 6", uma, dois mil e cem réis..... 2$100
7. De 8", uma, dois mil e quinhentos réis.. 2$500
8. De 14", uma, sete mil e quinhentos réis. 7$500
9. De 16", uma, onze mil e seiscentos réis.. 11$600
20. De 18", uma, dezenove mil e oitocentos réis. . . .. 19$800

Lima 1/2 cana murça "Simond Saw And Steel Co.:

Oferecemos em substituïção das afamadas marcas: K & F ou Balfour:

21. De 8", uma, três mil e cem réis..... 3$100
22. De 10", uma, quatro mil e oitocentos réis. . . .. 4$800
23. De 14", uma, onze mil e oitocentos réis. 11$800
24. De 16", uma, quatroze mil e seiscentos réis. . . .. 14$600
25. De 18", uma, dezoito mil e novecentos réis. . . .. 18$900

Lima faca bastarda "Simond Saw And Steel Co.:

Oferecemos em substituïção das afamadas marcas: K & F ou Balfour:

26. De 6", uma, dois mil oitocentos e cincoenta réis. . ..... 2$850
27. De 8", uma, dois mil e quatrocentos réis. 2$400
28. De 12", uma, seis mil e quatrocentos réis. . . .. 6$400

Lima faca murça Simond Saw And Steel Co.:

Oferecemos em substituïção das afamadas marcas: K & F ou Balfour:

29. De 6", uma, três mil e seiscentos réis... 3$600
30. De 8", uma, quatro mil e quinhentos réis. . . .. 4$500
31. De 12", uma, oito mil e seiscentos réis. 8$600
32. De 4", uma, mil oitocentos e oitenta réis. . . .. 1$880

Limas chatas murças Simond Saw And Steel Co.:

Oferecemos em substituïção das afamadas marcas: K & F ou Balfour:

32. De 4", uma, mil oitocentos e oitenta réis. . . .. 1$880
33. De 6", uma, dois mil trezentos e oitenta réis. . . .. 2$380
34. De 10", uma, quatro mil e trezentos réis. 4$300
35. De 12", uma, seis mil e duzentos réis... 6$200

636. De 14", uma, sete mil oitocentos e oitenta réis. . . .. 7$880
637. De 16", uma, onze mil quatrocentos e oitenta réis. . ..... 11$480
638. De 18", uma, vinte e dois mil réis..... 22$000

Limas chatas bastarda Simond Saw And Steel Co.:

Oferecemos em substituïção das afamadas marcas: K & F ou Balfour:

639. De 4", uma, mil e quatrocentos réis.... 1$400
640. De 10", uma, três mil e quinhentos réis. 3$500
641. De 14", uma, seis mil e oitocentos réis. 6$800
642. De 16", uma, nove mil e trezentos réis.. 9$300
643. De 18", uma, dezoito mil e duzentos réis. 18$200

Lima triangulares murça Simond Saw And Steel Co.:

Oferecemos em substituïção das afamadas marcas: K & F ou Balfour:

644. De 4", uma, novecentos e oitenta réis.. $980
645. De 6", uma, mil e setecentos réis..... 1$700
646. De 8", uma, dois mil e oitocentos réis.. 2$800
647. De 10", uma, quatro mil e seiscentos réis. . . .. 4$600
648. De 14", uma, onze mil e oitocentos réis. 11$800
649. De 16", uma, dezesseis mil e quatrocentos réis. . . .. 16$400
650. De 18", uma, vinte e oito mil réis..... 28$000

Lima triangular bastarda Simond Saw And Steel Co.:

Oferecemos em substituïção das afamadas marcas: K & F ou Balfour:

651. De 6", uma, dois mil e duzentos réis.... 2$200
652. De 8", uma, dois mil e novecentos réis. 2$900
653. De 14", uma, cinco mil e quatrocentos réis. . . .. 5$400
654. De 16", uma, dez mil e quatrocentos réis. . . .. 10$400
655. De 18", uma, quatorze mil e duzentos réis. . . .. 14$200

Lima quadrada murça Simond Saw And Steel Co.:

Oferecemos em substituïção das afamadas marcas: K & F ou Balfour:

656. De 8", uma, três mil e novecentos réis. 3$900

Lima quadrada murça Simond Saw and Steel Co. Oferecemos em substituïção, das afamadas marcas: K. & F ou Balfour:

657. De 10", uma, cinco mil e quatrocentos réis. . . . . 5$400
658. De 14", uma, dez mil e oitocentos réis 10$800
659. De 16", uma, dezoito mil e seiscentos réis. . . . . 18$600
660. De 18", uma, vinte e seis mil e cem réis 26$100

Lima redonda murça Simond Saw and Steel Co.: Oferecemos em substituïção das afamadas marcas K. & F. ou Balfour:

661. De 8", uma, três mil e oitocentos réis 3$800
662. De 10", uma, oito mil e oitocentos réis 8$800
663. De 14", uma, oito mil e oitocentos réis.. 8$800
664. De 16", uma, quatorze mil e duzentos réis. . . . . 14$200
665. De 18", uma, vinte mil e oitocentos réis 20$800

Lima redonda bastarda Simond Saw and Steel Co.: Oferecemos em substituïção, das afamadas marcas K. & F. ou Balfour:

666. De 6", uma, mil e novecentos réis..... 1$900
667. De 8", uma, três mil e duzentos réis.... 3$200
668. De 10", uma, três mil e seiscentos réis 3$600
669. De 14", uma, sete mil réis..... 7$000
670. Luvas de ferro galvanizado para cano de ½ ,uma, seiscentos réis. $600

671. Idem, idem, de ¾", uma, oitocentos e oitenta réis. $880
672. Idem, idem, de 1", uma, mil e trezentos réis. . . .. 1$300
673. Idem, idem, de 1 ¼", uma, mil seiscentos e oitenta réis. . . .. 1$680
679. Luvas de junção de ferro galvanizado, de ⅜", uma, dois mil e cem réis..... 2$100
680. Idem, idem, de ½", uma, dois mil quatrocentos e oitenta e oito réis.... 2$488
681. Idem, idem, de ¾", uma, três mil e cem réis. . . .. 3$100
682. Idem, idem, de 1", uma, três mil setecentos e oitenta réis. . ..... 3$780
683. Idem, idem, de 1 ¼", uma, quatro mil novecentos e quarenta réis..... 4$940
684. Idem, idem, de 2", uma, nove mil e cem réis. . . .. 9$100
685. Idem, idem, de 3", uma, trinta e dois mil réis. . . .. 32$000
687. Lona para cobertura de carros com 3 metros de largura, metro, trinta e dois mil duzentos e oitenta réis.. 32$280
688. Lanternas de sinal tipo Standard, uma, trinta e oito mil e quatrocentos réis 38$400
689. Lixa esmeril 00, fôlha, trezentos e vinte e quatro réis. $324
690. Lixa para madeira 00, fôlha, oitenta réis $080
691. Lixa para madeira n. 1, fôlha, oitenta e dois réis. $082
695. Machos para encanamentos de ⅛", um, seis mil e quinhentos réis..... 6$500
696. Idem, idem, de ¼", um, oito mil e quatrocentos réis. . . .. 8$400
697. Idem, idem, de ⅜", um, oito mil e quatrocentos réis. . . .. 8$400
708. Martelo de pena esférica de 0,500 quilos, marca David Maydoleharmns Co., um, oito mil e quatrocentos réis.. 8$400
709. Martelo de unha, marca David Maydole Harmm Co., um, nove mil e oitocentos réis. . . .. 9$800
710. Martelo de unha "Ferradura" com cabo e luva n. 41, um, doze mil e quatrocentos réis. . . .. 12$400
713. Mangueira de borracha de ½", alta pressão, marca "Antipeel" Ingersoll Band Co., lisa, com 7 camadas de lona, revestimento de borracha, metro, vinte e um mil e oitocentos réis..... 21$800
714. Mangueira de borracha revestida de lona, de 1m,20 x 2", interna, reforçada com arame, para tender de locomotiva, uma, vinte e dois mil e oitocentos réis. . . . . 22$800
716. Mangueira de borracha revestida de lona de 1m,20 x 2 ½", interna, reforçada com arame para tender de locomotiva, uma, sessenta e dois mil e novecentos réis. . ..... 62$900
717. Mangueira de sola para caixa dágua de 4m,00 de comprimento por 0,20 de diâmetro, com rebites de cobre, uma, cento e sete mil e seiscentos réis. . . . . 107$600
718. Metal patente Sterling n. 2, quilo, onze mil e seiscentos réis..... 11$600
719. Idem, idem, n. 3, quilo, quinze mil e cem réis. . . .. 15$100
720. Machados Collins n. 334, 4 libras, um, doze mil e oitocentos réis..... 12$800
721. Machadinhas Collins com unha, uma, doze mil cento e oitenta réis..... 12$180
722. Malacacheta em lâminas, quilo, vinte e três mil e seiscentos réis..... 23$600
724. Macaco marca "Joyce Silf Lowering Jacks" n. 1.389, para 75 toneladas americanas, um, seis contos cento e quarenta e oito mil réis..... 6:148$000
725. Marretas de 5 quilos, quilo, três mil e duzentos réis. . ..... 3$200
726. Marretas cônicas de pregação, de 3.500 quilos, quilo, seis mil e quatrocentos réis. . . . . 6$400
727. Massa preparada de Willey para carros, quilo, quatorze mil e trezentos e setenta réis. . . .. 14$370
728. Manilhas de barro de 4", uma, dois mil e cem réis. . . .. 2$100
736. Óleo para carro :Texas Car Oil Summer" n. 694, quilo, mil setecentos e vinte réis. . . . . 1$720
737. Óleo movimento Texaco Locomotive Oil, n. 624, quilo, dois mil seiscentos e cinqüenta réis. . . .. 2$650
738. Óleo cilindro Texaco Superheat Valve Oil, n. 567, quilo, dois mil seiscentos e cinqüenta réis. . ..... 2$650
739. Óleo cilindro Texaco Railroad Valve Oil, n. 610, quilo, dois mil quatrocentos e oitenta réis. . ..... 2$480
739 A. Óleo cilindro "H. V. Cilinder", quilo, dois mil quatrocentos e oitenta réis 2$480
735 A. Óleo para carro "O Mazzot", quilo, mil quinhentos e noventa réis..... 1$590
735 B. Óleo para máquina Pittsburgh, quilo, dois mil quatrocentos e oitenta réis 2$480
740. Óleo para témpera de molas, litro, mil oitocentos e quarenta réis. . ..... 1$840
741. Óleo para para dínamo Nabos Texaco Oil, ou Energina 20, litro, mil oitocentos e dez réis. . ..... 1$810
742. Óleo para ferramentas Soluble Oil Texaco 591, em caixas de 2 latas com 5 galões cada, caixa, oitenta e quatro mil réis. . . .. 84$000
743. Óleo vermelho para luz Texaco Sinal Oil, ou Atlantic Sinal Oil, litro, dois mil e cem réis. . . .. 2$100
744. Óleo de linhaça crú Blundell Spence, genuino em tambores até 200 quilos, quilo, três mil novecentos e oitenta réis. . . .. 3$980
745. Óleo para automóvel Standard médio, quilo, três mil quatrocentos e vinte réis. . . . . 3$420
746. Óleo para automóvel Standard pesado, quilo, três mil duzentos e noventa réis. . . . . 3$290
747. Óxido de ferro preparado em tambores, quilo, três mil quinhentos e quarenta réis. . . . . 3$540
748. Óleo para aparelho Morse Texaco Larol 734, em latas de 110 gramas, lata, mil quinhentos e quarenta réis.... 1$540
749. Miliamperímetro de precisão Siemens com escala de 30 a 0 a 30 miliampères, um, trezentos e oitenta e sete mil réis. . . .. 387$000

Parafusos de latão com fenda, cabeça oval, em maços de 1 groza:

863. De 3|4" x 5, maço, cinco mil setécentos e trinta e seis réis..... 5$736
864. De 1" x 7, maço, nove mil e oitenta réis. . . .. 9$080
865. De 1 1|4" x 7, maço, dez mil novecentos oitenta réis. . ..... 10$980
866. De 1 1|2" x 10, maço, vinte mil setécentos e oitenta réis. ..... 20$780
867. De 1 3|4" x 10, maço, vinte e dois mil quinhentos e sessenta mil réis..... 22$560
868. De 2" x 12, maço, trinta e dois mil novecentos e cinqüenta réis..... 32$950
869. De 2 1|4" x 12, maço, trinta e séte mil quinhentos e oitenta réis..... 37$580
870. De 3" x 14, maço, cinqüenta e seis mil seiscentos e oitenta réis..... 56$680
871. De 4" x 18, maço, cento e onze mil e seiscentos réis . ..... 111$600
872. De 2" x 14, maço, quarenta e um mil e duzentos réis. . ..... 41$200

Parafusos de latão com fenda, cabeça chata em maços de 1 groza:

73. De 1|2" x 5, maço, quatro mil e duzentos réis. . ..... 4$200
74. De 3|4" x 5, maço, quatro mil novecentos e vinte réis..... 4$920
75. De 1" x 7, maço, oito mil réis..... 8$000
76. De 1" x 8, maço, oito mil e noventa réis. . . .. 8$090
77. De 1 1|2" x 9, maço, doze mil e oitocentos réis. . ..... 12$800
78. De 2" x 12, maço, vinte e quatro mil trezentos e oitenta réis..... 24$380
79. De 2 1|4" x 12, maço, vinte e oito mil trezentos réis. . ..... 28$300
80. De 2 1|2" x 14, maço, trinta e oito mil e quatrocentos réis. ..... 38$400
81. De 3" x 16, maço, cinqüenta e seis mil mil novecentos e sessenta réis.... 56$960
82. De 3 1|2" x 18, maço, oitenta e um mil e quatrocentos réis. ..... 81$400
83. De 4" x 18, maço, noventa e três mil e oitocentos réis. ..... 93$800

Parafusos de ferro com fenda, cabeça chata, em maços de 1 groza:

84. De 1" x 7, maço, mil novecentos e cinqüenta réis. . ..... 1$950
85. De 1" x 8, maço, dois mil trezentos réis. 2$300
86. De 3|4" x 5, maço, mil e quatrocentos réis. . . .. 1$400
87. De 1" x 5, maço, mil e seiscentos réis.. 1$600
88. De 1 1|2" x 9, maço, três mil réis..... 3$000
89. De 1 3|4" x 12, maço, quatro mil e quinhentos e setenta réis..... 4$570
90. De 2" x 14, maço, séte mil réis..... 7$000
91. De 2 1|4" x 14, maço, oito mil e oitocentos réis. . ..... 8$800
92. De 2 1|2" x 14, maço, séte mil e setecentos réis. . . .. 7$700
93. De 2 3|4" x 16, maço, onze mil cento e oitenta réis. . . .. 11$180
94. De 3" x 16, maço, doze mil duzentos e quarenta réis. . ..... 12$240
95. De 3 1|2" x 18, maço, dezessete mil trezentos réis. . ..... 17$300
98. De 4" x 12, maço, dez mil e quatrocentos réis. . ..... 10$400
00. De 4" x 20, maço, vinte e três mil e oitocentos réis. . ..... 23$800
01. De 2 1|2" x 14, maço, séte mil e setecentos réis. . . .. 7$700

Prégos Ponta Paris, com cabeça:

03. De 10 x 10, quilo, três mil e quarenta réis. . . .. 3$040
04. De 12 x 12, quilo, dois mil setécentos e sessenta réis. . . .. 2$760
05. De 15 x 15, quilo, dois mil trezentos e quarenta réis. . ..... 2$340
06. De 17 x 21, quilo, dois mil cento e quarenta réis. . ..... 2$140
07. De 19 x 27, quilo, mil novecentos e quarenta réis. . . .. 1$940
08. De 22 x 42, quilo, mil oitocentos e oitenta réis. . ..... 1$880
09. De 20 x 30, quilo, mil oitocentos e oitenta réis. . . .. 1$880

Pregos Ponta Paris, sem cabeça:

10. De 12 x 12, quilo, dois mil novecentos e quarenta réis. ..... 2$940
11. De 15 x 15, quilo, dois mil seiscentos e quarenta réis. . ..... 2$640

Pregos Pontas de Paris, sem cabeça:

12. De 17 x 21, quilo, dois mil trezentos e quarenta réis . ..... 2$340
13. De 16 x 18, quilo, dois mil e duzentos e dez réis. . ..... 2$210
14. De 19 x 27, quilo, dois mil e duzentos réis. . . .. 2$200

915. Palinha para assentos de carros, forrada de lona n. 2, com um metro e 20 de largura, metro quadrado, sessenta e oito mil e quatrocentos réis. . . .. 68$400
916. Pincéis chatos, para pintura n. 25, um dois mil e duzentos réis..... 2$200
917. Idem, idem n. 30, dois mil e quatrocentos réis. . ..... 2$400
918. Pincéis redondos, para pintura n. 25, um, dois mil e duzentos réis..... 2$200
919. Idem, idem n. 30, um, dois mil e quatrocentos réis. . ..... 2$400
920. Purpurina dourada, quilo, vinte mil e seiscentos réis. . ..... 20$600
921. Purpurina prateada, quilo, vinte e dois mil e oitocentos réis..... 22$800
922. Pó macan, para solda de aço, quilo, trinta e três mil e seiscentos réis... 33$600
923. Pó macan, para solda de ferro maleável, quilo, trinta e três mil oitocentos réis. . . .. 33$800
924. Pó macan, para solda de ferro fundido, quilo, quarenta e oito mil e quatrocentos réis. . ..... 48$400
925. Pó macan, para solda de bronze, quilo, trinta e três mil e oitocentos réis.... 33$800
926. Pó macan, para solda de latão, quilo, trinta e três mil oitocentos réis.... 33$800
927. Pó macan, para solda de cobre, quilo trinta e três mil e oitocentos réis.... 33$800
928. Pó macan, para solda de alumínium, quilo, trinta e três mil e oitocentos réis. . . .. 33$800
929. Preto marfim, alemão, em pacotes de quilo, quilo, séte mil e duzentos réis. . . .. 7$200
930. Pixe em tambores de ferro, quilo, oitocentos e vinte réis..... $820
931. Pregos de linha, tipo usado pela Estrada, quilo, muil quinhentos e noventa réis. . . .. 1$590
932. Portas de aço onduladas, metro quadrado, trinta e três mil e seiscencentos réis. . ..... 33$600
933. Pás de bico, com cabo, uma, seis mil setecentos e quarenta réis..... 6$740
953. Potassa, quilo, mil e noventa réis..... 1$090
954 e 955. Parafusos de linha Ibbotson, oferecemos parafusos de linha, tipo adotado pela Estrada, a três mil duzentos e noventa réis..... 3$290
956. Puxadores para gaveta, oxidados e reforçados, com alça, um, mil e cem réis. . . .. 1$100
957. Pilhas sêcas Columbia, para telefônes, uma, seis mil e oitocentos réis..... 6$800
959. Pedra pome natural, quilo, três mil e duzentos réis. . ..... 3$200
960. Peneira de arame para arro, de 0,60, reforçadas, uma, quatro mil e duzentos réis. . ..... 4$200
961. Peneira de arame para café de 0,60, reforçadas, uma, quatro mil e quatrocentos réis. . ..... 4$400
962. Peneira de arame para feijão de 0,60, reforçadas, uma quatro mil e quatrocentos réis. . ..... 4$400
937. Papelão Klinger de 1|32", quilo, nove mil e oitocentos réis..... 9$800
938. Idem, idem, 1|16", quilo, nove mil e oitocentos réis. . ..... 9$800
939. Papelão amianto de 1|8", quilo, doze mil e quatrocentos réis..... 12$400
944. Prussiato de potassa (para indústria), quilo, treze mil e duzentos réis.... 13$200
945. Parafina, quilo, seis mil e duzentos réis. . . .. 6$200
947. Pias de ferro esmaltado, com válvula de 0,56 x 0,42, uma, quarenta e oito mil réis . . .. 48$000
948. Idem, idem, de 0,40 x 0,40, uma, setenta e oito mil réis..... 78$000
949. Pias de louça (lavatório), com válvula e torneira niquelada, de 0,66 x 0,32, uma, sessenta e oito mil e seiscentos réis . . .. 68$600

950. Pano couro de 1m,40 de largura, metro, doze mil e seiscentos reis..... 12$600
951. Pedra hume, quilo, mil quatrocentos e sessenta réis . . .. 1$460
952. Pinça para lacrar vagão, uma, setecentos e oitenta mil réis..... 780$000

Peça para lanternas Petromax de 200 velas 819-B:

964. Peça E., uma, oito mil e quatrocentos réis . . .. 8$400
965. Peça C-B., uma, cinco mil e duzentos réis . . .. 5$200
966. Peça D., uma, dezoito mil réis..... 18$000
967. Peça 819 B/8, uma, três mil e quatrocentos réis . . .. 3$400
968. Peça véus duros, uma, vinte e seis mil e oitocentos réis ..... 26$800
969. Peça véus moles, uma, três mil e quatrocentos réis . . .. 3$400
970. Peça agulhas, uma, mil e oitocentos réis 1$800

Peças para lanternas Petronax de 300 velas 825-B.:

971. Peça E., uma, oito mil e quatrocentos réis . . .. 8$400
972. Peça C. B., uma, cinco mil e duzentos réis . . .. 5$200
973. Peça D., uma, vinte mil e novecentos réis . . .. 20$900
974. Peça véus duros, uma, vinte e seis mil e oitocentos réis ..... 26$800
975. Peça véus moles, uma, três mil e novecentos réis . . .. 3$900
976. Peça agulhas, uma, mil e oitocentos réis. 1$800
977. Querozene Estrela, Texaco, Energina ou Jacaré, em caixa de 2 latas com 18 litros cada, caixa, cincoenta e um mil e quatrocentos réis..... 51$400
978. Querozene Extra Brilhante, em caixa de 2 latas com 18 litros cada, caixa, trinta e nove mil e seiscentos réis.. 39$600
996. Rebôlo esmeril Carburundum bastardo de 1/2" x 7", um, cincoenta e oito mil réis . . .. 58$000
999. Rebôlo esmeril Carburundum, murço de 6" x 1", um, trinta e quatro mil réis. 34$000
1.000. Rebôlo esmeril Carburundum, murço, de 10" x 5/16", um, quarenta e três mil e seiscentos réis ..... 43$600
1.001. Rebôlo esmeril Carburundum, extra, bastardo, de 5" x 1", um, vinte e oito mil e seiscentos réis..... 28$600
1.002. Rebôlo esmeril Carburundum, extra, bastardo, de 14" x 3", um, trezentos e vinte e oito mil réis..... 328$000
1.003. Roxo terra alemão, quilo, mil trezentos e vinte réis ..... 1$320
1.004. Relógio de parede elétrico, marca Junghans, um, trezentos e trinta e oito mil réis . . .. 338$000
1.004. Relógio de parede elétrico, oferecemos também, relógio de parede, elétrico-mestre para a ligação de diversos relógios secundários, com funcionamento elétro-automático e ligação para entrada e saída de empregados, que oferecemos em outro *item* separado, pelo preço especial de um conto seiscentos e setenta e oito mil réis. 1.678$000
1.004 A. Relógios elétricos secundários, de parede com mostrador de 25 cent. para serem ligados e comandados pelo relógio-mestre. um, quinhentos e noventa e dois mil réis..... 592$000
1.007. Receptáculos de louça para luz, um, novecentos e trinta réis..... $930
1.008. Roseta de porcelana para instalação elétrica, pólo interno e externo, um, mil quatrocentos e vinte réis..... 1$420

Registro de ferro galvanizado para canos:

1.009. De 3/4", um, oito mil e oitocentos réis. 8$800
1.010. De 3/8", um, nove mil e oitocentos réis 9$800
1.011. De 1/2", um. sete mil e novecentos réis 7$900
1.012. De 1", um, doze mil e quatrocentos réis 12$400
1.013. De 1 1/4", um, dezessete mil e duzentos réis . . .. 17$200
1.014. De 2", um, cincoenta e oito mil réis.... 58$000

Reduções de ferro galvanizado para cano:

1.018. De 1/4" x 3/8", uma, quatrocentos e sessenta réis $460
1.019. De 3/8" x 1/2", uma, seiscentos e quarenta e oito réis..... $648
1.020. De 1/2" x 3/4", uma, setecentos e vinte e oito réis $728
1.021. De 1" x 1/2", uma, oitocentos e oitenta réis $880
1.022. De 1" x 3/4", uma, novecentos e sessenta réis $960
1.023. De 1 1/2" x 1 1/4", uma, mil quinhentos e oitenta réis ..... 1$580
1.024. De 2" x 1 1/2", uma, três mil e seiscentos réis . . .. 3$600
1.025. De 2" x 1", uma, três mil e seiscentos réis . . .. 3$600
1.026. De 2" x 3/4", uma, dois mil e novecentos réis . . .. 2$900
1.027. De 2" x 1/2", uma, dois mil e oitocentos réis . . .. 2$800
1.028. Registro de latão de 1/2", um, três mil e duzentos réis ..... 3$200
1.029. Idem, idem, de 3/4", um, seis mil e oitocentos réis . . .. 6$800
1.030. Idem, idem, de 1", um, seis mil oitocentos e dez réis..... 6$810
1.033. Registrador de entrada e saída de empregados, um, um conto novecentos e oitenta mil réis..... 1.980$000
1.034. Sabão virgem, quilo, novecentos e oitenta réis $980
1.035. Sapóleo Radium, um, quatrocentos e quarenta réis $440
1.040. Solda autogênica para alumínio de 3/16", quilo, cincoenta e dois mil réis.... 52$000
1.041. Sebo derretido, quilo, mil e seiscentos réis . . .. 1$600
1.042. Sal de cosinha, fino, quilo, trezentos réis $300
1.043. Serrilha Eclipse de 1" x 12", uma, mil quatrocentos e oitenta réis..... 1$480
1.044. Serrilha Eclipse de 5/8" x 12", uma, oitocentos e vinte réis..... $820
1.045. Sola grossa inglesa de 1ª, toda igual, não cilindrada, quilo, seis mil e trezentos réis . . .. 6$300
1.046. Secante Castelo em pacotes de 0,400 gramas, pacote, seiscentos e noventa réis $690
1.049. Serra vertical de 75" x 6 1/2", uma, quarenta e oito mil réis..... 48$000
1.050. Serra francesa de 40" x 4", uma, nove mil e oitocentos réis..... 9$800
1.051. Serra circular de 6", uma, doze mil e oitocentos réis . . .. 12$800
1.052. Idem, de 8", uma, quinze mil e oitocentos réis . . .. 15$800
1.053. Idem, de 10", uma, vinte e quatro mil e duzentos réis . . .. 24$200
1.054. Idem, de 12", uma, quarenta e oito mil e duzentos réis ..... 48$200
1.055. Idem, de 14", uma, quarenta e nove mil e seiscentos réis ..... 49$600
1.056. Idem, de 22", uma, cento e vinte mil réis 120$000
1.057. Serra de fita de 1/4", metro, dois mil e seiscentos réis . . .. 2$600
1.058. Idem, de 1/2", metro, três mil e oitocentos réis . . .. 3$800
1.059. Idem, de 3/4", metro, três mil e novecentos réis . . .. 3$900
1.060. Idem, de 1", metro, quatro mil e duzentos réis . . .. 4$200
1.061. Idem, de 1 1/2", metro, cinco mil e novecentos réis . . .. 5$900
1.062. Serrotes Greaves de 0,80, um, vinte e seis mil e duzentos réis..... 26$200
1.063. Soda cáustica Giant, em latas de 1 quilo, lata, dois mil e trezentos réis..... 2$300
1.064. Sulfato de cobre, quilo, dois mil e cem réis . . .. 2$100

.068. Trena metálica de 20 metros Rabone ou Chesterman, uma, trinta e nove mil e oitocentos réis ..... 39$800

.069. Idem, idem, de 10 metros, uma, trinta e dois mil réis ..... 32$000

.070. Idem, idem, de 5 metros, uma, vinte e um mil réis ..... 21$000

.071. Taxa americana n. 10, maço, duzentos e vinte réis $220

072. Taxa americana n. 12, maço, duzentos e sessenta e oito réis. $268

073. Idem, n. 14, maço, trezentos e vinte réis $320

074. Tez para cano de ferro galvanizado de ⅜", um, seiscentos e oitenta réis.. $680

075. Idem, de ½", um, setecentos e sessenta réis. $760

076. Idem, de ¾", um, mil e noventa réis... 1$090

077. Idem de 1", um, mil e novecentos réis 1$900

078. Idem, de 1 ¼", um, dois mil duzentos e oitenta réis. ..... 2$280

079. Idem, de 1 ½", um, três mil trezentos e vinte réis. ..... 3$320

080. Tez de ferro preto, de ¾",

083. Torneira de latão para água com válvula de ½", uma, três mil e cem réis.. 3$100

084. Idem, de ¾", uma, cinco mil e seiscentos réis. ..... 5$600

085. Idem, de 1", uma, nove mil e oitocentos réis. ..... 9$800

086. Torneiras niqueladas para água com válvula de ½", uma, quatro mil e seiscentos réis. ..... 4$600

087. Idem, idem, de ¾", uma, nove mil quatrocentos e oitenta réis. ..... 9$480

088. Idem, idem, de 1", uma, nove mil seiscentos e vinte réis. ..... 9$620

089. Tarachas Litle Giant, para parafusos em estôjo de 1|16" a ¼", uma, seiscentos e vinte mil réis. ..... 620$000

090. Idem, idem, de ¼" a 1", uma, quinhentos e trinta mil réis. ..... 530$000

091. Tarracha para encanamento Duplex número 42, ½", uma, duzentos e quarenta e oito mil réis. ..... 248$000

092. Idem, idem, de ½", n. 43, uma, trezentos e quarenta e oito mil réi. ..... 348$000

093. Tarracha para encanamento Armstrong, de ⅜" a 1 ¼", uma, duzentos e trinta e oito mil réis. ..... 238$000

094. Tórnos para cano de ⅛" a 4", um, cento e oitenta mil réis. ..... 180$000

095. Tórnos para cano de ⅜" a 2", um, oitenta e três mil réis. ..... 83$000

096. Tórnos de bancada de 6" de largura da boca, Columbian, n. 604, um, trezentos e sessenta mil réis..... 360$000

097. Tesouras para cortar fôlhas e chapas, de 10", uma, dezoito mil réis. ..... 18$000

098. Idem, idem, de 16", uma, vinte e seis mil réis. ..... 26$000

103. Traçadores de 1m,50, um, vinte e sete mil e seiscentos réis. ..... 27$600

104. Idem, de 2m,00, um, trinta e nove mil e quatrocentos réis. ..... 39$400

105. Travadeira automática manual para serras de fita, uma, um conto oitocentos e noventa e nove mil réis.... 1:899$000

109. Tarjetas para portas "W. C." com dizeres "LIVRE-OCUPADO", uma, vinte e nove mil e oitocentos réis..... 29$800

110. Têlhas de zinco n. 20 de 2m,10 x 0m,60, uma, vinte e oito mil réis..... 28$000

111. Tijolo de barro refratário, um, mil e quarenta réis. ..... 1$040

112. Trincha francêsa V. P. Corôa, de 2", uma cinco mil trezentos e cinqüenta réis. 5$350

113. Trincha francêsa V. P. Corôa, de 3", uma, oito mil e seiscentos réis.... 8$600

114. Trincha francêsa V. P. Corôa, de 4", uma, dezeseis mil e novecentos réis 16$900

116. Tacha cabeça niquelada para pano couro, maço, mil e oitocentos réis..... 1$800

1.118. Tinta preparada de S. Sillians Car Body Ruscan Red, n. 141, garão, setenta e seis mil seiscentos e quarenta réis 76$640

1.119. Idem, idem, de Car Primer Darck Willians, galão, quarenta mil e quatrocentos réis. ..... 40$400

1.120. Tinta em massa escura "Aparelho Rough Stulff", quilo, dezenove mil seiscentos e quarenta réis. ..... 19$640

1.121. Idem, idem, clara, idem, idem, quilo, dezenove mil e quatrocentos réis.... 19$400

1.122. Tinta esmalte preto para locomotiva, "Companhia Industrial Ltda.", galão, quarenta e um mil e oitocentos réis 41$800

1.123. Tinta em pó verde, cal extra em pacotes, quilo, três mil e quatrocentos réis 3$400

1.124. Idem, idem, verde Londres, idem, quilo, três mil e seiscentos réis. ..... 3$600

1.125. Idem, idem, verde París em pacotes, não venenoso, quilo, três mil e trezentos réis. ..... 3$300

1.127. Trados Jonas & Coliver ou Greaves, de ⅝, um, sete mil e setecentos réis.. 7$700

1.128. Idem, idem, de ½, um, seis mil e oitocentos réis. ..... 6$800

1.129. Torcidas chatas para lanternas, de ⅝, uma, cepto e quarenta réis. $140

1.130. Têlha de zinco de 1m,80, n. 22, oferecemos n. 30, a cinco mil e quatrocentos réis, cada uma. ..... 5$400

1.131. Tubo de borracha para assetileno "Mestre & Blatgé", de ½" com revestimento de arame especial, metro, dezesete mil e quatrocentos réis..... 17$400

1.132. Tubo de borracha para oxigênio, tipo extra, reforçado com revestimento de arame de aço "Mestre & Blatgé", metro, vinte e um mil e duzentos réis 21$200

1.133. Trena de aço Flexometer de 2 metros, uma, nove mil e oitocentos réis..... 9$800

1.134. Vassoura de palha, 5 fios, uma, mil oitocentos e noventa réis. ..... 1$890

1.135. Vassoura de piassava "Ideal", n. 4, uma, dois mil e cem réis. ..... 2$100

1.136. Vermelhão da China, quilo, dezoito mil réis. ..... 18$000

1.137. Vermelhão francês, quilo, quatro mil e duzentos réis. ..... 4$200

1.138. Velas stearinas grossas, maço, mil e seiscentos réis. ..... 1$600

1.139. Vernís Flating, Royal-Blundell Spence ou Dock, galão, setenta e quatro mil e quinhentos réis. ..... 74$500

1.140. Verniz Carriage, idem, idem, galão, sessenta e nove mil e duzentos réis.. 69$200

1.141. Verniz Gold-Sise, idem, idem, galão, sessenta e oito mil e seiscentos réis... 68$600

1.142. Verniz Carriage da Companhia Industrial Ltda., galão, vinte e quatro mil e seiscentos réis. ..... 24$600

1.143. Verniz Flating, da idem, idem, galão, vinte e quatro mil e oitocentos réis.... 24$800

1.144. Verniz Gold-Sise, idem, idem, galão, vinte e três mil e cem réis. ..... 23$100

1.145. Verniz Cristal, idem, idem, galão, vinte e três mil e novecentos réis..... 23$900

1.146. Verniz Flating-Lacol, galão, vinte e três mil e novecentos réis. ..... 23$900

1.147. Verniz Gold Sise-Lacol, galão, vinte e cinco mil e seiscentos réis. ..... 25$600

1.148. Vidro liso triplo, de 5 m|m, de 45" x 22", branco, um, quarenta e três mil e quatrocentos réis. ..... 43$400

1.149. Idem, duplo, de 30" x 30", branco, um, quatorze mil e seiscentos réis. ..... 14$600

1.150. Vidro liso, branco, simples, para vidraça de 40" x 22", um, sete mil e quatrocentos réis. ..... 7$400

1.151. Vidro Catedral, amarelo, de 40" x 22", um, vinte e seis mil e oitocentos réis 26$800

1.152. Vidro ôlho de boi, de cristal, com arruela de borracha, para aparêlho lubrificador, Detroit 22°, um, oito mil e quatrocentos réis. . ..... 8$400

1.153. Vaso de vidro para bateria, de 22 cms. de altura x 12 cmt. de diâmetro, vaso, seis mil e quatrocentos réis..... 6$400

1.155. Válvula de retenção, de ferro fundido, de 2", uma, treze mil e oitocentos réis.. 13$800

1.156 A. Vidro Catedral branco, de 40" x 22", um, quinze mil e oitocentos réis..... 15$800

1.157. Zinco corrugado Armco, de 1 m/m com 2,90 x 0,60, com flecha de 0,18, fôlha, quarenta e ois mil e duzentos réis.. 42$200

1.156. Zinco em barra, Torpêdo, para fundição a 99 %, quilo, mil e novecentos réis. 1$900

1.160. Zarcão genuíno inglês, sêlo de ouro, quilo, cinco mil e siscentos réis..... 5$600

Material "Stone":

1.202. Lâmpadas de canto, J. Stone & Comp. Ltda., Berth Fitting n. 3.912, uma, noventa e seis mil réis..... 96$000

1.205. Boias indicadoras, referência 1.409, uma, dois mil e quatrocetos réis..... 2$400

1.207. Chave trifásica com fusíveis redondo, para 50 ampéres, uma, dezoito mil e duzentos réis. . ..... 18$200

1.208. Chave trifásica com fusível redondo, para 30 ampéres, uma, nove mil e seiscentos réis. . ..... 9$600

1.210. Cavalete de madeira, referência 13.372, um, seis mil e trezentos réis..... 6$300

1.215. Placas de ebonite laterais, tipo Tonum Miniature, uma, mil seiscentos e oitenta réis. . . .. 1$680

1.216. Placas de ebonite para fundos, tipo Tonum Miniature, uma, mil e quatrocentos e oitenta réis. ..... 1$480

1.219. Acumuladores com 9 placas, completas, Tonum Miniature Stone ou Nadir de Figueiredo, um, duzentos e vinte mil e setecentos réis..... 220$700

1.219. Tulipas de 6", uma, seis mil e novecentos réis. . . .. 6$900

Materiais diversos: ..

1.220. Eletrobomba "Cameron", fabricante: Ingersol Rand, tipo 1 1/2", R/ 2, para elevar água, uma, seis contos cento e quarenta e oito réis..... 6:148$000

1.223. Esmeril portatil, pneumático n. 7 "Little David" Grinder, acompanhado de serra de 8", um, dois contos cento e setenta e seis mil réis..... 2:176$000

1.231. Cabide n. 8.818, catálogo James Bereford & Son Ltd., oferecemos: Cabide número 20.130. catálogo Nadir Figueireo S. A., de 1 braço, por trinta e oito mil réis. . ..... 38$000

1.232. Cabide n. 9.491, catálogo James Beresford & Son Ltd., oferecemos: Cabide n. 20.130, catálogo Nadir Figueiredo S. A., de 1 braço, um, trinta e seis mil réis. . ..... 36$000

1.233. Porta copos n. 9.296, catálogo James Beresford & Son Ltd., oferecemos: Porta-copos n. 20.121, catálogo Nadir Figueiredo S. A., um, setenta e oito mil réis. . ..... 78$000

1.234. Fogão de ferro esmaltado, para lenha, tipo médio, um, um conto e duzentos mil réis. . . .. 1.200$000

1.236. Papelão isolante n. 16, quilo, dezenove mil e seiscentos réis. ..... 19$600

1.237. Papelão isolante, n. 32, de 1/2", quilo, vinte mil e oitocentos réis..... 20$800

1.238. Papelão isolante, de 1/8", quilo, quatorze mil e oitocentos réis..... 14$800

Materiais para importação, impostos alfanegários por conta da Estrada:
de Ferro de Goiaz:

Acessórios Pyle National":

1.161. Faróis de classificação "Pyle National", tipo Bibr-20, munido de vidros verdes e vermelhos e chave de acender e apagar, um, duzentos e treze mil e oitocentos réis. ..... 213$800

1.162. Faróis de retaguarda de tender "Pyle National", tipo 1.095 WA, um, duzentos e dois mil e oitocentos réis..... 202$800

1.163. Junta para conduto flexível FCCM-22 I, uma, sete mil e oitocentos réis..... 7$800

1.164. Conduto flexível, 3/4" HA, 22, metro, doze mil e oitocentos réis. ..... 12$800

1.165. Receptáculo de tomada de corrente, de 3 fios, BRB-23, um, cinqüenta e oito mil e quatrocentos réis..... 58$400

1.166. Pino de tomada de 3 fios BP-30, um, sessenta e oito mil e oitocentos réis.. 68$800

1.167. Caixa terminais de tampa atarrachada, SCT-4.112, uma, cinqüenta e quatro mil e quatrocentos réis. ..... 54$400

1.168. Receptáculos de tomada de 2 fios, BRB-12, um, quarenta e quatro mil e cem réis. 44$100

1.169. Pinos de tomada, de 2 fios, BP-15, um, cinqüenta e um mil e duzentos réis. 51$200

1.170. Caixa de junção, com tampa atarrachada, SCB-4.204, uma, trinta e dois mil e oitocentos réis. . ..... 32$800

1.171. Peça de saída SB-22, uma, nove mil e oitocentos réis. . ..... 9$800

1.172. Junta para conduto flexível, FCCF-42, uma, dez mil e seiscentos réis..... 10$600

1.173. Junta para conduto flexível, FCCM-22, seis mil e novecentos réis..... 6$900

1.174. Caixa de terminal STRD-224, uma, setenta e nove mil e setecentos réis.... 79$700

1.175. União para condutos CC-2, uma, quatorze mil e duzentos réis. ..... 14$200

1.176. União para condutos CC-1, uma, onze mil e oitocentos réis. . ..... 11$800

1.177. Peça para lâmpada de estrado FLD-1, uma, vinte e nove mil e novecentos réis. . . .. 29$900

1.176. Peça para ligação das lâmpadas de cabine, DFC-22, uma, quarenta e nove mil e duzentos réis..... 49$200

1.179. Peça para ligação das lâmpadas de cabine, DFT-22, uma, cinqüenta mil e quatrocentos réis. . ..... 50$400

1.180. Peça para ligação das lâmpadas de cabine, DFC-222, uma, oitenta e quatro mil e cem réis. . ..... 84$100

1.181. Caixa e fusíveis com chaves, PFC-22, uma, quarenta e oito mil e quatrocentos réis. . ..... 48$400

1.182. Caixa terminais de tampa atarrachada, STLR-224, uma, trinta e nove mil e setecentos réis. ..... 39$700

1.183. Chave de farol, HSCR-22, uma, cento e cinqüenta e quatro mil réis..... 154$000

1.184. Peça para lâmpada do maquinista, ELSC-22, uma, quarenta e nove mil e quatrocentos réis. ..... 49$400

1.185. Receptáculo de tomada de 3 fios, BRBA-23, um, cinqüenta e seis mil e setecentos réis. . . .. 56$700

1.186. Peça para uma chave TFHC-225, uma, vinte e nove mil e oitocentos réis.. 29$800

1.187. Pino de tomada de 3 fios BP-30, um, setenta e dois mil e quatrocentos réis. 72$400

1.188. Peça para conduto de tampa atarrachada STB-22, uma, sessenta e sete mil e trezentos réis. . ..... 67$300

1.189. Receptáculos MRC-22, um, quarenta e oito mil e cem réis..... 48$100

1.190. Receptáculos MRA-2, um, trinta e nove mil e seiscentos réis..... 39$600

1.191. Pinos Benjamin para os receptáculos n. 903, um, cincoenta e nove mil e quatrocentos réis. . ..... 59$400

LCN-40, um, cincoenta e sete mil e seiscentos réis. . ..... 57$600

. Guarda-lâmpadas para nível de água LCB-55, um, cincoenta e cinco mil e cem réis. ..... 55$100

. Guarda-lâmpadas para lubrificador LCG-7.103, um, setenta e um mil e oitocentos réis. . ..... 71$800

. Corda Deltabeston para pendentes duplo n. 16, metro, dez mil e seiscentos réis. . . .. 10$600

. Corda reforçada dupla n. 16, metro, dez mil e seiscentos réis..... 10$600

. Anéis antifricção (Referência 439 The Pyle National), um, trinta e quatro mil e seiscentos réis..... 34$600

. Cavalete completo regulador (Referência 437 1/2 The Pyle National), um, cincoenta e sete mil e oitocentos réis. . . .. 57$800

. Indusidos completos (Referência 455 The Pyle National), uma, quinhentos e quarenta e sete mil e seiscentos réis. . . .. 547$600

. Molas de escôvas (Referência 142 The Pyle National), uma, quatro mil e seiscentos réis. . ..... 4$600

. Válvula reguladora (Referência 750 The Pyle National), uma, cento e trinta e oito mil réis..... 138$000

. Farol para locomotiva Pyle em caixa de ferro fundido de 12" de diâmetro com estante para lâmpada, um, um conto trezentos e oitenta e um mil e oitocentos réis. ..... 1:381$800

. Injetores "Metropolitan" n. 3, um, seiscentos e quinze mil réis..... 615$000

. Macaco com rôsca com movimento transversal com catraca de 22", altura para 25 toneladas americana Style n. 109 T com base n. 1", um, novecentos e quarenta e oito mil réis... 948$000

. Dínamo tubo gerador para locomotivas R. E. 3 "Pyle", um, dois contos trezentos e oitenta e quatro mil réis.. 2:384$000

Observação — As cotações para acessórios Pyle National para uma encomenda no valor mínimo de 7:000$000.

Material "Westinghouse"

Chave H. 6:

. Peça n. 29.303, uma, setenta e quatro mil e quatrocentos réis..... 74$400

. Peça n. 9.733, uma, cento e vinte e três mil e oitocentos réis..... 123$800

Válvula S. D. 4:

. Peça n. 2.027, referência 9, uma, quatro mil e duzentos réis..... 4$200

. Peça n. 2.173, referência 6, uma, vinte e sete mil e seiscentos réis..... 27$600

. Peça n. 17.282, referência 6, uma, vinte quatro mil e seiscentos réis..... 24$600

. Peça n. 17.293, referência 6, uma, vinte sete mil e seiscentos réis..... 27$600

. Peça n. 17.284, referência 6, uma, vinte sete mil e seiscentos réis..... 27$600

. Peça n. 2.038, referência 36, uma, mil e duzentos réis. ..... 1$200

. Peça n. 2.042, referência 35, uma, mil e cem réis. . ..... 1$100

. Peça n. 9.033, referência 15, uma, trinta e cinco mil e seiscentos réis..... 35$600

Triple valve H. 1:

. Peça n. 6.520, referência 6, uma, dois mil e cem réis..... 2$100

. Peça n. 1.751, referência 16, uma, dois mil e seiscentos réis. ..... 2$600

. Peça n. 28.710, referência 9, uma, vinte e quatro mil réis..... 24$000

. Peça n. 28.711, tipo N referência 9, uma, dezesseis mil e duzentos réis..... 16$200

. Peça n. 28.712, tipo N referência 9, uma, dezoito mil e trezentos réis..... 18$300

F. 2:

1.285. Peça n. 4.238 completa, uma, duzentos e noventa e cinco mil e oitocentos réis. . . .. 295$800

F. 2:

1.286. Peça n. 1.862 completa, uma, duzentos e noventa e seis mil e oitocentos réis. . . .. 296$800

H. 1:

1.287. Peça n. 1.717 completa, uma, quatrocentos e trinta e cinco mil réis..... 435$000

G. 6:

1.288. Peça n. 55.678 completa, uma, setecentos e noventa e oito mil réis..... 798$000

H. 6:

1.289. Peça n. 65.587 completa, uma, seiscentos e trinta e oito mil réis..... 638$000

S. 6:

1.290. Peça n. 19.293, uma, quatrocentos e trinta e seis mil réis..... 436$000

Torneiras:

1.291. Peça n. 2.092 completa, uma, trinta e oito mil e novecentos réis..... 38$900

1.292. Peça n. 2.416 completa, uma, dezoito mil e seiscentos réis..... 18$600

Manômetros:

1.293. Manômetros Inspetores de 3 1/4" número 20.976, um, cento e trinta e dois mil e seiscentos réis..... 132$600

Braçadeiras:

1.294. Braçadeiras para mangueira de 1 3/8", n. 26.378, uma, dois mil e quatrocentos réis. . ..... 2$400

Observação — Para material "Westinghouse" só aceitamos pedido na importância mínima de 6:800$000 (seis contos e oitocentos mil réis).

Materiais diversos para importação

85. Aparelho completo para pintura, incluindo compressor e motor montado num jazente portátil, sistema Revólver, para tôda classe de pintura, um, dous contos oitocentos e sessenta mil réis 2:860$000

125. Aparelho elétrico para soldar, tipo Siemens, tipo L.S.D.K. — 200/1.500, motor de corrente trifásica, de rotor em curto circuito, para ligação de 220, 380 ou 500 volts, 50 ciclos, diretamente aclopados sôbre base comum a um gerador de corrente de solda e sendo o conjunto montado sôbre truques de quatro rodas, inclusive caixa de ligação montada e instrumentos de medição, com mais os seguintes pertences:

1 porta eletrodo com 5 mts. de cabo de conexão,
1 contra-eletrodo idem idem,
1 máscara protetora para o soldador,
1 protetor de vista para o soldador e
1 jôgo de vidros de reserva, pelo preço total de oito contos e quatrocentos mil réis ..... 8:400$000

126. Base esmeril duplo Ranson Manufacturing para corrente alternativa de 220 volts, tipo 51 R. W. de 5 H.P., um, onze contos setencentos e cinqüenta e nove mil réis ..... 11:759$000

126. Aparelho telegráfico Morse com relais, sistema corrente de repouso Siemens, um, três contos quatrocentos e oitenta mil réis ..... 3:480$000

723. Macaco de rosca com movimento transversal, com catraca de 22", altura para 25 toneladas americanas número S.825 Pyle, um, seiscentos e cinqüenta e oito mil réis ..... 658$000

579. Galvanômetro Siemens escala até 10 megohms, com magneto de 220 volts, um, seiscentos e noventa e quatro mil réis ..... 694$000

729. Miliamperímetro de precisão Siemens com escala de 30 e 0 a 30 miliampères, um, duzentos e noventa e oito mil réis ..... 298$000

1.154. Voltímetro combinado de 1 a 50 volts e 1 a 30 miliampères para experiência, um, tresentos e vinte e oito mil réis ..... 328$000

1.099. Tesoura a alavanca para cortar chapa similar n. 21.759, "Mestre & Blatgé", uma, dous contos tresentos e noventa e um mil réis ..... 2:391$000

1.108. Talha com a capacidade para 12.500 quilos, com corrente "Gall", para 5 m. de curso, uma, dous contos cento e setenta e quatro mil réis ..... 2:174$000

1.224. Plaina portátil "Rotary Planer", "Rocksby", tamanho 18", uma, cinco contos setecentos e setenta e quatro mil réis 5:774$000

1.225. Tôrno portátil "Portable crank pinturning — Rocksby", n. 1, para locomotivas, um, oito contos novecentos e quatorze mil réis ..... 8:914$000

1.226. Plaina portátil "Portable locomotive cilinder flange — Rocksby", n. 1, uma, seis contos setecentos e trinta e oito mil réis ..... 6:738$000

1.228. Prensa hidráulica de eixar e deseixar rodas de locomotivas até 1.500 m/m Niles Bement Pond, pressão máxima de 350 toneladas até 400, uma, oitenta e cinco contos e seiscentos mil réis ..... 85:600$000

1.242. Tornos para plaina Lebolnd n. 5 Swiel (giratório), designação do código de Oxlike, um, um conto novecentos e dezoito mil réis ..... 1:918$000

Materias diversos para importação

1.265 Truques para carros de passageiros, "Gregg", já usados nessa estrada, bitola de um metro, um, doze contos oitocentos e quarenta mil réis .... 12:840$000

1.266. Truque para vagões fechados para 20 toneladas, "Gregg", bitola de um metro, um, sete contos quatrocentos e setenta e oito mil réis ..... 7:478$000

Declaram submeter-se a tôdas as condições do edital de concorrência n. 1, publicado no *Diário Oficial* de 7 de março de 1934, bem como tôdas as exigências do Código de Contabilidade Pública.

Araguarí, 2 de abril de 1934. — *Pereira & Comp.*

Marques Couto & Comp., brasileiros, negociantes matriculados, estabelecidos nesta Capital, à rua Teófilo Otôni n. 17, propõem-se a fornecer os materiais abaixo discriminados à Estrada de Ferro de Goiaz, na concorrência permanente n. 1:

Materiais diversos

1. Aço chato para molas com nervura de Balfour, de 3" x 1/2", quilo, dous mil quinhentos e quarenta réis .. 2$540
2. Idem idem de 3 1/2" x 7/16", quilo, dous mil quinhentos e quarenta réis .. 2$540
mil quinhentos e quarenta réis .. 2$540
3. Idem idem de 4" x 3/8", quilo, dous mil quinhentos e quarenta réis .... 2$540

Aço redondo para molas, de Balfour:

4 a 7. De 3/4" a 1 1/4", quilo, dous mil seiscentos e quarenta réis ..... 2$640
8. Idem idem de 5/8", quilo, dous mil novecentos e cincoenta réis ..... 2$950
9. Idem idem de 3/8", quilo, três mil e tresentos réis ..... 3$300
10. Idem idem de 5/16", quilo, três mil e setecentos réis ..... 3$700
11. Idem idem de 1/4", quilo, três mil e novecentos réis ..... 3$900
12. Idem idem de 3/16", quilo, quatro mil e cem réis ..... 4$100
13. Idem idem de 1/8", quilo, quatro mil e seiscentos réis ..... 4$600
14. Idem idem de 1 3/4", quilo, dous mil seiscentos e quarenta réis ..... 2$640
15. Aço níquel redondo para pinos de locomotiva de 2 1/2", quilo, quatro mil e tresentos réis ..... 4$300

16 e 17. Idem idem de 3" e 6", quilo, quatro mil seiscentos e sessenta réis ..... 4$660

Aço diamante extra rápido, de Balfour:

18 a 25. De 1/2" x 1/4" até 1 1/2" x 1 1/2", quilo, vinte mil e novecentos réis 20$900

30 a 32. Aço sextavado de Balfour de 1" a 1 1/4", quilo, dous mil quinhentos e quarenta réis ..... 2$540

74. Alfabeto de aço, punção de 5 m/m, coleção, vinte e nove mil réis ..... 29$000
75. Idem idem de 10 m/m, coleção, cinqüenta e nove mil réis ..... 59$000
76. Alumínio em barra para fundição, primeira fusão, quilo, oito mil e quatrocentos réis ..... 8$400
77. Amarelo cromo Canário, em pacote, quilo, dous mil e novecentos réis ..... 2$900
78. Amianto em pó, quilo, mil e seiscentos réis ..... 1$600
79. Amianto em tablete de 1 1/2" de grossura, quilo, oito mil réis ..... 8$000
80. Amônea em pedra, quilo, oito mil e quinhentos réis ..... 8$500
81. Aniagem em corda para junta, quilo, sete mil réis ..... 7$000
82. Antimônio metálico para fundição, quilo, cinco mil e seiscentos réis ..... 5$600
83. Arco de púa com catraca, um, vinte e seis mil réis ..... 26$000
84. Arco para serrilhas com graduação de 12", um, cinco mil e quinhentos réis 5$500
85. Aparelho para pintar a ar comprimido, sistema Revólver completo, para tôda classe de pintura, um, três contos quatrocentos e oitenta e cinco mil réis ..... 3:485$000
86. Arame de aço latonado para mola de 5/32", quilo, oito mil réis ..... 8$000

101 a 103. Arame de cobre de 5/16", 1/4", e 1 m/m, quilo, onze mil réis ..... 11$000

104 a 110. Arame de latão de 1/16", 1/8", 3/16", ns. 14, 16 e 20, quilo, nove mil e oitocentos réis ..... 9$800

111. Arruelas de borracha para freio Westinghouse, conforme amostra, um, mil e quinhentos réis ..... 1$500
112. Arruelas de borracha para vidros indicadores de 5/8", uma, quatrocentos réis $400

113 a 123. Arruelas de ferro punçadas de 1 1/4" até 7/8", quilo, quatro mil e seiscentos réis ..... 4$600

127. Azul Ultramar R. U., legítimo, quilo, treze mil e oitocentos réis ..... 13$800
128. Alvaiade de zinco Ville Montagne, quilo, dous mil oitocentos e noventa réis. 2$890
129. Ancorotes de 25 litros para água, um, vinte e oito mil réis ..... 28$000
131. Assento de madeira para cadeira, um, dous mil réis ..... 2$000
132. Alvaiade de chumbo, quilo, três mil e oitocentos réis ..... 3$800
137. Barro refratário, quilo, mil e cem réis.. 1$100
138. Barbante em rôlo de 250 gramas, quilo, doze mil réis ..... 12$000
139. Betumadeiras de aço de 2 1/2", uma, três mil e quinhentos réis ..... 3$500

140 e 141. Borracha em lençol com lona de 1/16" e 1/8", quilo, doze mil réis .. 12$000

142. Bocais americanos com chave para lâmpadas elétricas, um, três mil e quinhentos réis ..... 3$500

...ol em pedra de ..., quilo, dous mil e quinhentos réis ..... 2$500

ronze fosforado em lingotes, tipo Sterling, para fundição, quilo, três mil e seiscentos réis ..... 3$600

Brocas para máquinas de furar, espiga paralela, de 2 veios, das seguintes:

...e 1/4", uma, seis mil réis ..... 6$000
...e 5/16", uma, seis mil e quinhentos réis ..... 6$500
...e 3/8", uma, sete mil réis ..... 7$000
...e 7/16", uma, oito mil réis ..... 8$000
...e 5/8", uma, nove mil réis ..... 9$000
...e 3/4", uma, doze mil réis ..... 12$000

Brocas americanas, espiga paralela, para alta velocidade, de Balfour, das seguintes:

...e 1/16", uma, dous mil e vinte réis .. 2$020
...e 3/32", uma, dous mil duzentos e setenta réis ..... 2$270
...e 1/8", uma, dous mil quinhentos e trinta réis ..... 2$530
...e 9/64", uma, dous mil novecentos e dez réis ..... 2$910
...e 5/32", uma, dous mil novecentos e dez réis ..... 2$910
159. De 11/64" a 13/64", uma, três mil duzentos e noventa réis ..... 3$290
...e 7/32", uma, três mil quinhentos e quarenta réis ..... 3$540
...e 15/64", uma, três mil e oitocentos réis ..... 3$800
...e 1/4", uma, três mil novecentos e vinte réis ..... 3$920
...e 17/64", uma, quatro mil quatrocentos e vinte réis ..... 4$420
...e 9/32", uma, cinco mil cento e oitenta réis ..... 5$180
...e 5/16", uma, cinco mil quinhentos e sessenta réis ..... 5$560
...e 11/32", uma, sesi mil e tresentos e trinta réis ..... 6$330
...e 3/8", uma, sete mil tresentos e trinta réis ..... 7$330
...e 1/2", uma, nove mil oitocentos e setenta réis ..... 9$870
...e 13/32", uma, sete mil oitocentos e quarenta réis ..... 7$840
...e 7/16", uma, oito mil e noventa réis .. 8$090
...e 15/32", uma, nove mil cento e vinte réis ..... 9$120
...e 17/32", uma, quatorze mil seiscentos e oitenta réis ..... 14$680
...e 9/16", uma, vinte e um mil e novecentos réis ..... 21$900
...e 19/32", uma, vinte mil e cem réis .. 20$100

Brocas americanas, espiga cônica, de Balfour, das seguintes:

...e 5/8", uma, onze mil cento e setenta réis ..... 11$170
...e 21/32", uma, onze mil novecentos e sessenta réis ..... 11$960
...e 11/16", uma, doze mil e setecentos réis 12$700
...e 23/32", uma, treze mil e novecentos réis ..... 13$900
...e 3/4", uma, quatorze mil e duzentos réis ..... 14$200
...e 25/32", uma, quinze mil e tresentos réis ..... 15$300
...e 13/16", uma, dezesseis mil quatrocentos e cinqüenta réis ..... 16$450
...e 27/32", uma, dezessete mil setecentos e quarenta réis ..... 17$740
...e 7/8", uma, dezenove mil e duzentos réis ..... 19$200
...e 29/32", uma, vinte mil e seiscentos réis ..... 20$600
...e 15/16", uma, vinte e dous mil setecentos e oitenta réis ..... 22$780
...e 31/32", uma, vinte e três mil novecentos réis ..... 23$900

187. De 1", uma, vinte e cinco mil e tresentos réis ..... 25$300
188. De 1 3/8", uma, quarenta e oito mil réis 48$000
189. De 1 1/32", uma, vinte seis mil e seiscentos réis ..... 26$600
190. De 1/16", uma, vinte e nove mil e cem réis ..... 29$100
191. De 1 3/32", uma, trinta quatro mil com réis ..... 34$100
192. De 1 1/8", uma, trinta seis mil setecentos réis ..... 36$700
193. De 1 5/32", uma, trinta e seis mil setecentos réis ..... 36$700
194. De 1 3/16", uma, trinta e nove mil e cem réis ..... 39$100
195. De 1 7/32", uma, trinta e nove mil e duzentos réis ..... 39$200
196. De 1 1/4", uma, quarenta e um mil e setecentos réis ..... 41$700
197. De 1 9/32", uma, quarenta e cinco mil e seiscentos réis ..... 45$600
198. De 1 5/16", uma, quarenta e cinco mil e oitocentos ..... 45$800
199. De 1 7/16", uma, cinqüenta e oito mil e duzentos réis ..... 58$200
200. De 1 1/2", uma, sessenta e três mil e quinhentos réis ..... 63$500
201. De 1 9/16", uma, setenta mil e novecentos réis ..... 70$900
202. De 1 5/8", uma, setenta e dois mil e cem réis ..... 72$100
203. De 1 11/16", uma, setenta e nove mil e setecentos réis ..... 79$700
204. De 1 3/4", uma, oitenta e sete mil e tresentos réis ..... 87$300
205. De 1 13/16", uma, noventa e oito mil setecentos réis ..... 98$700
206. De 1 7/8", uma, cento e oito mil e novecentos réis ..... 108$000
207. De 1 15/16", uma, cento e dezesete mil seiscentos réis ..... 117$600
208. De 2", uma, cento e vinte sete mil e quinhentos réis ..... 127$500
209. De 2 1/8", uma, cento trinta e nove mil e novecentos réis ..... 139$900
210. De 2 1/4", uma, cento setenta e dois mil e quinhentos réis ..... 172$500
211. Bróca para catraca, pé quadrado, de 7/8", uma, quatorze mil e oitocentos réis. 14$800
212. Bucha de encaixe cônico Morse, para brócas americanas de 1/4", uma, oito mil réis ..... 8$000
213. Idem, idem, de 5/8", uma, doze mil réis 12$000
214. Idem, idem, de 11/16", uma, quatorze mil réis ..... 14$000
215. Idem, idem, de 1", uma, dezeseis mil réis ..... 16$000
216. Idem, idem, de 1 1/4", uma, vinte seis mil réis ..... 26$000
217. Brocha francesa de cabôlo, Elefante número 16, uma, dezesete mil réis.... 17$000
218. Borboleta para caixilho, uma, um mil réis ..... 1$000
219. Baldes de zinco reforçados de 14", um, nove mil e seiscentos réis..... 9$600
220. Bandeiras nacionais de 4 panos, uma, cento e vinte mil réis ..... 120$000
221. Idem, idem, de 6 panos, uma, duzentos e trinta mil réis ..... 230$000
222. a 224 Bigorna de aço forjado, de 100, 150 e 200 quilos, quilo, cinco mil e duzentos réis ..... 5$200
229. Bomba medidora de óleo para auto, 1 litro, adatável a tambores de ferro, uma, duzentos oitenta mil réis..... 280$000
230. Bomba para óleo de transmissão, adaptável a tambores de ferro, com tubo de borracha e bico, uma, trezentos e vinte mil réis ..... 320$000
233. Carvão coke inglês, tipo grosso, para fundição, tonelada, quatrocentos e oitenta mil réis ..... 480$000
234. Carvão virgem para forja, tonelada, tresentos e quarenta cinco mil réis... 345$000

235. Cadinhos Salamandra para 120 k., um, duzentos e quinze mil réis..... 215$000
236. Cano de ferro galvanisado de 1/2", metro, três mil quinhentos trinta réis. 3$530
237. Idem, idem, de 1", metro, seis mil e setecentos cinqüenta réis ..... 6$750
238. Idem, idem, de 3/4", metro, quatro mil quinhentos réis ..... 4$500
239. Idem, idem, de 1/4", metro, cinco mil réis ..... 5$000
240. Idem, idem, de 3/8", metro, dois mil seiscentos réis ..... 2$600
241. Idem, idem, de 2", metro, quatorze mil e quinhentos réis ..... 14$500
242. Idem, idem, de 3", metro, vinte e três mil e oitocentos réis ..... 23$800
244. Cano de ferro preto de 3/8", metro, quatro mil e quinhentos réis ..... 4$500
245. Idem, idem, de 1/2", metro, cinco mil e oitocentos réis ..... 5$800
246. Idem, idem, de 3/4", metro, seis mil e novecentos réis ..... 6$900
247. Idem, idem, de 1", metro, nove mil e trezentos réis ..... 9$300
248. Idem, idem, de 1 1/4", metro, onze mil e oitocentos réis ..... 11$800
249. Idem, idem, de 1/4", metro, seis mil e quinhentos réis ..... 6$500
250. Idem, idem, de 1 1/2", metro, dezeseis mil e oitocentos réis ..... 16$800
251. Cabo de aço de 1/4", quilo, nove mil oitocentos réis ..... 9$800
252. Idem, idem, de 1 1/2", quilo, sete mil e duzentos réis ..... 7$200

Cano de cobre, com espessura de 3 m/m:

253. De 1/4", quilo, dezoito mil réis. ..... 18$000
254. De 3/8", quilo, quatorze mil réis..... 14$000
255. De 1/2", quilo, treze mil réis ..... 13$000
256. De 5/8", quilo, onze mil e quinhentos réis ..... 11$500
257. De 3/4", quilo, onze mil e quinhentos réis ..... 11$500

Cano de cobre, com espesura de 4 m/m:

258. De 1", quilo, onze mil e quinhentos réis ..... 11$500
259. De 1 1/4", quilo, onze mil e quinhentos réis ..... 11$500
260. De 1 1/2", quilo, onze mil e quinhentos réis ..... 11$500
261. De 1 3/4", quilo, onze mil e quinhentos, réis ..... 11$500
262. De 2", quilo, onze mil e quinhentos réis 11$500
263. Camurça em peles de 0m,60, pele, vinte e dois mil réis ..... 22$000

Chaves de aço forjado, de duas bocas:

266. De 7/8" x 3/4", uma, doze mil e seiscentos réis ..... 12$600
267. De 5/8" x 1/2", uma, seis mil e setecentos réis ..... 6$700
268. De 3/8", x 1/4", uma, dois mil e oitocentos réis ..... 2$800
269. De 1 1/8", x 1", uma, dezenove mil e novecentos réis ..... 19$900
270. De 1 1/2", x 1 1/4", uma, vinte seis mil e oitocentos réis ..... 26$800
272. De 1 1/8", x 1 1/4", uma, vinte e cinco mil e oitocentos réis..... 25$800
274. Chave inglêsa, bico de papagaio, Cliburn de 6", uma, doze mil réis ..... 12$000
276. Idem, idem, de 14", uma, vinte mil réis. 20$000
280. Corta canos até 2 1/2", um, cinqüenta e oito mil réis ..... 58$000
281. Chave de corrente de 24" comprimento, uma, trinta e quatro mil réis..... 34$000
282. Idem, idem, de 30", uma, quarenta e dois mil réis ..... 42$000
283. Cobre em barra para fundição a 99 %, quilo, três mil duzentos e trinta réis 3$230
284. Chumbo em lençol de 1/16", quilo, três mil e cem réis ..... 3$100
286. Corda americana de 1/2", quilo, cinqüenta mil réis ..... 50$000
287. Idem, idem, de 1/4", quilo, cinqüenta e cinco mil réis ..... 55$000
288. a 290 Corda manilha de 1/2" a 1", quilo, quatro mil tresentos e cinqüenta réis ..... 4$350
291. Chave grifo Record de 10", uma, onze mil réis ..... 11$000
292. Idem, idem, de 12", uma, quinze mil réis 15$000
293. Idem, idem, de 16", uma, vinte mil réis. 20$000
294. Idem, idem, de 18", uma, vinte dois mil réis ..... 22$000
295. Contrapinos partidos de 1 1/8" x 2", quilo, seis mil e quinhentos réis..... 6$500
296. Idem, idem, de 3/16" x 3", quilo, cinco mil e oitocentos réis ..... 5$800
297. Idem, idem, de 1/4" x 3", quilo, cinco mil mil e seiscentos réis ..... 5$600
298. Idem, idem, de 5/16" x 3", quilo, cinco mil quatrocentos réis ..... 5$400

Cotovêlos de ferro galvanisado, para canos:

299. De 3/8", um, setecentos réis $700
300. De 1/2", um, novecentos e oitenta réis $980
301. De 3/4", um, mil duzentos e sessenta réis 1$260
302. De 1", um, dois mil e cem réis..... 2$100
304. De 1 1/4", um, dois mil e oitocentos réis 2$800
305. De 1/4", um, novecentos réis..... $900

Cotovêlos de ferro preto:

306. De 3/4", um, três mil réis ..... 3$000
307. De 1", um, cinco mil réis..... 5$000
308. De 1 1/4", um, oito mil réis ..... 8$000

Curva de ferro galvanizado para cano:

309. De 1/4", uma, mil quinhentos réis..... 1$500
310. De 1/2", uma, dois mil e cem réis..... 2$100
311. De 3/8", uma, mil quinhentos réis ..... 1$500
312. De 3/4", uma, dois mil seiscentos e sessenta réis ..... 2$660
313. Idem, idem, de 1", uma, quatro mil e duzentos réis ..... 4$200
314. Idem, idem, de 3 1/2", uma, trinta e nove mil réis ..... 39$000

Curva de ferro preto:

315. De 3/4", uma, cinco mil réis..... 5$000
316. De 1", uma, sete mil réis..... 7$000
317. De 1 1/4", uma, nove mil réis..... 9$000
318. Cola da Baía de 1ª qualidade, quilo, três mil quatrocentos e cincoenta réis.. 3$450
320. Clatz de 3 entradas, par, quatrocentos réis $400
321. Carrinho de ferro para limpesa, chapa inteiriça, um, cento e cinco mil réis 105$000

Cobre em chapa de 1m,00 x 2m,00:

322. De 1/16", quilo, sete mil e trezentos réis 7$300
323. De 1/2", quilo, oito mil e oitocentos réis 6$800
324. De 1/32" de 1m,00 x 3m,00, quilo, sete mil e oitocentos réis..... 7$800
325. Idem, idem, de 1m,00, quilo, sete mil e oitocentos réis ..... 7$800
326. Cobre redondo de 1/4", quilo, sete mil e oitocentos réis ..... 7$800
327 a 335. Idem, de 3/8" até 2", quilo, seis mil oitocentos e trinta réis..... 6$830

Correia de lona, Good Year ou Duplex:

336. De 1 1/2" x 3 dobras, metro, cinco mil duzentos e sessenta réis..... 5$260
337. De 2" x 3 dobras, metro, seis mil novecentos e noventa réis..... 6$990
338. De 2 1/2" x 4 dobras, metro, oito mil setecentos e cincoenta réis..... 8$750
339. De 3" x 4 dobras, metro, treze mil e novecentos réis ..... 13$900
340. De 4" x 5 dobras, metro, vinte e oito mil e seiscentos réis ..... 28$600
341. De 3 1/2" x 5 dobras, metro, vinte e oito mil e duzentos réis..... 28$200
342. De 5" x 5 dobras, metro, trinta e três mil e novecentos réis ..... 33$900
343. De 6" x 5 dobras, metro, quarenta e nove mil e seiscentos réis..... 49$600
344. De 8" x 5 dobras, metro, cincoenta e nove mil e oitocentos réis..... 59$800

45. Corrente de ferro de 3/8", quilo, dois mil seiscentos e oitenta réis ..... 2$680
46. Idem, de 1/2", quilo, dois mil quinhentos e vinte réis ..... 2$520
47. Idem, de 1 1/8", quilo, três mil e duzentos réis ..... 3$200
48. Corrente de ferro de 3/16", para suporte, quilo, quatro mil e quinhentos réis. 4$500
49. Corrente de ferro de 1/4", para talhas, quilo, onze mil e quinhentos réis.. 11$500
50. Corrente de latão estampada, metro, mil e quinhentos réis ..... 1$500
51. Cruzvaldina em lata de 1 litro, lata, dois mil oitocentos e cincoenta réis.... 2$850
52. Cadeado Yale de 2", um, vinte e seis mil réis ..... 26$000
53. Congoleum tapete de 18" de largura, metro, noventa e cinco mil réis..... 95$000
54. Crêmonas reforçadas para portas e janelas, uma, sete mil réis..... 7$000
55. Cabos para pás, um, dois mil e quinhentos réis ..... 2$500
56. Chave de fenda reforçada de 6", uma, seis mil réis ..... 6$000
57. Idem, de 8", uma, dez mil réis..... 10$000
64. Colheres para pedreiro, uma, cinco mil e quinhentos réis ..... 5$500
65. Chumbo em barra, quilo, mil seiscentos e oitenta réis ..... 1$680
67. Camisas para lampeão Petronax, de 200 velas, uma, seis mil réis..... 6$000
68. Idem, idem, de 300 velas, uma, sete mil réis ..... 7$000
69. Cano de latão de 1/4", quilo, quatorze mil réis ..... 14$000
70 a 373. Idem, de 1/2" a 1", quilo, onze mil e oitocentos réis..... 11$800
74. Clorhidrato de amoníaco em pó, quilo, quatro mil e quinhentos réis..... 4$500
79. Carrinhos para descarga, um, oitenta e três mil réis ..... 83$000
82. Diamante para cortar vidro, Greaves, um, quarenta e cinco mil réis..... 45$000
83. Dobradiças de ferro de 2 1/2" x 1", uma, quinhentos réis $500
84. Idem, de 2 1/4" x 1", uma, mil réis.... 1$000
85. Idem, de 3/4" x 1/2", uma, quatrocentos réis $400
86. Idem, de 3 1/2" x 1 1/4", uma, mil e quinhentos réis ..... 1$500
87. Dobradiça niquelada de 3 1/2" x 1 1/4", uma, oito mil réis..... 8$000
88. Dobradiças vai-vem niqueladas de 3 1/2", uma, vinte mil réis..... 20$000
89. Dobradiças vai-vem niquelada, de 2 1/2", uma, dezoito mil réis..... 18$000
90. Idem, idem, de 3", uma, dezenove mil réis ..... 19$000
91. Dobradiça de latão de 1", uma, mil réis. 1$000
92. Idem, de 2", uma, dois mil e quinhentos réis ..... 2$500
93. Idem, de 2 1/2", uma, três mil réis..... 3$000
94. Idem, de 3", uma, três mil e quinhentos réis ..... 3$500
97. Estopa de algodão branca, de 1ª qualidade, quilo, dois mil e quatrocentos e quarenta réis ..... 2$440
98. Estopa de algodão mesclada, de 1ª qualidade, quilo, dois mil duzentos e noventa réis ..... 2$290
99. Estopa de lã, de côr, quilo, quatro mil e cem réis ..... 4$100
100. Estanho Carneiro, em vergas, quilo, vinte e dois mil e trezentos réis..... 22$300
101. Espanadores de cabelo de 12", um, cinco mil e quinhentos réis..... 5$500
102. Escôva para lavar assoalho, uma, dois mil réis ..... 2$000
103. Enxadas Bugre de 3 1/2 libras, estreitas, uma, seis mil e seiscentos réis..... 6$600
104. Enxadões Bugre de 3 libras, estreito, um, quatro mil e duzentos réis..... 4$200
106. Escôvas de aço para limas, uma, dois mil e quinhentos réis ..... 2$500
407. Escôvas de aço para pintura, uma, quinze mil réis ..... 15$000
408. Escôvas de aço para tubo de caldeira, de 1 3/4", uma, três mil e quinhentos réis ..... 3$500
409. Idem, idem, de 2", uma, cinco mil réis. 5$000
410. Idem, idem, de 2 1/2", uma, cinco mil e quinhentos réis ..... 5$500
411 e 412. Esmeril em pó ns. 0 e 00, quilo, seis mil e quinhentos réis..... 6$500
413. Extrato de nogueira em pó, quilo, oito mil réis ..... 8$000
414. Espelho de cristal bisauté de 0,60 x 0,40, quadrangulares, um, cincoenta e sete mil réis ..... 57$000
415. Espelho de cristal bisauté de 0,60 x 0,40, ovais, um, sessenta e seis mil réis. 66$000
416. Idem, idem, de 0,50 x 0,30, ovais, um, trinta e sete mil réis..... 37$000
417. Espandidores para tubo de 1 1/4", um, cincoenta e dois mil réis..... 52$000
418. Idem, idem, de 1 1/2", um, sessenta e três mil réis ..... 63$000
419. Idem, idem, de 1 3/4", um, sessenta e nove mil réis ..... 69$000
420. Idem, idem, de 2", um, noventa e dois mil réis ..... 92$000
421. Idem, idem, de 4 1/2", um, trezentos e dezesseis mil réis..... 316$000
422. Idem, idem, de 5", um, quatrocentos e dez mil réis ..... 410$000
423. Escariador de furo de 1 1/4", um, trinta e dois mil réis..... 32$000
425. Esmalte preto endurecido, Wiley, para locomotiva, galão, oitenta e três mil réis ..... 83$000
426. Esmalte amarelo cromo endurecido, Wiley, galão, noventa e três mil réis..... 93$000
427. Esmalte branco cromo, Wiley, galão, noventa e dois mil réis..... 92$000
502. Filele para bandeira branco, verde e vermelho, metro, sete mil e quinhentos réis ..... 7$500
508 e 509. Fio de cobre nú ns. 11 e 14, quilo, onze mil réis ..... 11$000
514. Fôlha de Flandres XX, cunhete, cento e quarenta e nove mil réis..... 149$000
515. Idem, idem XXX, cunhete, cento e sessenta e oito mil réis..... 168$000
516. Fechadura de latão para carro, de 0,10 x x 0,12, uma, cento e quinze mil réis 115$000
517. Fechadura de latão para carro, com trinco interno, de 0,10 x 0,12, uma, cento e sessenta e cinco mil réis..... 165$000
518. Fechadura de latão para porta de correr carro de bagagem, de 1 5/8", Topo, uma, cento e oitenta mil réis..... 180$000
519. Idem, idem, de 1", Topo, uma, cento e trinta e cinco mil réis..... 135$000
520. Fechadura de latão para gaveta, uma, seis mil réis ..... 6$000
521. Fechadura de ferro com trinco para porta, uma, dezessete mil réis..... 17$000
522. Ferrolho para porta, fio redondo, um, três mil réis ..... 3$000
526. Fibra vegetal em placa, de 1" de espessura, quilo, oitenta mil réis..... 80$000
527. Fibra para bréque de automóvel de 3" x 1| 4", metro cinqüenta mil réis ..... 55$000
528. Fio de algodão, em novêlo de 250 gramas, quilo, nove mil e quinhentos réis ..... 9$500
531. Formões de 1", um, seis mil e quinhentos réis ..... 6$500

Ferro para púa Irwing:

542. De 3|16", um, dois mil e quinhentos réis. 2$500
543. De 3|8", um, três mil réis..... 3$000
544. De 1|4", um, dois mil oitocentos réis.... 2$800
545. De 5|16", um três mil réis..... 3$000
546. De 1|2" um quatro mil e quinhentos réis. 4$500
547. De 5|8", um seis mil réis..... 6$000
548. De 3|4", um, oito mil réis..... 8$000
549. De 7|8", um, doze mil réis..... 12$000
550. De 7|16", um, seis mil réis..... 6$000
551. De 1", um quatorze mil réis..... 14$000

555. Gesso cré de 1ª qualidade, quilo, mil duzentos e oitenta réis..... 1$280

Grampos para correia Jackson:

556. N. 1 L, um, dois mil réis..... 2$000
557. N. 3 S, um, dois mil e quinhentos réis.. 2$500
558. N. 3 L, um, três mil réis..... 3$000
559. N. 4 S, um, três mil e quinhentos réis.. 3$500
560. N. 4 L, um, seis mil réis..... 6$000

Grampos para correia Jacaré:

561. N. 15, um, oitocentos réis..... $800
562. N. 27, um, novecentos réis..... $900
563. N. 35, um, mil e cem réis..... 1$100
564. N. 45, um, mil e oitocentos réis..... 1$800
565. Giz em pedra, quilo, mil e oitocentos réis. . . .. 1$800
566. Goma laca amarela de 1ª qualidade, quilo, treze mil réis..... 13$000
567. Grafite brilhante para fundição, quilo, três mil e quinhentos réis..... 3$500
568. Graxa Texaco Red-Cúp, quilo, dois mil quinhentos e oitenta réis. ..... 2$580
569. Graxa Texa, especial, para rolamento, quilo, dois mil oitocentos e sessenta réis. . . .. 2$860
570. Graxa amarela do Rio Grande, em bexiga, quilo, dois mil quatrocentos e cinqüenta réis. . ..... 2$450
571. Gacheta asbesto, em fio de 1|8", quilo, dezesséte mil réis. ..... 17$000
572 e 573. Gacheta asbesto em corda de 3|8" e 5|8", quilo, dezesseis mil réis.... 16$000
574. Gacheta asbesto grafitada de 7|8", quilo, vinte oito mil e quinhentos réis.... 28$500
577. Goma arabica em pedra, quilo, séte mil e quatrocentos réis..... 7$400
584. Jalde crômo em pacote, quilo, dois mil oitocentos e cinqüenta réis..... 2$850
585. Latão redondo de 5|16", quilo, cinco mil e novecentos réis. ..... 5$900
586 e 587. Idem de 3|8" e 1|2", quilo, cinco mil e novecentos réis..... 5$900
588. Idem, idem de 1|4", quilo, séte mil e quinhetos réis. . ..... 7$500
589 a 596. Idem de 2" até 1 1|2", de acôrdo com as dimensões do edital, quilo, cinco mil e quinhentos e cinqüenta réis. . . .. 5$550
597 e 598. Idem de 1|8" e 3|16", quilo, oito mil e quinhentos réis..... 8$500
599 a 602. Latão em chapa de 1|8, até 1|4", quilo, séte mil e quatrocentos réis.. 7$400
615. Latrinas tipo Standard, com caixa de ferro para descarga, cano de ferro galvanizado e tampa dupla de madeira, uma, duzentos e vinte mil mil réis. . . .. 220$000

Limas meia cana bastardas, Simond Saw And Steel Co., das seguintes:

616. de 6", uma, mil novecentos e noventa réis. . . .. 1$990
617. De 8", uma, diis mil setecentos réis.... 2$700
618. De 14", uma, séte mil e quatrocentos réis. . . .. 7$400
619. De 16", uma, dez mil e quatrocentos réis. . . .. 10$400
620. De 18", uma, treze mil e oitocentos réis. . . .. 13$800

Limas meia cana murça, Simond Saw And Steel Cª., das seguintes: (Balfour):

621. De 2", uma, dois mil oitocentos e cinqüenta réis. . ..... 2$850
622. De 10", uma, quatro mil cento e sessenta réis. . . .. 4$160
623. De 14", uma, nove mil e cem réis..... 9$100
624. De 16", uma, doze mil e cem réis..... 12$100
625. De 18", uma, dezesseis mil e duzentos réis. . . .. 16$200
626. De 6", faca bastarda, uma, dois mil e setecentos réis. . ..... 2$700
627. Idem de 8", uma, três mil e quatrocentos réis. . . .. 3$400
628. Idem de 12", uma, seis mil e duzentos réis. . . .. 6$200
629. De 6", faca murça, uma, três mil e trezentos réis. . ..... 3$300
630. Idem de 8", uma, quatro mil e quatrocentos réis. . ..... 4$400
631. Idem de 12", uma, sete mil e oitocentos réis. . . .. 7$800
632. De 4", chata murça, uma, mil e seiscentos réis. . ..... 1$600
633. Idem de 6", uma, dois mil e cem réis.... 2$100
634. Idem de 10", uma, quatro mil e duzentos réis. . . .. 4$200
635. Idem de 12", uma, seis mil e cem réis... 6$100
636. Idem de 14", uma, oito mil e quatrocentos réis. . . .. 8$400
637. Idem de 16", uma, onze mil e quatrocentos réis. . . .. 11$400
638. Idem de 18", uma, quatorze mil e duzentos réis. . . .. 14$200
639. De 4", chata bastarda, uma, mil e duzentos réis. . . .. 1$200
640. De 10", idem, uma, três mil e quinhentos réis. . . .. 3$500
641. De 14", idem, uma, sete mil e quatrocentos réis. . ..... 7$400
642. Idem de 16", uma, oito mil e oitocentos réis. . . .. 8$800
643. Idem de 18", uma, treze mil e oitocentos réis. . . .. 13$800
644. De 4", triangular murça, uma, mil seiscentos réis. . ..... 1$600
645. Idem de 6", uma, dois mil e duzentos réis 2$200
646. Idem de 8", uma, dois mil e novecentos réis. . . .. 2$900
647. Idem de 10", uma, quatro mil e quinhentos réis. . ..... 4$500
648. Idem de 14", uma, onze mil réis..... 11$000
649. Idem de 16", uma, treze mil réis..... 13$000
650. Idem de 18", uma, dezessete mil e setecentos réis. . ..... 17$700
651. De 6", triangular bastarda, uma, mil e setecentos réis. . ..... 1$700
652. Idem de 8", uma, dois mil e quatrocentos réis. . . .. 2$400
653. Idem de 14", uma, oito mil e duzentos réis. . . .. 8$200
654. Idem de 16", uma, onze mil réis..... 11$000
655. Idem de 18", uma, doze mil e oitocentos réis. . . .. 12$800
656. De 8", quadrada murça, uma, dois mil e setecentos réis. . ..... 2$700
657. Idem de 10", uma, três mil e quinhentos réis. . . .. 3$500
658. Idem de 14", uma, sete mil e novecentos réis. . . .. 7$900
659. Idem de 16", uma, onze mil e oitocentos réis. . . .. 11$800
660. Idem de 18", uma, dezesseis mil réis.... 16$000
661. De 8", redonda murça, uma, dois mil e quatrocentos e cinqüenta réis..... 2$450
662. Idem de 10", uma, três mil quinhentos e quarenta réis. . ..... 3$540
663. Idem de 12", uma, quatro mil e setecentos réis. . . .. 4$700
664. Idem de 14", digo 663, uma, seis mil e oitocentos réis. . ..... 6$800
665. Idem de 16", digo 664, uma, dez mil e seiscentos réis. . ..... 10$600
666. Idem de 18", digo 665, uma, dezessete mil e quinhentos réis. ..... 17$500
667. De 6", redonda bastarda, uma, mil e quatrocentos réis. . ..... 4$400
668. Idem, digo 667, idem, de 8" uma, mil e novecentos réis. . ..... 1$900
668. Idem de 10", uma, dois mil e setecentos réis. . . .. 2$700
669. Idem de 14", uma, cinco mil e oitocentos réis. . . .. 5$800

Luvas de ferro galvanizado para cano:

670. De 1/2", uma, quinhentos e vinte réis.. $520
671. De 3/4", uma, seiscentos e cinqüenta réis. . . .. [illegible]
672. De 1", uma, setecentos e oitenta réis.... $780
673. De 1 1/4", uma, mil e trezentos réis.... 1$300

Luvas de ferro preto, para cano:

74. De 1/2", uma, oitocentos réis..... $800
75. De 3/4", uma, mil réis..... 1$000
76. De 1", uma, mil e quinhentos réis..... 1$500
77. De 1 1/4", uma, dois mil réis..... 2$000

Luvas de junção de ferro galvanizado:

78. De 1/4", uma, dois mil e quatrocentos réis. . ..... 2$400
79. De 3/8", uma, dois mil quatrocentos e cincoenta réis. . ..... 2$450
80. De 1/2", uma, dois mil novecentos e noventa réis. . ..... 2$990
81. De 3/4", uma, três mil e novecentos réis. 3$900
82. De 1", uma, quatro mil quinhentos e cincoenta réis. . ..... 4$550
83. De 1 1/4", uma, cinco mil novecentos e cincoenta réis. . ..... 5$950
84. De 2", uma, onze mil e duzentos réis.... 11$200
85. De 3", uma, trinta e dois mil e quinhentos réis. . ..... 32$500
86. De 3 1/2", uma, cincoenta e cinco mil réis. . ..... 55$000
87. Lona para cobertura de cárros, com 3 metros de largura, costurada ao centro. metro, cincoenta e dois mil réis. . ..... 52$000
89. Lixa esmeril n. 00, fôlha, trezentos e cincoenta réis. $350
90. Lixa para madeira n. 00, fôlha, sessenta réis. $060
91. Lixa para madeira n. 1, fôlha, oitenta réis. $080
92. Luva de amianto para soldador, par, oitenta mil réis. ..... 80$000
93. Machos para encapamento de 1/2", um, sete mil e oitocentos réis..... 7$800
94. Idem idem de 3/4", um, nove mil e oitocentos reis. . ..... 9$800
95. Idem idem de 1/8", um, três mil e novecentos réis. . ..... 3$900
96. Idem idem de 1/4", um, quatro mil e setecentos réis. . ..... 4$700
97. Idem idem de 3/8", um, seis mil e quatrocentos réis. . ..... 6$400
98. Idem idem de 1", um, quatorze mil réis. 14$000

Macho para tarracha Litle Giant, com rôsca americana:

99. De 3/64", um, três mil e cem réis..... 3$100
100. De 5/64", um, três mil e setecentos réis. 3$700
101. De 3/16", um, dois mil e setecentos réis. 2$700
102. De 5/16", um, três mil e quinhentos réis. 3$500
103. De 1/4", um, três mil e duzentos réis... 3$200
104. De 1/2", um, cinco mil e oitocentos réis. 5$800
105. De 9/16", um, seis mil e novecentos réis. 6$900
106. De 5/8", um, nove mil réis..... 9$000
107. De 11/16", um, onze mil e oitocentos réis. 11$800
108. Martelo de pena esférica de 0,500 kl., um, onze mil réis. ..... 11$000
109. Martelo de unha marca David, M. H. C., um, treze mil réis..... 13$000
110. Martelo de unha ferradura com cabo e luva b, n. 41, um, doze mil e novecentos réis. . ..... 12$900
111. Mandril para broca com capacidade de 0 a 19 m/m marca West Cott, um, cento e trinta e cinco mil réis..... 135$000
112. Mandril com rôsca para brocas com capacidade de 0 a 10 m/m, Jacob Mestre & Blatgé, um, cento e quarenta e um mil réis..... 141$000
113. Maçarico para soldar bicos, White Martins, n. 1 a 15, estojo, um conto e quinhentos mil réis..... 1:500$000
114. Mangueira de borracha de 1/2", alta pressão, marca Antipel, Ingersoll Rand Co., lisa, com 7 camadas de lona, revestimento de borracha, metro, quatorze mil e oitocentos réis. . ..... 14$800
114. Mangueira de borracha de 3/4", envolvida em arame, alta pressão, metro, vinte seis mil e seiscentos réis..... 26$600
115. Mangueira de borracha, revestida de lona de 1m,20 x 2" interna, reforçada com arame para tender de locomotiva, uma, vinte dois mil réis..... 22$000
116. Idem idem de 1m,20 x 2 1/2" interna, uma, vinte oito mil réis..... 28$000
117. Mangueira de sola para caixa de água de 4m,00 de comprimento por 0,20 de diâmetro com rebites de cobre, uma, duzentos e cincoenta mil réis..... 250$000
120. Machados Collins n. 334, de 4 libras, um, treze mil réis. ..... 13$000
121. Machadinhas Collins com unha, uma, doze mil réis. ..... 12$000
125. Marretas de 5 quilos, quilo, dois mil novecentos e oitenta réis..... 2$980
126. Marretas cônicas de pregação de 3,500 kl., quilo, três mil seiscentos e cincoenta réis. . ..... 3$650
127. Massa preparada do tipo Willey, para carros, da marca Lacol, quilo, quatorze mil réis. ..... 14$000
128. Mira falante de Casela, uma, duzentos e vinte mil réis. ..... 220$000
131. Máquina Universal para beirar e moldurar, Mestre & Blatgé, n. 38.200, capacidade de 1 m/m, tipo 5, uma, setecentos e quarenta e cinco mil réis. . ..... 745$000
131A Máquina para afiar facas de plaina, modêlo Z K, de 2" B. Raimann, uma, oitocentos e noventa e dois mil réis. 892$000
132. Niquelina, quilo, trezentos e sessenta mil réis. . ..... 360$000
133. Navalha de aço para desempenadeira, de 16" x 1 1/4" x 1/8", uma, vinte cinco mil réis. . ..... 25$000
134. Idem idem de 20" x 4" x 1/4", uma, trezentos mil réis. ..... 300$000
135. Níveis de bolha de 8" de ferro, um, cincoenta e cinco mil réis..... 55$000
135. A. Óleo para carro Omazzot, quilo, dois mil trezentos e oitenta réis..... 2$380
135. B. Óleo para máquina Pittsburgh, quilo, dois mil trezentos e oitenta réis.... 2$380
136. Óleo para carro Texas Car Oil Summer n. 694, quilo, mil novecentos e oitenta réis. . ..... 1$980
137. Óleo movimento Texaco Locomotive Oil n. 624, quilo, mil novecentos e sessenta réis. . . .. 1$960
138. Óleo cilindro Texaco Super Heat Oil Valve n. 567, quilo, dois mil duzentos e dez réis..... 2$210
139. Óleo cilindro Texaco Railroad Valve Oil, n. 610, quilo, dois mil trezentos e vinte réis. . ..... 2$320
139. A. Óleo para cilindro H V Cilinder, quilo, dois mil quatrocentos e quarenta réis. . . .. 2$440
140. Óleo para têmpera de molas, quilo, dois mil e novecentos réis..... 2$900
141. Óleo para Dínamo Nabus Texaco Oil, litro, mil novecentos e quarenta réis. 1$940
142. Óleo para ferramentas Soluble Oil Texaco, 591, em caixa de 2 latas com 5 galões cada, caixa, cento e vinte três mil réis. ..... 123$000
143. Óleo vermelho para luz Texaco Sinal Oil, litro, mil novecentos e sessenta réis. 1$960
144. Óleo de linhaça crú Blundell Spence, genuíno em tambores, até 200 quilos quilo, quatro mil e noventa réis.... 4$090
145. Óleo para automóvel Standard, médio, quilo, três mil duzentos e cincoenta réis. . . .. 3$250
146. Óleo para automóvel Standard, pesado, quilo, três mil duzentos e cincoenta réis. . . .. 3$250
147. Óxido de ferro preparado em tambor, quilo, três mil quinhentos e sessenta réis. . . .. 3$560
148. Óleo para aparelho Morse Texaco, Larol, 734, em latas de 110 gramas, lata, cinco mil réis. ..... 5$000

750. Óculos de vidro para soldador, fibra especial, Mestre & Blatgé, n. 32.763, um, quarenta e três mil réis..... 43$000
751. Óca francêsa, quilo, mil e duzentos réis. 1$200
752. Óxido de zinco, quilo, dois mil seiscentos e oitenta réis. ..... 2$680
753. Porcas de ferro sextavado de 1/4", quilo, dez mil e quinhentos réis..... 10$500
754. Idem de 3/8", quilo, oito mil quinhentos e quarenta réis. ..... 8$540
755. Idem de 1/2", quilo, seis mil novecentos e noventa réis. ..... 6$990
756. Idem de 5/8", quilo, seis mil e cem réis. 6$100
757. Idem de 3/4", quilo, cinco mil oitocentos e cincoenta réis. ..... 5$850
758. Idem de 7/8", quilo, cinco mil quatrocentos e setenta réis..... 5$470
759. Idem de 5/16", quilo, nove mil e quinhentos réis. ..... 9$500
760. Idem de 1", quilo, cinco mil duzentos e oitenta réis. ..... 5$280
761. Idem de 1 1/8", quilo, cinco mil quatrocentos e setenta réis..... 5$470
762. Idem de 1 1/4", quilo, cinco mil quinhentos e sessenta réis..... 5$560
763 e 764. Idem de 1 1/2" e 1 3/4", quilo, cinco mil oitocentos e cincoenta réis. 5$850

Parafuso de ferro, cabeça sextavada, com porca e rôsca:

765. a 767. De 1/4" x 3" a 4", quilo, nove mil novecentos e cincoenta réis..... 9$950
768. a 771. De 3/8" x 3" a 5", quilo, seis mil novecentos e noventa réis..... 6$990
772. a 775. De 1/2" x 3 1/2" a 5", quilo, cinco mil novecentos e quarenta réis. 5$940
776. a 785. De 5/8" x 4 1/2" a 10", quilo, cinco mil duzentos e trinta réis.... 5$230
786. a 789. De 3/4" x 4" a 12", quilo, cinco mil e quarenta réis..... 5$040
790. a 794. De 7 1/2" x 5/8" a 16", quilo, quatro mil seiscentos e cincoenta réis. ..... 4$650
795. a 798. De 1" x 5" a 20", quilo, quatro mil quatrocentos e sessenta réis..... 4$460
799. a 800. De 1 1/8" x 14" e 21", quilo, quatro mil quatrocentos e sessenta réis. ..... 4$460
801. e 802. De 1 1/4" x 14" e 21", quilo, quatro mil quatrocentos e sessenta réis. ..... 4$460
803. De 3/8" x 6", quilo, seis mil novecentos e noventa réis. ..... 6$990
804. De 5/8" x 12", quilo, cinco mil duzentos e trinta réis. ..... 5$230
805. e 806. De 1/4" x 1/2" e 2", quilo, nove mil novecentos e cincoenta réis.... 9$950
807. e 808. De 5/16" x 2" e 1 1/2", quilo, oito mil trezentos e cincoenta réis.. 8$350
809. a 811. De 3/8" x 1 1/2" a 2 1/2", quilo, seis mil novecentos e noventa réis. 6$990
812. a 816. De 1/2" x 1 1/2" a 8", quilo, cinco mil e novecentos réis..... 5$900
817. a 819. De 5/8" x 1 1/2" a 3", quilo, cinco mil duzentos e trinta réis..... 5$230
820. a 822. De 3/4" x 3" a 13", quilo, cinco mil e quarenta réis..... 5$040
823. e 824. De 7/8" x 18" e 14", quilo, quatro mil seiscentos e cincoenta réis..... 4$650
825. e 826. De 1" x 16" e 14", quilo, quatro mil quatrocentos e sessenta réis.... 4$460
827. e 828. De 1 1/8" x 16" e 14", quilo, quatro mil quatrocentos e sessenta réis. ..... 4$460
829. a 831. De 3/4" x 3 1/2" a 8", quilo, cinco mil e quarenta réis..... 5$040
832. De 1 1/2" x 3/8", quilo, seis mil novecentos e noventa réis..... 6$990
833. De 1/2" x 1", quilo, cinco mil e novecentos réis. ..... 5$900
834. De 1/4" x 1", quilo, nove mil novecentos e cincoenta réis. ..... 9$950
835. De 3/8" x 1", quilo, seis mil novecentos e noventa réis. ..... 6$990
836. De 5/8" x 1 1/2", quilo, cinco mil duzentos e trinta réis..... 5$230
837. De 3/4" x 2", quilo, cinco mil e quarenta réis. ..... 5$040
838. a 840. De 3/8" x 4 1/2" e 2", quilo, seis mil novecentos e noventa réis..... 6$990
841. De 1/2" x 7", quilo, cinco mil e novecentos réis. ..... 5$900
842. e 843. De 5/8" x 2" e 4", quilo, cinco mil duzentos e trinta réis..... 5$230
844. De 3/4" x 7", quilo, cinco mil e quarenta réis. ..... 5$040
845. a 850. De 7/8" x 4" a 11", quilo, quatro mil seiscentos e cincoenta réis..... 4$650
851. a 857. De 1" x 4" a 12", quilo, quatro mil quatrocentos e sessenta réis.... 4$460
858. a 860. De 1 1/2" x 10" a 22", quilo, quatro mil quatrocentos e sessenta réis. ..... 4$460
861. Parafuso de ferro com fenda, cabeça redonda, rôsca White, Yorks, de 1/4" de diâmetro, quilo, cento e oitenta mil réis. ..... 180$000
862. Idem idem de 5/16" de diâmetro, quilo, cento e vinte mil réis..... 120$000

Parafuso de latão, com fenda, cabeça oval, em maços de uma grosa:

863. De 3/4" x 5", maço, seis mil quatrocentos e setenta réis. ..... 6$470
864. De 1" x 7", maço, dez mil e duzentos réis. ..... 10$200
865. De 1 1/4" x 7", maço, doze mil e quinhentos réis. ..... 12$500
866. De 1 1/2" x 10", maço, vinte três mil e seiscentos réis. ..... 23$600
867. De 1 3/4" x 10", maço, vinte cinco mil e setecentos réis. ..... 25$700
868. De 2" x 12", maço, trinta e sete mil e duzentos réis. ..... 37$200
869. De 2 1/4" x 12", maço, quarenta e dois mil e quinhentos réis..... 42$500
870. De 3" x 14", maço, sessenta e cinco mil réis. ..... 65$000
871. De 4" x 18", maço, cento e dezessete mil réis. ..... 117$000
872. De 2" x 14", maço, quarenta e seis mil e oitocentos réis. ..... 46$800

Parafuso de latão, com fenda, cabeça chata, em maços de uma grosa:

873. De 1/2" x 5", maço, quatro mil quatrocentos e setenta réis..... 4$470
874. De 3/4" x 5", maço, cinco mil quinhentos e setenta réis. ..... 5$570
875. De 1" x 7", maço, oito mil e sessenta réis. 8$060
876. De 1" x 8" maço nove mil cento e sessenta réis. ..... 9$160
877. De 1 1/2" x 9", maço, quatorze mil e seiscentos réis. ..... 14$600
878. De 2" x 12", maço, vinte sete mil e oitocentos réis. ..... 27$800
879. De 2 1/4" x 12", maço, trinta e um mil e novecentos réis. ..... 31$900
880. Idem idem de 2 1/2" x 14", maço, quarenta e quatro mil e seiscentos réis. 44$600
881. Idem idem de 3" x 16", maço, sessenta e cinco mil e trezentos réis..... 65$300
882. Idem idem de 3 1/2" x 18", maço, noventa e três mil réis..... 93$000
883. Idem idem de 4" x 18", maço, cento e seis mil réis. ..... 106$000

Parafusos de ferro com fenda, cabeça chata, em maços de uma grosa:

884. De 1" x 7", maço, dois mil cento e vinte réis. ..... 2$120
885. De 1" x 8", maço, dois mil quatrocentos e dez réis. ..... 2$410
886. De 3/4" x 5", maço, mil quatrocentos e vinte réis. ..... 1$420
887. De 1" x 5", maço, mil oitocentos e cincoenta réis. ..... 1$850
888. De 1 1/2" x 9", maço, três mil e quatrocentos réis. ..... 3$400
889. De 1 3/4" x 12", maço, cinco mil cento e oitenta réis. ..... 5$180

90. De 2" x 14", maço, sete mil quatrocentos e trinta réis. ..... 7$430
91. De 2 1/4" x 14", maço, oito mil duzentos e quarenta réis. ..... 8$240
92. De 2 1/2" x 14", maço, oito mil oitocentos e quarenta réis..... 8$840
93. De 2 3/4" x 16", maço, doze mil e oitocentos réis. . ..... 12$800
94. De 3" x 16", maço, quatorze mil e cem réis. . . .. 14$100
95. De 3 1/2" x 18", maço, dezenove mil e quinhentos réis. . ..... 19$500
98. De 4" x 12", maço, onze mil e novecentos réis. . . .. 11$900
99. De 4 1/2" x 20", maço, cento e vinte mil réis. . . .. 120$000
100. De 4" x 20", maço, vinte sete mil réis... 27$000
101. De 2 1/2" x 14", maço, oito mil oitocentos e quarenta réis..... 8$840

Pregos, pontas de París, com cabeça:

103. De 10 x 10, quilo, quatro mil e quinhentos réis. . ..... 4$500
104. De 12 x 12, quilo, três mil e trezentos réis. . . .. 3$300
105. De 15 x 15, quilo, dois mil seiscentos e quarenta réis. . ..... 2$640
106. De 17 x 21, quilo, dois mil quinhentos e cincoenta réis. ..... 2$550
107. De 19 x 27, quilo, dois mil trezentos e oitenta réis. . ..... 2$380
108. e 909. De 22 x 42 e 20 x 30, quilo, dois mil duzentos e quarenta réis..... 2$240
110. Sem cabeça de 12 x 12, quilo, três mil e quinhentos réis. ..... 3$500
111. De 15 x 15, quilo, dois mil e oitocentos réis. . . .. 2$800
112. De 17 x 21, quilo, dois mil e seiscentos réis. . . .. 2$600
113. De 16 x 18, quilo, dois mil e setecentos réis. . . .. 2$700
114. De 19 x 27, quilo, dois mil e quinhentos réis. . . .. 2$500
116. Pincéis chatos para pintura n. 25, um, dois mil réis. ..... 2$000
117. Idem idem n. 20, um, três mil e trezentos réis. . ..... 3$300
118. Pincéis redondos para pintura n. 25, um, dois mil réis. ..... 2$000
119. Idem idem n. 30, um, três mil e trezentos réis. . ..... 3$300
120. Purpurina dourada, quilo, quarenta e cinco mil réis. ..... 45$000
121. Purpurina prateada, quilo, trinta e cinco mil réis. . ..... 35$000

Pó Macan, para solda:

122. De aço, quilo, cincoenta e quatro mil réis. . . .. 54$000
123. De ferro maleável, quilo, cincoenta e quatro mil réis. ..... 54$000
124. De ferro fundido, quilo, quarenta e dois mil réis. . ..... 42$000
125. De bronze, quilo, cento e vinte e dois mil réis. . . .. 122$000
126. De latão, quilo, cento e vinte e dois mil réis. . . .. 122$000
127. De cobre, quilo, cento e vinte e dois mil réis. . . .. 122$000
128. De alumínio, quilo, quatrocentos e vinte e cinco mil réis..... 425$000
129. Preto marfim alemão, em pacotes, quilo, cinco mil e quinhentos réis..... 5$500
130. Pixe em tambores de ferro, quilo, mil e cem réis. . ..... 1$100
133. Pás de bico com cabo, uma, seis mil e setecentos réis. . ..... 6$700
137. e 938. Papelão Klinger de 1/32" e 1/16", quilo, onze mil e quinhentos réis... 11$500
943. Placas Delmas para têmpera, uma, nove mil réis. . ..... 9$000
944. Prussiato de potassa para indústria, quilo, quinze mil réis..... 15$000
945. Parafina, quilo, nove mil e quinhentos réis. . . .. 9$500
946. Pentes para fingir madeira, jôgo, cento e trinta mil réis..... 130$000
947. Pias de ferro esmaltado com válvula de 0,56 x 0,42, uma, cento e vinte mil réis. . ..... 120$000
948. Idem idem de 0,40 x 0,40, uma, cem mil réis. . . .. 100$000
949. Pias de louça, lavatório com válvula e torneira niquelada, de 0,66 x 0,32, uma, cento e trinta mil réis..... 130$000
950. Pano couro de 1m,40 de largura, metro, cinqüênta e cinco mil réis..... 55$000
951. Pedra hume, quilo, três mil e quinhentos réis. . ..... 3$500
952. Pinça para lacrar vagão, uma, noventa e cinco mil réis. . . .. 95$000
953. Potassa, quilo, mil e duzentos réis..... 1$200
956. Puchadores para gaveta oxidados e reforçados, com alça, um, três mil e quinhentos réis. . . .. 3$500
957. Pilhas sêcas Colúmbia para telefone, uma, nove mil e quinhentos réis.. 9$500
959. Pedra pomes natural, quilo, três mil e quinhentos réis. . . .. 3$500
963. Punção de banco para furar chapas, Mestre & Blatgé, n. 2.686, uma, setecentos e vinte e cinco mil réis.. 725$000

Peças para lanterna, Petromax, de 200 velas, 819-B:

964. Peça E, uma, oito mil réis..... 8$000
965. Peça C B, uma, doze mil réis..... 12$000
966. Peça D, uma, doze mil réis..... 12$000
967. Peça 819-B|8, uma, oito mil réis. . ... 8$000
969. Peça véos moles, uma, seis mil réis.... 6$000
970. Peça para agulhas, uma, mil e duzentos réis. . . . . 1$200

Peças para lanternas Petromax, de 300 velas, 825-B:

971. Peça E, uma, dez mil réis. . . .. 10$000
972. Peça C B, uma, quinze mil réis. . .... 15$000
973. Peça D, uma, quinze mil réis. . ..... 15$000
975. Peça véos moles, uma, sete mil réis.. 7$000
976. Peça agulhas, uma, mil e duzentos réis 1$200

Rebites de ferro, cabeça redonda:

979. De 3|16" x ¾", quilo, quatro mil oitocentos e sessenta réis. . . .. 4$860
980. De ¼" x ¾" e 1", quilo, quatro mil seiscentos e setenta réis. . . . . 4$670
981. De ¼" x ¾" e 1", quilo, quatro mil seiscentos e setenta réis. . . . . 4$670
982. De ⅜" x ¾" e 1", quilo, três mil novecentos e noventa réis. . . .. 3$990
984. De ⅜" x ⅛", quilo, cinco mil quatrocentos e setenta réis. . . .. 5$470
985. De ½" x 1", quilo, três mil quinhentos e setenta réis. . . .. 3$570
986. De ⅝" x 1 ½", quilo, três mil duzentos
987. De ⅝" x 2", quilo, três mil duzentos e oitenta réis. . . . . 3$280
988. De ¾" x 2", quilo, três mil cento e vinte réis. . . . . 3$120
989. De ½" x 1 ½", quilo, três mil quinhentos e setenta réis. . . .. 3$570
990. De ⅝" x 7|32", quilo, quatro mil e novecentos réis. . . .. 4$900
991. D 3|16" x ½", quilo, quatro mil oitocentos e sessenta réis. . . .. 4$860

Rebôlos de esmeril Carborundum bastardo:

996. De ½" x 7", um, vinte e sete mil réis. 27$000
997. De ⅜" x 7", um, vinte e três mil réis. 23$000
998. De 1 ½" x 9", um, oitenta e cinco mil mil réis. . . . . 85$000
999. De 6" x 1", murço, um, vinte e oito mil réis. . . .. 28$000
1.000. De 10" x 5|16", murço, um, trinta e seis mil réis. . . . . 36$000

1.001. De 5" x 1", extra bastarda, um, vinte e sete mil réis. . . . . 27$000
1.002. De 14 x 3", extra bastarda, um, trezentos e vinte e cinco mil réis. . . . . 325$000
1.003. Roxo terra alemão, quilo, mil e oitocentos réis. . . . . 1$800
1.005. Relógio de parede com 0,36 cm., de diâmetro "Olho de Boi", marca Junghans, um, duzentos e vinte mil réis 220$000
1.006. Relógio para ronda, um, oitocentos e vinte mil réis. . . . . 820$000
1.009. Registro de ferro galvanizado para cano de ¾", um, onze mil e oitocentos réis. . . . . 11$800
1.010. Idem, idem, de ⅜", um, nove mil e quatrocentos réis. . . . . 9$400
1.011. Idem, idem, de ½", um, dez mil e oitocentos réis. . . . . 10$800
1.012. Idem, idem de 1", um, quinze mil e oitocentos réis. . . . . 15$800
1.013. Idem, idem, de 1 ¼", um, vinte e um mil réis. . . . . 21$000
1.014. Idem, idem, de 2", um, quarenta e três mil réis. . . . . 43$000
1.015. Registro de ferro preto para cano, de ¾", um, vinte e dois mil réis.... 22$000
1.016. Idem, idem, de 1", um, trinta mil réis.. 30$000
1.017. Idem, idem, de 1 ¼", um, trinta e cinco mil réis. . . . . 35$000
1.018. Reduções de ferro galvanizado para cano, de ¼" x ⅜", uma, seiscentos réis.. $600
1.019. Idem, idem, de ⅜" x ½", uma, oitocentos réis. $800
1.020. Idem, idem, de ½" x ¾", uma, novecentos réis. $900
1.021. Idem, idem, de 1" x ½", uma, mil e duzentos réis. . . . . 1$200
1.022. Idem, idem, de 1" x ¾", uma, mil e duzentos réis. . . . . 1$200
1.023. Idem, idem, de 1 ½" x 1 ¼", uma, dois mil e quatrocentos réis. . . . . 2$400
1.024 a 1.027. Idem, de 2" x 1 ½" até 2" x x ½", uma, três mil e novecentos réis. . . . . 3$900
1.028. Registros de latão, de ½", um, seis mil réis. . . . . 6$000
1.029. Idem, idem, de ¾", um, nove mil réis.. 9$000
1.030. Idem, idem, de 1", um, quatorze mil réis 14$000
1.031. Régua de aço, milimetrada, Rabone, de 1 metro, uma, cinqüenta e cinco mil réis. . . . . 55$000
1.034. Sabão virgem, quilo, mil e oitocentos réis. . . . . 1$800
1.035. Sapólio Rádium, um, setecentos réis. .. $700
1.036. Solda autogênia para ferro maleável, de ⅛", quilo, quatro mil e quinhentos réis. . . . . 4$500
1.037. Idem, idem, de 3|16", quilo, quatro mil e quinhentos réis. . . . . 4$500
1.038. Solda autogênia para aço, de 3|16", quilo, seis mil e quinhentos réis. . . . . 6$500
1.039. Idem, para ferro fundido, de 3|16", quilo, seis mil réis. . . . . 6$000
1.040. Idem, para alumínio, de 3|16", quilo, cinqüenta mil réis. . . . . 50$000
1.041. Sêbo derretido, quilo, três mil e quinhentos réis. . . . . 3$500
1.042. Sal de cosinha fino, quilo, seiscentos réis $600
1.045. Secante Castelo em pacotes, de 400 gramas, pacote, seiscentos e setenta réis $670
1.047. Sargento para carpinteiro, de 0,80 centímetros de comprimento, um, cinqüenta e cinco mil réis. . . . . 55$000
1.048. Idem, idem, de 1m,40, um, setenta e dois mil réis. . . . . 72$000
1.049. Serra vertical, de 75" x 6 ½", uma, oitenta e três mil réis. . . . . 83$000
1.050. Serra francêsa, de 40" x 4", uma, trinta e seis mil réis. . . . . 36$000
1.051. Serra circular, de 6", uma, dezeseis mil réis. . . . . 16$000
1.052. Idem, idem, de 8", uma, vinte e um mil réis. . . . . 21$600
1.053. Idem, idem, de 10", uma, vinte e seis mil réis. . . . . 26$000
1.054. Idem, idem, de 12", uma, trinta e seis mil réis. . . . . 36$000
1.055. Idem, idem, de 14", uma, quarenta e três mil réis. . . . . 43$000
1.056. Idem, idem, de 22", uma, noventa e dois mil réis. . . . . 92$000
1.057. Serra de fita, de ¼", metro, mil e quinhentos réis. . . . . 1$500
1.058. Idem, de ½", metro, dois mil e quatrocentos réis. . . . . 2$400
1.059. Idem, de ¾", metro, três mil e duzentos réis. . . . . 3$200
1.060. Idem, de 1", metro, três mil e novecentos réis. . . . . 3$900
1.061. Idem, de 1 ½", metro, sete mil e seiscentos réis. . . . . 7$600
1.062. Serrote Greaves, de 0,80, um, trinta e nove mil réis. . . . . 39$000
1.064. Sulfato de cobre, quilo, dois mil quatrocentos e cinqüenta réis. . . . . 2$450
1.065. Solda de prata de 8 centímetros de grossura n. 6.600, Mestre & Blatgé, quilo, trezentos e noventa mil réis... 390$000
1.066. Sinetas para embarque, uma, duzentos e cinqüenta mil réis. . . . . 250$000
1.068. Trena metálica de 20 metros, Rabone, uma, quarenta e dois mil réis. . . . . 42$000
1.069. Idem, idem, de 10, metros, uma, trinta e seis mil réis. . . . . 36$000
1.070. Idem, idem, de 5 metros, uma, vinte e oito mil réis. . . . . 28$000
1.071. Taxa americana n. 10, maço, trezentos réis. $300
1.072. Taxa americana n. 12, maço, trezentos e cinqüenta réis. $350
1.073. Idem, n. 14, maço, quatrocentos réis.... $400
1.074. Tês para cano de ferro galvanizado, de ⅜", um, novecentos e oitenta réis.. $980
1.075. Idem, idem, de ½", um, mil e cem réis.. 1$100
1.076. Idem, idem, de ¾", um, mil quinhentos e quarenta réis. . . . . 1$540
1.077. Idem, idem, de 1", um, dois mil e cem réis. . . . . 2$100
1.078. Idem, idem, de 1 ¼", um, três mil e duzentos réis. . . . . 3$200
1.079. Idem, idem, de 1 ½", um, quatro mil quatrocentos e oitenta réis. . . . . 4$480
1.083. Torneira de latão para água, com válvula, de ½", uma, quinze mil réis.. 15$000
1.084. Idem, idem, de ¾", uma, dezenove mil réis. . . . . 19$000
1.085. Idem, idem, de 1", uma, vinte e quatro mil réis. . . . . 24$000
1.086. Torneiras niqueladas para água com válvula de 1/2", uma, vinte e dois mil réis . . . . . 22$000
1.087. Idem, idem, de 3/4", uma, vinte e oito mil réis . . . . . 28$000
1.088. Idem, idem, de 1", uma, trinta e dois mil réis . . . . . 32$000
1.089. Tarracha para parafuso Little Gian, em estojo, de 1/16" a 1/4", uma, cento e trinta mil réis . . . . . 130$000
1.090. Idem, idem, de 1/4" a 1", uma, trezentos e noventa mil réis. . . . . 390$000
1.091. Tarracha para encanamento Duplex número 42 1/2, uma, duzentos e trinta mil réis . . . . . 230$000
1.092. Idem, idem, de 1/2", n. 43, uma, duzentos e noventa e cinco mil réis. . . . . 295$000
1.093. Tarracha para encanamento Armstrong, de 3/8" a 1 1/4", uma, seiscentos e trinta mil réis . . . . . 630$000
1.094. Tornos para cano de 1/8" a 4", um, duzentos e cincoenta mil réis. . . . . 250$000
1.095. Idem, idem, de 3/8" a 2", um, cento e dez mil réis . . . . . 110$000

.096. Tornos de bancada de 6", largura da boca, Columbian n. 604, um, duzentos e sessenta e cinco mil réis..... 265$000

.097. Tesoura para cortar fôlha e chapa de 10", uma, quatorze mil réis..... 14$000

.098. Idem, idem, de 16", uma, vinte e oito mil réis . . .. 28$000

.103. Traçadores de 1m,50, um, quarenta e cinco mil réis ..... 45$000

.104. Traçadores de 2m,20, um, sessenta e cinco mil réis . . .. 65$000

.105. Travadeira automática manual para serra de fita, uma, seiscentos e noventa mil réis . . .. 690$000

.106. Tornos para máquina de furar, Stevens Garde, base giratória de 12", um, um conto e oitocentos mil réis..... 1:800$000

.109. Targetas para porta W. C. com dizeres Livre-Ocupado, um, oitenta e cinco mil réis . . .. 85$000

.110. Telhas de zinco n. 20, de 2m,10 x 0m,60, uma, quarenta e dois mil réis..... 42$000

.111. Tijolos de barro refratário, um, mil e quinhentos réis . . .. 1$500

.112. Trincha francesa V. P. Corôa de 2", uma, oito mil e duzentos réis..... 8$200

.113. Idem, idem, de 3", uma, dez mil e quinhentos réis . . .. 10$500

.114. Idem, idem, de 4", uma, vinte e seis mil réis . . .. 26$000

.115. Trincha para fingir madeira, coleção, cento e vinte mil réis..... 120$000

Tinta preparada S. & Williams — oferecemos da marca Lacol:

.118. Tuscan Red n. 141, galão, cincoenta e cinco mil réis ..... 55$000

.119. Car Primer, galão, cincoenta e cinco mil réis . . .. 55$000

.120. Tinta em massa escura da marca Lacol, quilo, quatorze mil réis..... 14$000

.121. Tinta em massa clara da marca Lacol, quilo, quatorze mil réis..... 14$000

.122. Tinta esmalte preta para locomotiva, da marca Lacol, galão, quarenta e dois mil réis . . .. 42$000

.123. Tinta em pó verde claro extra, em pacote, quilo, três mil e oitocentos réis 3$800

.124. Tinta em pó Verde Londres, em pacote, quilo, dois mil e setecentos réis.... 2$700

.125. Tinta em pó Verde Paris, em pacote, não venenoso, quilo, cinco mil e oitocentos réis . . .. 5$800

.126. Trados Greaves de 9/16", um, sete mil e quinhentos réis ..... 7$500

.127. Idem, idem, de 5/8", um, oito mil e duzentos réis . . .. 8$200

.128. Idem, idem, de 1/2", um, sete mil e duzentos réis . . .. 7$200

.129. Torcida chata para lanterna, de 5/8", uma, cento e cincoenta réis..... $150

.131. Tubo de borracha para acetileno, Mestre & Blatgé, de 1/2", com revestimento de arame especial, metro, quinze mil réis . . .. 15$000

.132. Tubo de borracha para oxigênio, tipo extra, reforçado com revestimento de arame de aço, Mestre & Blatgé, metro, dezoito mil réis ..... 18$000

.133. Trenas de aço Flexometer, de 2 metros, uma, doze mil réis..... 12$000

.136. Vermelhão da China, quilo, trinta e cinco mil réis . . .. 35$000

.137. Vermelhão francês de 1ª, quilo, cinco mil e oitocentos réis ..... 5$800

.139. Verniz Flatting Royal, galão, cincoenta e nove mil réis..... 59$000

.140. Verniz Carriage Royal, galão, cincoenta e nove mil réis..... 59$000

.141. Verniz Gold Size Royal, galão, sessenta e quatro mil réis ..... 64$000

.146. Verniz Flating Lacol, galão, trinta e um mil e oitocentos réis..... 31$800

.147. Verniz Gold Size Lacol, galão, trinta e **três mil e seiscentos réis.....** **33$600**

.148. Vidro liso triplo de 6 m/m, de 40" x 22", brancos, um, quarenta e quatro mil e duzentos réis ..... 44$200

.149. Idem, duplos de 30" x 30", brancos, um, vinte e dois mil e oitocentos réis.... 22$800

.150. Vidro liso branco simples para vidraça, de 40" x 22", um, nove mil e quatrocentos réis . . .. 9$400

.151. Vidro Catedral amarelo de 40" x 2", um, trinta e dois mil e seiscentos réis.. 32$600

.152. Vidro Olho de Boi de cristal, com arruela de borracha, para aparelho lubrificador Detroit, 22-A, um, seis mil réis . . .. 6$000

.153. Vasos de vidro para baterias de 22 cms. de altura por 12 de diâmetro, um, oito mil e duzentos réis..... 8$200

.156. Vidro para óculo de soldador n. 32.766, Mestre & Blatgé, um, dois mil e quinhentos réis . . .. 2$500

.156 A. Vidro catedral branco de 40" x 2", um, vinte e dois mil e oitocentos réis.... 22$800

.157. Zinco corrugado Armco de 1 m/m com 2,90 x P,60, com flexa de 0,18, fôlha, quarenta e sete mil e quatrocentos réis . . .. 47$400

.158. Zinco em barra Torpedo, para fundição, a 99 %, quilo, mil oitocentos e oitenta réis . . .. 1$880

.159. Zinco liso em chapa n. 24, quilo, três mil e novecentos réis ..... 3$900

.160. Zinco genuino inglês, Sêlo de Ouro, quilo, três mil oitocentos e cincoenta réis. 3$850

Materiais diversos:

.223. Esmeril portátil pneumático n. 7, Little David, Grinder, acompanhado de serra de 8", um, dois contos trezentos e quarenta e oito mil réis..... 2:348$000

.230. Maçarico a gasolina para renovar tinta, um, cincoenta e cinco mil réis..... 55$000

Declaramos nos submeter às condições estabelecidas no edital da presente concorrência e às do Código de Contabilidade Pública da União.

Rio de Janeiro, 24 de março de 1934. — *Marques Couto & Comp.*

A Sociedade Anônima Marvin, brasileira, estabelecida à rua Mena Barreto n. 72, nesta capital, tem o prazer de propor fornecer a essa Estrada, de acôrdo com o edital publicado no *Diário Oficial* de 7 de março corrente, ás paginas ns. 4.572-4.583, os seguintes materiais:

Concorrência permanente n. 1 para o fornecimento de materiais diversos, durante o ano financeiro de 1934:

82. Antimônio metálico para fundição, quilo, quatro mil quatrocentos e cinqüenta réis . . .. 4$450

104. Arame de latão, de 1|16", quilo, seis mil cento e cinqüenta réis . . .. 6$150

105. Idem, idem, de 1|8", quilo seis mil cento e cinqüenta réis . . .. 6$150

106. dem, idem, de 3|16", quilo, seis mil cento e cinqüenta réis . . .. 6$150

107. Idem, idem, n. 14, quilo, seis mil cento e cinqüenta réis . . .. 6$150

109. Idem, idem, n. 16, quilo, seis mil cento e cinqüenta réis . . .. 6$150

110. Idem, idem, n. 20, quilo, seis mil cento e cinqüenta réis . . .. 6$150

283. Cobre em barra para fundição a 99 %, quilo, três mil duzentos e cinqüenta réis 3$250

284. Chumbo em lençol de 1|16", (com 48 centímetros de largura), quilo, dois mil duzentos e cinqüenta réis ..... 2$250

508. Fio de cobre nú, n. 11, quilo, quatro mil novecentos e cinqüenta réis. . ..... 4$950

509. Idem, idem, n. 14, quilo, quatro mil novecentos e cinqüenta réis . . .. 4$950

753. Porcas de ferro sextavadas de 1|4", quilo, seis mil e seiscentos réis. ..... 6$600

754. Idem, de 3|8", quilo, cinco mil e trezentos **e quarenta réis . . ..** **5$340**

755. Idem, de 1|2", quilo, quatro mil trezentos e oitenta réis . . .. 4$380
756. Idem, de 5|8", quilo, três mil oitocentos e quarenta réis . . .. 3$840
757. Porcas de ferro sextavadas, de 3/4", quilo, três mil seiscentos e sessenta réis.... 3$660
758. Idem, de 7/8", quilo, três mil quatrocentos e vinte réis ..... 3$420
759. Idem, de 5/16", quilo, cinco mil novecentos e quarenta réis . ..... 5$940
760. Idem, de 1", quilo, três mil trezentos réis. 3$300
761. Idem, de 1-1/8", quilo, três mil quatrocentos e vinte réis ..... 3$420
762. Idem, de 1-1/4", quilo, três mil quatrocentos e oitenta réis..... 3$480
763. Idem, de 1-1/2", quilo, quatro mil e quatrocentos réis . . .. 4$400
764. Idem, de 1-3/4", quilo, quatro mil e quatrocentos réis . . .. 4$400
765. Parafusos de ferro cabeça sextavada com porca e rosca, de 1/4" x 3", quilo, seis mil trezentos e setenta réis..... 6$370
766. Idem, idem, de 1/4" x 3-1/2", quilo, seis mil trezentos e setenta réis..... 6$370
767. Idem, idem, de 1/4" x 4", quilo, seis mil trezentos e setenta réis..... 6$370
768. Idem, idem, de 3/8" x 3", quilo, quotro mil quatrocentos e oitenta réis..... 4$480
769. Idem, idem, de 3/8" x 3-1/2", quilo, quatro mil quatrocentos e oitenta réis..... 4$480
770. Idem, idem, de 3/8" x 4", quilo, quatro mil quatrocentos e oitenta réis..... 4$480
771. Idem, idem, de 3/8" x 5", quilo, quatro mil quatrocentos e oitenta réis..... 4$480
772. Idem, idem, de 1/2" x 3-1/2", quilo, três mil novecentos e sessenta e cinco réis. 3$965
773. Idem, idem, de 1/2" x 4", quilo, três mil novecentos e sessenta e cinco réis. 3$965
774. Idem, idem, de 1/2" x 4-1/2", quilo, três mil novecentos e sessenta e cinco réis. 3$965
775. Idem, idem, de 1/2" x 5", quilo, três mil novecentos e sessenta e cinco réis. 3$965
776. Idem, idem, de 5/8" x 4-1/2", quilo, três mil quinhentos e dez réis..... 3$510
777. Idem, idem, de 5/8" x 5", quilo, três mil quinhentos e dez réis..... 3$510
7 . Idem, idem, de 5/8" x 5-1/2", quilo, três mil quinhento. e dez réis..... 3$510
779. Idem, idem, de 5/8" x 6", quilo, três mil quinhentos e dez réis..... 3$510
780. Idem, idem, de 5/8" x 6-1/2", quilo, três mil quinhentos e dez réis..... 3$510
781. Idem, idem, de 5/8" x 7", quilo, três mil quinhentos e dez réis..... 3$510
782. Idem, idem, de 5/8" x 7-1/2", quilo, três mil quinhentos e dez réis..... 3$510
783. Idem, idem, de 5/8" x 8", quilo, três mil quinhentos e dez réis..... 3$510
784. Idem, idem, de 5/8" x 9", quilo, três mil quinhentos e dez réis..... 3$510
785. Idem, idem, de 5/8" x 10", quilo, três mil quinhentos e dez réis..... 3$510
786. Parafusos de ferro cabeça sextavada com porca e rosca, de 3/4" x 4", quilo, três mil trezentos e oitenta réis..... 3$380
787. Idem, idem, de3/4" x 5-1/2", quilo, três mil trezentos e oitenta réis ..... 3$380
788. Idem, idem, de 3/4" x 10", quilo, três mil trezentos e oitenta réis..... 3$380
789. Idem, idem, de 3/4 "x 12", quilo, três mil trezentos e oitenta réis..... 3$380
790. Parafusos de ferro cabeça sextavada, com porca e rosca de 7/8" x 5-1/2", quilo, três mil cento e vinte réis..... 3$120
791. Idem, idem, de 7/8" x 7", quilo, três mil cento vinte réis . ..... 3$120
792. Idem, idem, de 7/8" x 10", quilo, três mil cento vinte réis . ..... 3$120
793. Idem, idem, de 7/8" x 12", quilo, três mil cento vinte réis . ..... 3$120
794. Idem, idem, de 7/8" x 16", quilo, três m... cento vinte réis . ..... 3$120
795. Idem, idem, de 1" x 5", quilo, dois mil novecentos e noventa réis..... 2$990
796. Idem, idem, de 1" x 10", quilo, dois mil novecentos e noventa réis..... 2$990
797. Idem, idem, de 1/2" x 3", quilo, três mil novecentos e sessenta e cinco réis.... 3$965
798. Idem, idem, de 1" x 20", quilo, dois mil novecentos e noventa réis..... 2$990
799. Idem, idem, de 1-1/8" x 14", quilo, dois mil vecentos e noventa réis..... 2$990
800. Idem, idem, de 1-1/8" x 21", qiulo, dois mil vecentos e noventa réis..... 2$990
801. Idem, idem, de 1-1/4" x 14", quilo, dois mil oitocentos e sessenta réis ..... 2$860
802. Idem, idem, de 1-1/4" x 21", quilo, dois mil oitocentos e sessenta réis ..... 2$860
803. Idem, idem, de 3/8" x 6", quilo, quatro mil quatrocentos e oitenta réis..... 4$480
804. Idem, idem, de 5/8" x 12", quilo, três mil quinhentos e dez réis..... 3$510
805. Idem, idem, de 1/4" x 1/2", quilo, seis mil trezentos e e setenta réis..... 6$370
806. Idem, idem, de 1/4" x 2", quilo, seis mil trezentos e e setenta réis..... 6$370
807. Idem, idem, de 5/16" x 2", quilo, cinco mil trezentos e vinte réis..... 5$320
808. Iedm, idem, de 5/16" x 1-1/2", quilo, cinco mil trezentos e vinte réis..... 5$320
809. Idem, idem, de 3/8" x 1/2", quilo, quatro mil quatrocentos e oitenta réis..... 4$480
810. Idem, idem, de 3/8" x 1/2", quilo, quatro mil quatrocentos e oitenta réis..... 4$480
811. Idem, idem, de 3/8" x 2-1/2", quilo, quatro mil quatrocentos e oitenta réis..... 4$480
812. Idem, idem, de 1/2" x 1-1/2", quilo, três mil novecentos e sessenta e cinco réis.... 3$965
813. Idem, idem, de 1/2" x 2", quilo, três mil novecentos e sessenta e cinco réis.... 3$965
814. Parafusos de ferro com cabeça sextavada, com porca e rosca de 1/2" x 2 1/2", quilo, três mil novecentos e sessenta e cinco réis . . .. 3$965
815. Idem, idem, de 1/2" x 6", quilo, tres mil novecentos e sessenta e cinco réis ..... 3$965
816. Idem, idem, de 1/2" x 8", quilo, três mil novecentos e sessenta e cinco réis . ..... 3$965
817. Idem, idem, de 5/8" x 1/2", quilo, três mil novecentos e sessenta e cinco réis.... 3$965
818. Idem, idem, de 5/8" x 2 1/2", quilo, três mil quinhentos e dez réis ..... 3$510
819. Idem, idem, de 5/8" x 3", quilo, três mil quinhentos e dez réis ..... 3$510
820. Idem, idem, de 3/4" x 3", quilo, três mil tresentos e oitenta réis . ..... 3$380
821. Idem, idem, de 3/4" x 5" quilo, três mil tresentos e oitenta réis . ..... 3$380
822. Idem, idem, de 3/4" x 13", quilo, três mil tresentos e oitenta réis . ..... 3$380
823. Idem, idem, de 7/8" x 18", quilo, três mil cento e vinte réis . . .. 3$120
824. Idem, idem, de 7/8" x 14", quilo, três mil cento e vinte réis . . .. 3$120
825. Idem, idem, de 1" x 16", quilo, dois mil novecentos e noventa réis ..... 2$990
826. Idem, idem, de 1" x 14", quilo, dois mil novecentos e noventa réis ..... 2$990
827. Idem, idem, de 1-1/8" x 16", quilo, dois mil novecentos e noventa réis ..... 2$990
828. Idem, idem, de 1-1/8" x 14", quilo, dois mil novecentos e noventa réis ..... 2$990
829. Idem, idem, de 3/4" x 3-1/2", quilo, três mil tresentos e oitenta réis . . .. 3$380
830. Idem, idem, de 3/4" x 6", quilo, três mil tresentos e oitenta réis . . .. 3$380
831. Idem, idem, de 3/4" x 8", quilo, três mil tresentos e oitenta réis . . .. 3$380
832. Idem, idem, de 1-1/2" x 3/8", quilo, quatro mil quatrocentos e oitenta réis..... 4$480
833. Idem, idem, de 1/2" x 1", quilo, três mil novecentos e sessenta e cinco réis..... 3$965
834. Idem, idem, de 1/4" x 1", quilo, seis mil tresentos e setenta réis ..... 6$370

mil quatrocentos e oitenta réis..... 4$480
m, idem, de 5/8" x 1-1/2", quilo, tres mil quinhentos e dez réis..... 3$510
m, idem, de 3/4" x 2", quilo, tres mil tresentos e oitenta réis . . .. 3$380
m, idem, de 3/8" x 4-1/2", quilo, quatro mil quatrocentos e oitenta réis..... 4$480
m, idem, de 3/8" x 2-3/4", quilo, quatro mil quatrocentos e oitenta réis..... 4$480
rafusos de ferro com cabeça sextavada, com porca e rôsca, de 3/8" x 2", quilo, quatro mil quatrocentos e oitenta réis. . ..... 4$480
em, idem, de 1/2" x 7", quilo, três mil novecentos e sessenta e cinco réis.. 3$965
em, idem, de 5/8" x 2", quilo, três mil quinhentos e dez réis..... 3$510
em, idem, de 5/8" x 4", quilo, três mil quinhentos e dez réis..... 3$510
em, idem, de 3/4" x 7", quilo, três mil trezentos e oitenta réis..... 3$380
em, idem, de 7/8" x 4", quilo, três mil cento e vinte réis..... 3$120
em, idem, de 7/8" x 5", quilo, três mil cento e vinte réis..... 3$120
rafusos de ferro, cabeça sextavada, com porca e rôsca, de 7/8" x 6", quilo, três mil cento e vinte réis... 3$120
em, idem, de 7/8" x 8", quilo, três mil cento e vinte réis..... 3$120
em, idem, de 7/8" x 9", quilo, três mil cento e vinte réis..... 3$120
em, idem, de 7/8" x 11", quilo, três mil cento e vinte réis..... 3$120
em, idem, de 1" x 4", quilo, dois mil novecentos e noventa réis..... 2$990
em, idem, de 1" x 6", quilo, dois mil novecentos e noventa réis..... 2$990
em, idem, de 1" x 7", quilo, dois mil novecentos e noventa réis..... 2$990
em, idem, de 1" x 8", quilo, dois mil novecentos e noventa réis..... 2$990
em, idem, de 1" x 9", quilo, dois mil novecentos e noventa réis..... 2$990
em, idem, de 1" x 11", quilo, dois mil novecentos e noventa réis..... 2$990
em, idem, de 1" x 12", quilo, dois mil novecentos e noventa réis..... 2$990
em, idem, de 1 1/8"x10", quilo, dois mil novecentos e noventa réis..... 2$990
em, idem, de 1 1/8"x20", quilo, dois mil novecentos e noventa réis..... 2$990
em, idem, de 1 1/8"x22", quilo, dois mil novecentos e noventa réis..... 2$990
bites de ferro com cabeça redonda, de 3/16" x 3/4", quilo, três mil cento e cincoenta réis. ..... 3$150
em, idem, de 1/4" x 3/4", quilo, três mil e cincoenta réis..... 3$050
em, idem, de 1/4" x 1", quilo, três mil e cincoenta réis..... 3$050
em, idem, de 3/8" x 3/4", quilo, dois mil e seiscentos réis..... 2$600
em, idem, de 3/8" x 1", quilo, dois mil e seiscentos réis..... 2$600
em, idem, de 3/8" x 1 1/8", quilo, dois mil e seiscentos réis..... 2$600
bites de ferro com cabeça redonda, de 1/2" x 1", quilo, dois mil e trezentos réis. . . .. 2$300
em, idem, de 5/8" x 1 1/2", quilo, dois mil e cem réis..... 2$100
em, idem, de 5/8" x 2", quilo, dois mil e cem réis..... 2$100
em, idem, de 3/4" x 2", quilo, dois mil réis. . . .. 2$000
em, idem, de 1/2" x 1 1/2", quilo, dois mil e trezentos réis..... 2$300
em, idem, de 5/8" x 7/32", quilo, três mil e cem réis..... 3$100
m, idem, de 3/16" x 1/2", quilo, três [illegible] réis..... [illegible]

3/4", quilo, oito mil novecentos e cincoenta réis. . ..... 8$950
993. Idem, idem, de 1/4" x 3/4", quilo, oito mil novecentos e cincoenta réis.... 8$950
994. Idem, idem, de 1/4" x 5/8", quilo, oito mil novecentos e cincoenta réis.... 8$950
995. Idem, idem, de 1" x 1/4", quilo, oito mil novecentos e cincoenta réis..... 8$950

A proposta declara sumeter-se a tôdas as condições do edital acima citado, bem como às disposições em vigor do Código de Contabilidade Pública da União.

Rio de Janeiro, 15 de março de 1934. Sociedade Anônima Marvin. — *Assinatura ilegível*, presidente e gerente geral.

Proposta que faz a Sociedade Anônima White Martins, brasileiros, com sede em Rio de Janeiro, à rua São Pedro n. 67 e filial em São Paulo, à rua Florêncio de Abreu n. 106, à Estrada de Ferro de Goiaz, para fornecimento do material abaixo relacionado, de acôrdo com o edital de concorrência pública n. 1, publicado no *Diário Oficial* da União de 7 de março de 1934, a saber:

Itens

Aço chato para molas (J. & Colver — Balfour ou Krup), com nervura, dos seguintes:

1. De 3" x 1/2", quilo, dois mil oitocentos e oitenta réis . ..... 2$880
2. De 3.1/2" x 7/16", quilo, dois mil oitocentos e oitenta réis . ..... 2$880
3. De 4" x 3/8", quilo, dois mil oitocentos e oitenta réis . ..... 2$880

Aço redondo para molas (J. & Colver — Balfour ou Krup), dos seguintes:

4. De 3/4", quilo, dois mil cento e noventa réis . . .. 2$190
5. De 1", quilo, dois mil cento e noventa réis 2$190
6. De 1.1/8", quilo dois mil cento e noventa réis . . .. 2$190
7. De 1.1/4", quilo, dois mil cento e noventa réis . . .. 2$190
8. De 5/8", quilo, dois mil cento e noventa réis . . .. 2$190
9. De 3/8", quilo, dois mil cento e noventa réis . . .. 2$190
10. De 5/16", quilo, dois mil cento e noventa réis . . .. 2$190
11. De 1/4", quilo, dois mil cento e noventa réis . . .. 2$190
12. De 3/16", quilo, dois mil cento e noventa réis . . .. 2$190
13. De 1/8", quilo, dois mil cento e noventa réis . . .. 2$190
14. De 1.3/4", quilo, dois mil cento e noventa réis . . .. 2$190

Aço niquel, redondo, para pinos de locomotivas, dos seguintes:

15. De 2.1/2", quilo, três mil e seiscentos réis . . .. 3$600
16. De 3", quilo, três mil e seiscentos réis 3$600
17. De 6", quilo, três mil e seiscentos réis 3$600

Aço diamante extra rápido (J. & Colver — Balfour ou Krup), dos seguintes:

18. De 1/2" x 1/4", quilo, dezoito mil e oitocentos réis . . .. 18$800
19. De 1/2" x 1/2", quilo, dezoito mil e oitocentos réis . . .. 18$800
20. De 3/4" x 1/2", quilo, dezoito mil e oitocentos réis . . .. 18$800
21. De 1" x 1/2", quilo, dezoito mil e oitocentos réis . ..... 18$800
22. De 1" x 3/4", quilo, dezoito mil e oitocentos réis [illegible]

23. De 1" x 1", quilo, dezoito mil e oitocentos réis . . . . 18$800
24. De 1.1/2" x 1", quilo, dezoito mil e oitocentos réis . . .. 18$800
25. De 1.1/2" x 1.1/2", quilo, dezoito mil e oitocentos réis . . .. 18$800
26. Aço redondo extra especial (Dorrenberg — Uranus) de 2", quilo, doze mil e quinhentos réis . . .. 12$500
27. Idem, idem, idem, de 2.1/4", quilo, doze mil e quinhentos réis ..... 12$500
28. Aço chato (Dorrenberg — Hidalgo) de 1/2" x 1", quilo, vinte quatro mil e quinhentos réis ..... 24$500
29. Aço otogonal de 1/2", (Dorrenberg — Hidalgo), quilo, vinte seis mil e quinhentos réis . . .. 26$500
30. Aço sextavado (Balfour), de 1", quilo, nove mil oitocentos e cinqüenta réis 9$850
31. Idem, idem, de 1.1/8", quilo, nove mil oitocentos e cinqüenta réis . ..... 9$850
32. Idem, idem, de 1.1/4", quilo, nove mil oitocentos e cinqüenta réis . ..... 9$850
33. Acido muriático 22 B. E., em vidros de litro, litro, quatro mil e trezentos réis 4$300
34. Água-raz (Pinheiro), em caixas com duas latas de 18 litros cada, caixa, cento e quarenta e oito mil réis..... 148$000
35. Álcool de 42°, litro, dois mil e quatrocentos réis . . .. 2$400

Alargadores cônicos de navalhas postiças, com porca de graduação, (Balfour), dos seguintes:

36. De 3/16", um, quarenta mil réis..... 40$000
37. De 7/32", um, quareta e um mil réis... 41$000
38. De 1/4", um, quarenta e dois mil réis.. 42$000
39. De 9/32", um, quarenta e três mil réis 43$000
40. De 5/16", um, quarenta e quatro mil réis 44$000
41. De 11/32", um, quarenta e seis mil réis 46$000
42. De 3/8", um, quarenta e nove mil e quinhentos réis . . .. 49$500
43. De 13/32", um, cinqüenta mil réis..... 50$000
44. De 7/16", um, cinqüenta e três mil e duzentos réis . . .. 53$200
45. De 1/2", um, cinqüenta e seis mil e setecentos réis . . .. 56$700
46. De 17/32", um, sessenta mil réis..... 60$000
47. De 9/16", um, sessenta e seis mil e quatrocentos réis . . .. 66$400
48. De 19/32", um, setenta e dois mil réis.. 72$000
49. De 5/8", um, oitenta e sete mil e quinhentos réis . . .. 87$500
50. De 21/32", um, noventa mil réis..... 90$000
51. De 11/16", um, noventa e dois mil réis.. 92$000
52. De 23/32", um, cem mil réis..... 100$000
53. De 3/4", um, cento e nove mil e quinhentos réis . . .. 109$500
54. De 25/32", um, cento e dez mil réis.... 110$000
55. De 13/16", um, cento e dezenove mil e oitocentos réis . . .. 119$800
56. De 27/32", um, cento e vinte cinco mil réis . . . . 125$000
57. De 7/8", um, cento e trinta mil e novecentos réis . . .. 130$900
58. De 29/32", um, cento e quarenta mil réis 140$000
59. De 15/16", um, cento e cinqüenta e um mil e seiscentos réis..... 151$600
60. De 31/32", um, cento e cinqüenta e oito mil e oitocentos réis . ..... 158$800
61. De 1", um, cento e sessenta e quatro mil e setecentos réis . . .. 164$700
62. De 1.1/32", um, cento e noventa e oito mil réis . . . . 198$000
63. De 1.1/16", um duzentos e vinte mil e trezentos réis . . .. 220$300
64. De 1.3/32", um, duzentos e trinta mil réis . . .. 230$000
65. De 1.1/8", um, duzentos e trinta mil e oitocentos réis . . .. 230$800
66. De 1.5/32", um duzentos e quarenta e oito mil réis . . .. 248$000
67. De 1.3/16", um, duzentos e cinqüenta e oito mil e duzentos réis..... 258$200
68. De 1.7/32", um, duzentos e setenta mil réis . . .. 270$000
69. De 1.1/4", um, duzentos e oitenta mil réis . . .. 280$000
70. De 1.17/32", um, duzentos e noventa e dois mil e setecentos réis..... 292$700
71. De 1.25/32", um, trezentos e vinte mil réis . . . . 320$000
72. Alicate de aço, cabo isolado, para 5.000 volts, de 6", um, seis mil e oitocentos réis . . . . 6$800
73. Idem, idem, de 8", um, nove mil e oitocentos réis . . .. 9$800
74. Alfabétos de aço a punção, de 5 m/m, coleção, trinta e oito mil réis..... 38$000
75. Idem, idem, de 10 m/m, coleção, quarenta mil réis . . .. 40$000
76. Alumínio em barra, para fundição, 1ª fuzão, quilo, doze mil e cem réis.... 12$100
77. Amarelo crômo "Canario", em pacotes, quilo, três mil e oitocentos réis.... 3$800
78. Amiânto em pó, quilo, dois mil e quatrocentos réis . . .. 2$400
79. Amiânto em tabletes de 1.1/2", de grossura, quilo, dezoito mil réis..... 18$000
80. Amônea em pedras, quilo, oito mil e oitocentos réis . . .. 8$800
81. Aniagem em cordas para juntas, quilo, sete mil e oitocentos réis..... 7$800
82. Antimônio metálico para fundição, quilo, quatro mil quatrocentos e setenta réis..... 4$470
83. Arcos de púa com catraca, um, dezessete mil e oitocentos réis..... 17$800
84. Arcos para serrilhas, com graduação, de 12", um, cinco mil e quinhentos réis 5$500
85. Aparelho para pintar a ar comprimido, sistema revólver, completo para toda a classe de pintura, um, três contos quatrocentos e noventa mil réis..... 3490$000
86. Arame de aço, liso, latonado, para molas, de 5/32", quilo, doze mil réis..... 12$000
87. Arame "Color-Type" Wilson, n. 9, azul, de 3/16", quilo, doze mil réis..... 12$000
88. Idem, idem, idem, de 5/32", quilo, doze mil réis..... 12$000
89. Arame "Color-Type", Wilson, n. 12, cinzento, de 5/32", quilo, doze mil réis 12$000
90. Idem, idem, idem, de 1/8", quilo, doze mil réis..... 12$000
91. Arame "Color-Type", Wilson, n. 17, vermelho, de 5/32", quilo, doze mil réis..... 12$000
92. Idem, idem, idem, de 1/8", quilo, doze mil réis..... 12$000
93. Arame "Color-Type" Wilson, n. 30, amarelo, de 1/8", quilo, doze mil réis... 12$000
94. Arame "Color-Type" Wilson, n. 31, lilás, de 5/32", quilo, doze mil réis..... 12$000
95. Idem, idem, idem, de 1/8", quilo, doze mil réis..... 12$000
96. Arame "Color-Type" Wilson, n. 33, preto, de 5/32", quilo, doze mil réis..... 12$000
97. Idem, idem, idem, de 1/8", quilo, doze mil réis..... 12$000
98. Arame de aço, 1/2 cana, para contrapinos, de 1/4", quilo, dois mil quatrocentos e oitenta réis..... 2$480
99. Idem, idem, idem, de 5/16", quilo, dois mil quatrocentos e oitenta réis..... 2$480
100. Idem, idem, idem, de 3/8", quilo, dois mil quatrocentos e oitenta réis..... 2$480
101. Arame de cobre de 5/16", quilo, cinco mil duzentos e oitenta réis..... 5$280
102. Idem, idem, de 1/4", quilo, cinco mil duzentos e oitenta réis..... 5$280
103. Idem, idem, de 1 m/m, quilo, cinco mil duzentos e oitenta réis..... 5$280
104. Arame de latão, de 1/16", quilo, seis mil duzentos e cinqüenta réis..... 6$250

novecentos e cinqüenta réis..... 5$950
Idem, idem, de 3/16", quilo, cinco mil novecentos e cinqüenta réis..... 5$950
Arame de ferro galvanizado, n. 10, quilo, mil oitocentos e oitenta réis..... 1$880
Idem, idem, n. 14, quilo, mil novecentos e oitenta réis..... 1$980
Idem, idem, n. 16, quilo, dois mil e noventa réis..... 8$090
Idem, idem, n. 20, quilo, dois mil quinhentos e oitenta réis..... 2$580
Aruélas de borracha para freios Westinghouse, conforme amostra, uma, trezentos e trinta e cinco réis.. $335
Arruélas de boracha, roliças, para vidros indicadores, 5/8", uma, cento e oitenta réis..... $180
Arruélas de ferro punçonadas de 1.1/4" quilo, mil novecentos e oitenta réis 1$980
Idem, idem, idem, de 1.1/2", quilo, mil novecentos e oitenta réis..... 1$980
Idem, idem, idem, de 1.1/8", quilo, mil novecentos e oitenta réis..... 1$980
Idem, idem, idem, de 1", quilo, mil novecentos e oitenta réis..... 1$980
Idem, idem, idem, de 3/4" quilo, mil novecentos e oitenta réis..... 1$980
Arruélas de ferro punçonadas de 5/8", quilo, mil novecentos e oitenta réis 1$980
Idem, idem, idem, de 1/2", quilo, mil novecentos e oitenta réis..... 1$980
Aruélas de ferro punçonadas, de 5/16", quilo, dois mil cento e vinte réis... 2$120
Idem, idem, idem, de 3/8", quilo, dois mil e oitenta réis..... 2$080
Idem, idem, idem, de 1/4", quilo, dois mil cento e vinte réis..... 2$120
Idem, idem, idem, de 7/8", quilo, mil novecentos e oitenta réis..... 1$980
Aparelho para cortar vidro indicador, um, sesenta mil réis..... 60$000
Aparelho elétrico para soldar, marca "Wilson", com capacidade para 200 ampéres, com as respectivas ferramentas, um, doze contos quatrocentos e oitenta mil réis..... 12:480$000
Aparelho tedegráfico "Morse", com rélais, sistema corrente de repouso, Siemens, um, quatro contos duzentos e trinta e oito mil réis..... 4:238$000
Azul ultramar. R. U., legítimo, em pacotes, quilo, doze mil e oitocentos réis..... 12$800
Alvaiade de zinco "Vile Montagne", quilo, três mil quatrocentos e oitenta réis 3$480
Ancorotes de 25 litros, para água, um, dezoito mil réis..... 18$000
Acido sulfúrico desnitrado, para acumulador, 65/66 B. E., quilo, três mil quinhentos e oitenta réis..... 3$580
Assento de madeira para cadeiras, um, mil cento e oitenta réis..... 1$180
Alvaiade de chumbo, quilo, três mil e setecentos réis..... 3$700
Arruélas de borracha para filtro "Pasteur", uma, oitocentos réis..... $800
Amônea em líquido, a 26°, vidros de litro, litro, quatro mil e oitocentos réis..... 4$800
Aço redondo, aço ondulado, de 1/32", quilo, dois mil oitocentos e oitenta réis..... 2$880
Barro refratário, quilo, quinhentos e oitenta réis..... $580
Barbante em rôlos de 250 gramas, quilo, oito mil e oitocentos réis..... 8$800
Betumadeiras de aço de 2.1/2" da largura, uma, três mil réis..... 3$000
Boracha em lençol, entremeada de lona, de 1/16", quilo, seis mil e novecentos réis..... 6$900

[illegible] e quatrocentos réis..... 6$400
112. Bocais americanos, com chaves, para lâmpadas elétricas, um, dois mil e oitocentos réis..... 2$800
113. Bronze branco endurecido, "Railway Stone", qualidade A, quilo, vinte e dois mil e trezentos réis..... 22$300
114. Breu em pedras, de 1ª qualidade, quilo, mil quinhentos e oitenta réis..... 1$580
115. Bronze fosforoso, em lingótes, "Sterling", para fundição, quilo, cinco mil e quatrocentos réis..... 5$400

Brócas para máquina de furar madeira, espiga paraléla, dois veios, das seguintes:

116. De 1/4", uma, cinco mil duzentos e cinqüenta réis..... 5$250
117. De 5/16", uma, cinco mil duzentos e cinqüenta réis..... 5$250
118. De 3/8", uma, cinco mil duzentos e cinqüenta réis..... 5$250
119. De 7/16", uma, cinco mil quinhentos e quarenta réis..... 5$540
120. De 5/8", uma, sete mil e duzentos réis... 7$200
121. De 3/4", uma, treze mil e trezentos réis 13$300

Brócas americanas, espiga paraléla para alta velocidade, "H. Russel — "J. & Colver — Balfour ou R. Stock", das seguintes:

122. De 1/16", uma, mil e quatrocentos réis.. 1$400
123. De 3/32", uma, mil e seiscentos réis.... 1$600
124. De 1/8", uma, mil e setecentos réis..... 1$700
125. De 9/64", uma, mil e oitocentos réis.... 1$800
126. De 5/32", uma, mil e novecentos réis.... 1$900
127. De 11/64", mua, dois mil réis..... 2$000
128. De 3/16", uma, dois mil e cem réis..... 2$100
129. De 13/64, uma, dois mil e trzentos réis.. 2$300
130. De 7/32", uma, dois mil e quatrocentos réis . . .. 2$400
131. De 15/64", uma, dois mil e setecentos réis . . .. 2$700
132. De 1/4", uma, dois mil e novecentos réis . . .. 2$900
133. De 17/64", uma, três mil e cem réis... 3$100
134. De 9/32", uma, três mil e trezentos réis. 3$300
135. De 5/16", uma, três mil e novecentos réis . . .. 3$900
136. De 11/32", uma, quatro mil e quinhentos réis . . .. 4$500
137. De 3/8", uma, cinco mil e cem réis.... 5$100
138. De 1/2", uma, sete mil e duzentos réis. 7$200
139. De 13/32", uma, cinco mil e setecentos réis . . .. 5$700
140. De 7/16", uma, seis mil réis..... 6$000
141. De 15/32", uma, seis mil e seiscentos réis . . .. 6$600
142. De 17/32", uma, dez mil e oitocentos réis . . .. 10$800
143. De 9/16", uma, quatorze mil e quatrocentos réis . . .. 14$400
144. De 19/32", uma, quinze mil réis..... 15$000

Brocas americanas espiga cônica Morse "J. & Colver — Balfour ou R. Stock", das seguintes:

145. De 5/8", uma, quinze mil e seiscentos réis . . .. 15$600
146. De 21/32", uma, dezesseis mil e duzentos réis . . .. 16$200
147. De 11/16", uma, dezesseis mil e oitocentos réis . . .. 16$800
148. De 23/32", uma, dezoito mil réis..... 18$000
149. De 3/4", uma, dezenove mil e duzentos réis . . .. 19$200
150. De 25/32", uma, vinte mil e quatrocentos réis . . .. 20$400
151. De 18/16", uma, vinte e um mil e seiscentos réis . . .. 21$600
152. De 27/32", uma, vinte e dois mil e oitocentos réis . . .. 22$800
153. De 7/8", uma, vinte e quatro mil e seiscentos réis . . .. 24$600

184. De 29/32", uma, vinte e seis mil e quatrocentos réis . . .. 26$400
185. De 15/16", uma, vinte e oito mil e duzentos réis . . .. 28$200
186. De 31/32", uma, trinta mil réis..... 30$000
187. De 1", uma, trinta e um mil e oitocentos réis . . .. 31$800
188. De 1 3/8", uma, setenta e quatro mil e quatrocentos réis . . .. 74$400
189. De 1 1/32", uma, trinta e quatro mil e oitocentos réis . . .. 34$800
190. De 1 1/16", uma, trinta e sete mil e duzentos réis . . .. 37$200
191. De 1 3/32", uma, trinta e nove mil e seiscentos réis . . .. 39$600
192. De 1 1/8", uma, quarenta e dois mil réis . . .. 42$000
193. De 1 5/32", uma, quarenta e quatro mil e quatrocentos réis . . .. 44$400
194. De 1 3/16", uma, quarenta e seis mil e oitocentos réis . . .. 46$800
195. De 1 7/32", uma, cincoenta mil e quatrocentos réis . . .. 50$400
196. De 1 1/4", uma, cincoenta e dois mil e oitocentos réis . . .. 52$800
197. De 1 9/32", uma, sessenta e três mil e seiscentos réis . . .. 63$600
198. De 1 5/16", uma, sessenta e seis mil réis . . .. 66$000
199. De 1 7/16", uma, oitenta e um mil e seiscentos réis . . .. 81$600
200. De 1 1/2", uma, noventa e um mil e duzentos réis . . .. 91$200
201. De 1 9/16", uma, cem mil réis..... 100$000
202. De 1 5/8", uma, cento e dez mil e quatrocentos réis . . .. 110$400
203. De 1 11/16", uma, cento e dezessete mil e seiscentos réis ..... 117$600
204. De 1 3/4", uma, cento e vinte e quatro mil e oitocentos réis..... 124$800
205. De 1 13/16", uma, cento e trinta e quatro mil e quatrocentos réis..... 134$400
206. De 1 7/8", uma, cento e quarenta e quatro mil réis ..... 144$000
207. De 1 15/16", uma, cento e cincoenta e seis mil réis ..... 156$000
208. De 2", uma, cento e sessenta e oito mil réis . . .. 168$000
209. De 2 1/8". uma, cento e noventa e oito mil réis . . .. 198$000
210. De 2 1/4", uma, duzentos e vinte e dois mil réis . . .. 222$000
211. Broca para catraca, pé quadrado, de 7/8", uma, dezesseis mil réis..... 16$000
212. Bucha encaixe cônico Morse para brocas americanas de 1/4", uma, nove mil réis . . .. 9$000
213. Idem, idem, idem, de 5/8", uma, dez mil réis . . .. 10$000
214. Idem, idem, idem, de 11/16", uma, dez mil réis . . .. 10$000
215. Idem, idem, idem, de 1", uma, dez mil réis . . .. 10$000
216. Idem, idem, idem, de 1 1/4", uma, dez mil réis . . .. 10$000
217. Broca francesa de cabelo "V. P. Corôa ou Elefante", n. 16, uma, dezesseis mil réis . . .. 16$000
218. Borboletas para caixilhos, uma, quatrocentos e oitenta réis..... $480
219. Baldes de zinco reforçados de 14", um, cinco mil novecentos e oitenta réis. 5$980
220. Bandeiras nacionais de 4 panos, uma, cento e quarenta e oito mil réis.... 148$000
221. Idem, idem, de 6 panos, uma, duzentos e cincoenta e oito mil réis..... 258$000
222. Bigornas de aço forjado de 100 quilos, quilo, cinco mil e oitocentos réis.. 5$800
223. Idem, idem, de 150 quilos, quilo, cinco mil e oitocentos réis..... 5$800
224. Idem, idem, de 200 quilos, quilo, cinco mil e oitocentos réis..... 5$800
225. Bocais com chave em baquelite para luz uma, dois mil setecentos e oitenta réis 2$780
226. Base esmeril duplo "Ranson Manufacturing", para corrente alternativa de 220 volts, tipo 51 R. W. de 5 H. P., uma, dez contos e quinhentos mil réis . . .. 10:500$000
227. Balas de chumbo para carabinas Winchester, calibre 44, cento, quarenta e dois mil e oitocentos réis..... 42$800
228. Balança Pooley para 1.000 quilos, uma, três contos duzentos e oitenta mil réis . . .. 3.280$000
229. Bomba medidora de óleo para auto, 1 litro, adaptável a tambores de ferro, uma, cento e quarenta e oito mil réis.... 148$000
230. Bomba para óleo, de transmissão, adaptável a tambores de ferro, com tubo de borracha e bico, uma, cento e trinta e oito mil réis..... 138$000
231. Catraca "Litle-Giant" com encaixe cônico Morse para brocas até 1 1/2", uma, duzentos e oitenta mil réis.... 280$000
232. Idem, idem, idem, até 5/8", uma, duzentos e quarenta mil réis..... 240$000
233. Carvão cóque inglês, tipo grosso, para fundição, tonelada, trezentos e dezoito mil réis . . .. 318$000
234. Carvão virgem para forja, tonelada, duzentos e noventa e oito mil réis.... 298$000
235. Cadinhos Salamander para 120 quilos, um, duzentos e vinte e oito mil réis. 228$000
236. Cano de ferro galvanizado de 1/2", metro, dois mil oitocentos e cincoenta réis. 2$850
237. Idem, idem, de 1", metro, cinco mil trezentos e setenta réis..... 5$370
238. Idem, idem, de 3/4", metro, três mil oitocentos e setenta réis..... 3$870
239. Idem, idem, de 1/4", metro, dois mil e quinhentos réis . . .. 2$500
240. Idem, idem, de 3/8", metro, dois mil setecentos e cincoenta réis..... 2$750
241. Idem, idem, de 2", metro, doze mil e quinhentos réis . . .. 12$500
242. Idem, idem, de 3", metro, vinte e um mil e oitocentos réis ..... 21$800
244. Cano de ferro preto de 3/8", metro, dois mil seiscentos e quarenta réis..... 2$640
245. Idem, idem, de 1/2", metro, dois mil setecentos e cincoenta réis..... 2$750
246. Idem, idem, de 3/4", metro, três mil setecentos e cincoenta réis..... 3$750
247. Idem, idem, de 1", metro, cinco mil réis. 5$000
248. Idem, idem, de 1 1/4", metro, sete mil duzentos e cincoenta réis..... 7$250
249. Idem, idem, de 1/4", metro, dois mil e quinhentos réis . . .. 2$500
250. Idem, idem, de 1 1/2", metro, oito mil oitocentos e cincoenta réis..... 8$750
251. Cabo de aço de 1/4", quilo, mil e seiscentos réis . . .. 1$600
252. Idem de 1 1/2", quilo, quarenta e oito mil réis . . .. 48$000
253. Cano de cobre, diâmetro 1/4", espessura 3 m/m, quilo, dez mil e quatrocentos réis . . .. 10$400
254. Cano de cobre, diâmetro 3/8", espessura 3 m/m, quilo, dez mil e quatrocentos réis . . .. 10$400
255. Cano de cobre, diâmetro 1/2, espessura 3 m/m, quilo, dez mil e quatrocentos réis ..... 10$400
256. Cano de cobre, diâmetro 5/8", espessura 3 m/m. quilo, dez mil e quatrocentos réis ..... 10$400
257. Cano de cobre, diâmetro 3/4", espessura 3 m/m. quilo, dez mil e quatrocentos réis ..... 10$400
258. Cano de cobre, diâmetro 1", espessura 4 m/m. quilo, dez mil e quatrocentos réis ..... 10$400
259. Cano de cobre, diâmetro 1 1/4", espessura 4 m/m. quilo, dez mil e quatrocentos réis ..... 10$400
260. Cano de cobre, diâmetro 1 1/2", espessura 4 m/m. quilo, dez mil e quatrocentos réis ..... 10$400

1. Cano de cobre, diâmetro 1 3/4", espessura 4 m/m, quilo, dez mil e quatrocentos réis ..... 10$400
2. Cano de cobre, diâmetro 2", espessura 4 m/m, quilo, dez mil e quatrocentos réis ..... 10$400
3. Camurça em peles de 0m,60, pele, doze mil e oitocentos réis ..... 12$800
4. Carbureto de cálcio 7/15, quilo, dois mil e cinqüenta réis ..... 2$050
5. Cera virgem, quilo, dezesseis mil e oitocentos réis ..... 16$800
6. Chave de aço forjado de duas bocas, de 7/8" x 3/4", uma, seis mil réis .... 6$000
7. Idem idem de 5/8" x 1/2", uma, três mil e quinhentos réis ..... 3$500
8. Idem idem de 3/8" x 1/4", uma, mil e oitocentos réis ..... 1$800
9. Idem idem de 1 1/8" x 1", uma, onze mil e quinhentos réis ..... 11$500
10. Idem idem de 1 1/2" x 1 1/4", uma, vinte e quatro mil e duzentos réis ..... 24$200
11. Idem idem de 2" x 2 1/2", uma, trinta e dois mil réis ..... 32$000
12. Idem idem de 1 1/8" x 1 1/4", uma, treze mil e novecentos réis ..... 13$900
13. Idem idem de 1 1/2" x 1 3/4", uma, dezoito mil e quinhentos réis ..... 18$500
14. Chave inglesa bico de papagaio, tipo "Strong Jav" ou "Cliburn", de 6", uma, sete mil e oitocentos réis ..... 7$800
15. Idem idem de 10", uma, nove mil e novecentos réis ..... 9$900
16. Idem idem de 14", uma, dezesseis mil e novecentos réis ..... 16$900
17. Idem idem de 20", uma, trinta e oito mil réis ..... 38$000
18. Idem idem de 22", uma, quarenta e dois mil réis ..... 42$000
19. Idem idem de 24", uma, quarenta e seis mil e oitocentos réis ..... 46$800
20. Corta-canos até 2 1/2", um, setenta e dois mil e quinhentos réis ..... 72$500
21. Chave de corrente de 24" de comprimento, uma, trinta e dois mil e oitocentos réis ..... 32$800
22. Idem idem de 30", uma, noventa e dois mil e oitocentos réis ..... 92$800
23. Cobre em barra para fundição a 99 %, quilo, três mil novecentos e oitenta réis ..... 3$980
24. Chumbo em lençol de 1/16", quilo, três mil e quinhentos réis ..... 3$500
25. Carbo-lastic, quilo, quatro mil e seiscentos réis ..... 4$600
26. Corda americana de 1/2", quilo, trinta e dois mil réis ..... 32$000
27. Corda americana de 1/4", quilo, trinta e dois mil réis ..... 32$000
28. Corda manilha de 1/2", quilo, quatro mil e duzentos réis ..... 4$200
29. Idem de 3/4", quilo, quatro mil e duzentos réis ..... 4$200
30. Idem de 1", quilo, quatro mil e quatrocentos réis ..... 4$400
31. Chave grifo "Record" de 10", uma, sete mil e oitocentos réis ..... 7$800
32. Idem idem de 12", uma, dez mil réis.. 10$000
33. Idem idem de 16", uma, dezoito mil réis 18$000
34. Idem idem de 18", uma, vinte e quatro mil réis ..... 24$000
35. Contra-pinos partidos de 1 1/8" x 2", quilo, cinco mil e oitocentos réis.. 5$800
36. Contra-pinos de 3/16" x 3", quilo, cinco mil e oitocentos réis ..... 5$800
37. Contra-pinos partidos de 1/4" x 3", quilo, cinco mil e oitocentos réis ..... 5$800
38. Contra-pinos partidos de 5/16" x 3", quilo, cinco mil e oitocentos réis.. 5$800
39. Cotovelos de ferro galvanizado para cano de 3/8", um, setecentos e oitenta réis $780
40. Idem idem de 1/2", um, novecentos e oitenta réis $980
41. Idem idem de 3/4", um, mil e trezentos réis ..... 1$300
42. Idem idem de 1", um, mil novecentos e oitenta réis ..... 1$980
43. Idem idem de 1 3/4", um, quatro mil e trezentos réis ..... 4$300
44. Idem idem de 1 1/4", um, dois mil e setecentos réis ..... 2$700
45. Idem idem de 1/4", um, seiscentos e cincoenta réis $650
46. Cotovelos de ferro preto de 3/4", um, mil e trezentos réis ..... 1$300
47. Idem idem de 1", um, mil novecentos e oitenta réis ..... 1$980
48. Idem idem de 1 1/4", um, dois mil e setecentos réis ..... 2$700
49. Curva de ferro galvanizado para cano de 1/4", uma, mil e duzentos réis .... 1$200
50. Idem idem de 1/2", uma, mil quinhentos e oitenta réis ..... 1$580
51. Idem idem de 3/8", uma, mil e trezentos réis ..... 1$300
52. Idem idem de 3/4", uma, dois mil e cem réis ..... 2$100
53. Idem idem de 1", um, três mil novecentos e oitenta réis ..... 3$980
54. Curva de ferro preto de 3/4", uma, dois mil e cem réis ..... 2$100
55. Idem idem de 1", uma, três mil novecentos e oitenta réis ..... 3$980
56. Idem idem de 1 1/4", uma, cinco mil e duzentos réis ..... 5$200
57. Cola da Baía de 1ª qualidade, quilo, dois mil e oitocentos réis ..... 2$800
58. Cimento nacional "Perús", em saco de 42 1/2 kg., saco de cinco fôlhas, um, quatorze mil e novecentos réis .... 14$900
59. Clatz de três entradas, par, trezentos réis $300
60. Carrinho de ferro para limpeza, chapa inteiriça, um, quarenta e oito mil réis 48$000
61. Cobre em chapa de 1/16" x 1m,00 x 2m,00, quilo, seis mil e seiscentos réis ..... 6$600
62. Idem idem de 1/2" x 1m,00 x 2m,00, quilo, oito mil e quinhentos réis ..... 8$500
63. Idem idem de 1/32" x 1m,00 x 3m,00, quilo, seis mil e seiscentos réis ..... 6$600
64. Idem idem de 1 m/m, quilo, seis mil e seiscentos réis ..... 6$600

Cabo redondo dos seguintes:

65. De 1/4", quilo, cinco mil novecentos e vinte réis ..... 5$920
66. De 3/8", quilo, cinco mil novecentos e vinte réis ..... 5$920
67. De 5/16", quilo, cinco mil novecentos e vinte réis ..... 5$920
68. De 1/2", quilo, cinco mil novecentos e vinte réis ..... 5$920
69. De 3/4", quilo, cinco mil novecentos e vinte réis ..... 5$920
70. De 7/8", quilo, cinco mil novecentos e vinte réis ..... 5$920
71. De 1", quilo, cinco mil novecentos e vinte réis ..... 5$920
72. De 1 1/4", quilo, cinco mil novecentos e vinte réis ..... 5$920
73. De 1 1/2", quilo, cinco mil novecentos e vinte réis ..... 5$920
74. De 2", quilo, cinco mil novecentos e vinte réis ..... 5$920

Correia de lona "Goodyear" ou "Duraflex", das seguintes:

75. De 1 1/2" x 3 dobras, metro, cinco mil trezentos e trinta réis ..... 5$330
76. De 2" x 3 dobras, metro, sete mil e cinqüenta réis ..... 7$050
77. De 2 1/2" x 4 dobras, metro, onze mil e oitocentos réis ..... 11$800
78. De 3" x 4 dobras, metro, quatorze mil cento e oitenta réis ..... 14$180
79. De 4" x 5 dobras, metro, vinte e cinco mil e seiscentos réis ..... 25$600
80. De 3 1/2" x 5 dobras, metro, vinte e três mil e trezentos réis ..... 23$300
81. De 5" x 5 dobras, metro, trinta e um mil e oitocentos réis ..... 31$800
82. De 6" x 5 dobras, metro, trinta e oito mil e oitocentos réis ..... 38$800
83. De 8" x 5 dobras, metro, cinqüenta e cinco mil e duzentos réis ..... 55$200

345. Corrente de ferro de 3/8", quilo, dois mil e setecentos réis ..... 2$700
346. Idem de 1/2", quilo, três mil cento e oitenta réis ..... 3$180
347. Idem de 1 1/8", quilo, três mil cento e oitenta réis ..... 3$180
348. Corrente de ferro de 3/16" para suporte, quilo, quatro mil e cem réis ..... 4$100
349. Corrente de ferro de 1/4" para talhas, quilo, oito mil e oitocentos réis.... 8$800
350. Corrente de latão estampada, metro, mil duzentos e oitenta réis ..... 1$280
352. Cadeado Yale de 2", um, vinte e oito mil réis ..... 28$000
353. Cougoleum (Tapete) de 18" largura, oferecemos Tapete de borracha, conforme amostra, quilo, doze mil e quinhentos réis ..... 12$500
354. Cremonas reforçadas para portas e janelas, uma, oito mil e quinhentos réis ..... 8$500
355. Cubos para pás, uma, dois mil e duzentos réis ..... 2$200
356. Chave de fenda reforçada de 6", uma, dois mil réis ..... 2$000
357. Idem, idem, de 8", uma dois mil e quatrocentos réis ..... 2$400
358. Comutadores de 1 pólo para telégrafo SIEMENS, um, oito mil réis ..... 8$000
359. Idem, idem, de 2 pólos, um, doze mil réis. 12$000
360. Chumbo para lacrar vagão conforme modelo, quilo, dois mil oitocentos e oitenta réis ..... 2$880
362. Chaves bifásicas com base fusível, uma, cinco mil e oitocentos réis..... 5$800
363. Chaves trifásicas com base fusível, uma, nove mil e oitocentos réis..... 9$800
364. Colheres para pedreiros, uma, nove mil réis ..... 9$000
365. Chumbo em barra, quilo, mil seiscentos e dez réis ..... 1$610
366. Carabina WINCHESTER de 12 tiros, calibre 44, uma, quinhentos e dezoito mil réis ..... 518$000
367. Camisas para lampeão PETROMAX de 200 velas, uma, três mil oitocentos e cincoenta réis ..... 3$850
368. Idem, idem, de 300 velas, uma, quatro mil cento e cincoenta réis..... 4$150
369. Cano de latão de 1/4", quilo, nove mil quatrocentos e oitenta réis..... 9$480
370. Cano de latão, de 1/2", quilo, nove mil quatrocentos e oitenta réis..... 9$480
371. Idem, idem, de 5/8", quilo, nove mil quatrocentos e oitenta réis..... 9$480
372. Idem, idem, de 3/4", quilo, nove mil quatrocentos e oitenta réis..... 9$480
373. Idem, idem, de 1", quilo, nove mil quatrocentos e oitenta réis ..... 9$480
374. Cloridrato de amôniaco em pó, quilo, seis mil e oitocentos réis..... 6$800
375. Cassinete para tarracha G. T. D. 2-n. 50, tamanho 13, 1/4" a 1", jogo, vinte e oito mil réis..... 28$000
377. Colidrol "Desencrustrador de caldeiras a vapor, oferecemos Actolyt Magnétine, quilo, dezoito mil e quinhentos réis. 18$500
379. Carrinho para descarga, um, noventa e oito mil réis ..... 98$000
380. Cadeados para vagão com um só sistema de fecho, um, trinta e oito mil e quinhentos réis ..... 38$500
382. Diamante para cortar vidros "Greaves", um, quarenta e oito mil réis..... 48$000
388. Dobradiças vae-vem niqueladas de 3 1/2", uma, vinte e quatro mil réis..... 24$000
389. Idem, idem, de 2.1/2", uma, dezoito mil e quinhentos réis ..... 18$500
390. Idem, idem, de 3", uma, vinte mil réis. 20$000
395. Dínamo tubo gerador para locomotivas R. E. 3 — SUMBEAM, um, dois contos oitocentos e vinte mil réis..... 2:820$000
396. Dictadores de ferro para bilhetes, um, seiscentos e oitenta mil réis..... 680$000
396-A. Dinamite NOBEL, quilo, vinte e dois mil e setecentos réis..... 22$700
397. Estôpa de algodão, branca, de 1ª qualidade, quilo, dois mil duzentos e oitenta réis ..... 2$280
398. Estôpa de algodão mesclada, de 1ª qualidade, quilo, um mil novecentos e oitenta réis ..... 1$980
399. Estôpa de lã, de côr, quilo, três mil e seiscentos réis ..... 3$600
400. Estanho CARNEIRO em vergas, quilo, vinte e quatro mil e duzentos réis.. 24$200
401. Espanadores de cabelo de 12", um, dez mil e oitocentos réis..... 10$800
402. Escovas para lavar assoalho, uma, dois mil réis ..... 2$000
403. Enxadas BUGRE 3.1/2 libras, estreitas, uma, cinco mil e trezentos e noventa réis ..... 5$390
404. Enxadões BUGRE 3 libras, estreitos, um, quatro mil duzentos e noventa réis.. 4$290
406. Escova de aço, para limas, uma, dois mil e quinhentos réis ..... 2$500
407. Escova de aço, para pintura, uma, quatro mil e duzentos réis..... 4$200
408. Escova de aço, para tubo de caldeira de 1.3/4", uma, nove mil e oitocentos réis ..... 9$800
409. Idem, idem, de 2", uma, dez mil e oitocentos réis ..... 10$800
410. Idem, idem, de 2.1/2", uma, dez mil e oitocentos réis ..... 10$800
411. Esmeril em pó, n. 0, quilo, seis mil e quinhentos réis ..... 6$500
412. Esmeril em pó, n. 00, quilo, seis mil e quinhentos réis ..... 6$500
413. Extrato de Nogueira em pó, quilo, nove mil e oitocentos réis..... 9$800
414. Espelho de cristal bisauté, de 0,60 x 0,40, quadrangulares, um, setenta e oito mil réis ..... 78$000
415. Espelho de cristal bisauté, de 0,60 x 0,60, digo, 0,60 x 0,40, ovais, um, setenta e oito mil réis ..... 78$000
416. Espelho de cristal bisauté, de 0,50 x 0,30, ovais, um, oitenta mil réis..... 80$000
417. Espandidores para tubo de 1.1/4", um, cento e vinte e quatro mil réis..... 124$000
418. Idem, idem, de 1.1/2", um, cento e vinte e quatro mil réis..... 124$000
419. Idem, idem, de 1.3/4", um, cento e cincoenta mil réis ..... 150$000
420. Idem, idem, de 2", um, cento e cincoenta mil réis ..... 150$000
421. Idem, idem, de 4.1/2", um, trezentos e cincoenta mil réis ..... 350$000
422. Idem, idem, de 5", um, trezentos e oitenta mil réis ..... 380$000
423. Escariador de furos de 1.1/4", um, cincoenta e dois mil réis..... 52$000
424. Encarrilhadeiras de aço fundido (direita e esquerda), par, duzentos e desseseis mil réis ..... 216$000
425. Esmalte preto endurecido WILLEY, para locomotivas, oferecemos CIL, galão, quarenta e oito mil réis..... 48$000
426. Esmalte amarelo cromo endurecido WILLEY, lata de libra, doze mil e oitocentos réis ..... 12$800
427. Esmalte branco cromo WILLEY, 1/4 de galão, vinte e sete mil réis..... 27$000
428. Ferro guza para fundição, macio, tonelada, quatrocentos e oitenta e cinco mil réis ..... 485$000
429. Idem, idem, extra, tonelada, quatrocentos e noventa e cinco mil réis..... 495$000
431. Forno para bronze a óleo, fabricação paulista por, onze contos e oitocentos mil réis. 11:800$000

Ferro galvanizado em chapa, n. 16, quilo, dois mil e oitenta réis..... 2$080
Idem, idem, n. 20, quilo, dois mil cento e trinta réis ..... 2$130
Idem, idem, n. 22, quilo, dois mil cento e cincoenta réis ..... 2$150
Idem, idem, n. 24, dois mil cento oitenta réis ..... 2$180
Idem, idem, n. 26, quilo, dois mil e duzentos réis ..... 2$200
Ferro preto em chapa, 3/32" x 8 x 4 pés, quilo, mil quinhentos e oitenta réis.. 1$580
Idem, idem, de 1/8", de 8 x 4 pés, quilo, mil quinhentos e oitenta réis..... 1$580
mil quinhentos e oitenta réis..... 1$580
Idem, idem, de 3/16", de 8 x 4 pés, quilo, mil quinhentos e oitenta réis..... 1$580
Idem, idem, de 1/4", de 8 x 4 pés, quilo, mil quinhentos e oitenta réis..... 1$580
Idem, idem, de 3/8", de 8 x 4 pés, quilo, mil quinhentos e oitenta réis..... 1$580
Idem, idem, de 1/2", de 8 x 4 pés, quilo, mil quinhentos e oitenta réis..... 1$580
Idem, idem, de 1/32", de 8 x 4, quilo, mil seiscentos e cincoenta réis..... 1$650
Ferro L, de 2", quilo, mil oitocentos réis 1$800
Idem, idem, de 4" x 4", quilo, mil oitocentos réis ..... 1$800
Idem, idem, de 1 1/2" x 1 1/2", quilo, mil novecentos réis ..... 1$900
Idem, idem, de 1 x 1", quilo, mil novecentos réis ..... 1$900
Idem, idem, de 3/4" x 3/4", quilo, mil novecentos réis ..... 1$900
Idem, idem, de 3" x 3", quilo, mil oitocentos e oitenta réis..... 1$880
Ferro redondo, dos seguintes:
de 1/4, mil quinhentos e vinte réis..... 1$520
de 3/8", quilo, mil quinhentos réis..... 1$500
de 7/8", quilo, mil quinhentos e noventa réis ..... 1$590
de 5/8", quilo, mil quatrocentos e noventa réis ..... 1$490

Ferro redondo, dos seguintes:

. De 3/4", quilo, mil quatrocentos e noventa réis. ..... 1$490
. De 1/2", quilo, mil quatrocentos e noventa réis. ..... 1$490
. De 7/16", quilo, mil quatrocentos e noventa réis. ..... 1$490
. De 1", quilo, mil quatrocentos e noventa réis. ..... 1$490
. De 1 1/8", quilo, mil quatrocentos e noventa réis. ..... 1$490
. De 1 1/4", quilo, mil quatrocentos e noventa réis. ..... 1$490
. De 1 3/8", quilo, mil quatrocentos e noventa réis. ..... 1$490
. De 1 3/4", quilo, mil quatrocentos e noventa réis. ..... 1$490
. De 1 1/2", quilo, mil quatrocentos e noventa réis. ..... 1$490
. De 2", quilo, mil quatrocentos e noventa réis. ..... 1$490
. De 2 1/4", quilo, mil quinhentos e vinte réis. ..... 1$520
. De 2 1/2", quilo, mil quinhentos e vinte réis. ..... 1$520
. De 2 3/4", quilo, mil quinhentos e vinte réis. ..... 1$520
. De 3", quilo, mil quinhentos e oitenta réis. ..... 1$580
. De 3 1/4", quilo, mil quinhentos e oitenta réis. ..... 1$580
. De 3 1/2", quilo, mil quinhentos e oitenta réis. ..... 1$580
. De 3 3/4", quilo, mil quinhentos e oitenta réis. ..... 1$580
. De 4", quilo, mil quinhentos e oitenta réis. ..... 1$580
. De 4 1/4", quilo, mil novecentos e oitenta réis. ..... 1$980
474. De 4 1/2", quilo, mil novecentos e oitenta réis. ..... 1$980
475. De 4 3/4", quilo, mil novecentos e oitenta réis. ..... 1$980
476. De 5", quilo, mil novecentos e oitenta réis. ..... 1$980
477. De 5 1/2", quilo, mil novecentos e oitenta réis. ..... 1$980
478. De 6", quilo, mil novecentos e oitenta réis. ..... 1$980
479. Ferro chato de 10" x 1", quilo, mil quinhentos e noventa réis..... 1$590
480. Idem, idem, de 9" x 1", quilo, mil quinhentos e noventa réis..... 1$590
481. Idem, de 8" x 1", quilo, mil quinhentos e noventa réis. ..... 1$590
482. Idem, de 7" x 1", quilo, mil quinhentos e noventa réis. ..... 1$590
483. Idem, de 6" x 1", quilo, mil quinhentos e noventa réis. ..... 1$590
484. Idem, de 5" x 7/8", quilo, mil quinhentos e noventa réis..... 1$590
485. Idem, de 4" x 1/8", quilo, mil oitocentos e oitenta réis. ..... 1$880
488. Idem, de 2" x 5/8", quilo, mil quatrocentos e noventa réis..... 1$490
489. Idem, de 2" x 1/2", quilo, mil quatrocentos e noventa réis..... 1$490
490. Idem, de 1 3/4" x 1/2", quilo, mil quatrocentos e noventa réis..... 1$490
491. Idem de 1 1/2" x 1/2", quilo, mil quatrocentos e noventa réis..... 1$490
492. Idem, de 1 1/2" x 1/4", quilo, mil quatrocentos e noventa réis..... 1$490
493. Idem, de 1" x 1/4", quilo, mil quinhentos e oitenta réis. ..... 1$580
494. Idem, de 3" x 1/2", quilo, mil quatrocentos e noventa réis..... 1$490
495. Idem, de 2 1/2" x 3/8", quilo, mil quatrocentos e noventa réis..... 1$490
496. Idem, de 3/4" x 3/16", quilo, mil seiscentos e vinte réis..... 1$620
498. Ferro quadrado de 1 1/2", quilo, mil quinhentos e vinte réis..... 1$520
499. Idem, de 2", quilo, mil quinhentos e vinte réis. ..... 1$520
500. Idem, de 2 1/2", quilo, mil quinhentos e vinte réis. ..... 1$520
501. Idem, de 4", quilo, mil e novecentos réis. ..... 1$900
502. Filéli para bandeira, branco, verde, vermelho, metro, cinco mil e quinhentos réis. ..... 5$500
503. Fio de cobre com isolamento de borracha n. 14, quilo, seis mil e oitocentos réis. ..... 6$800
504. Idem, idem, n. 16, quilo, sete mil setecentos e cincoenta réis..... 7$750
505. Idem, idem, n. 18, quilo, oito mil e novecentos réis. ..... 8$900
506. Fio flexível para instalação elétrica, duplo, n. 14, metro, quinhentos e cincoenta réis. $550
507. Idem, idem, idem, n. 18, metro, trezentos e oitenta réis. $380
508. Fio de cobre nú, n. 11, quilo, cinco mil quatrocentos e oitenta réis..... 5$480
509. Idem, idem, n. 14, quilo, cinco mil quatrocentos e oitenta réis..... 5$480
510. Fio magnéto com isolamento de algodão, n. 11, quilo, sete mil e quinhentos réis. ..... 7$500
511. Fio magnéto com isolamento de seda, n. 18, quilo, quatorze mil e quinhentos réis. ..... 14$500
512. Fio magnéto com isolamento de seda, n. 19, quilo, quinze mil réis..... 15$000
513. Idem, idem, n. 23, quilo, dezoito mil e quinhentos réis. ..... 18$500
516. Fechadura de latão para carros, de 0,10 x 0,12, uma, quarenta e nove mil réis. ..... 49$000
517. Fechadura de latão para carros, com trinco interno de 0,10 x 0,12, uma, sessenta e seis mil réis..... 66$000

518. Fechaduras de latão para porta de correr, de carros de bagagem, de 1 5/8, uma, setenta e cinco mil réis..... 75$000
519. Idem, idem, idem, de 1" topo, uma, setenta mil réis. ..... 70$000
520. Fechaduras de latão para gavetas, uma, seis mil e duzentos réis..... 6$200
521. Fechaduras de ferro com trinco para portas, uma, três mil e seiscentos réis. . . .. 3$600
522. Ferrolhos para portas, fio redondo, um, dois mil e oitocentos réis..... 2$800
523. Fita isolante preta de 6", disco, cinco mil e quinhentos réis..... 5$500
524. Fusíveis para instalação elétrica para 220 volts em porcelana 2 polos, caixa, três mil e quinhentos réis... 3$500
525. Fusíveis de rôsca renováveis de 20 ampéres, um, novecentos e oitenta réis. $980
526. Fibra vegetal em placa de 1" espessura, quilo, trinta e dois mil réis..... 32$000
527. Fibra para bréque de automóvel de 3" x 1/4", metro, vinte oito mil e quinhentos réis. . ..... 28$500
528. Fio de algodão em novêlos de 250 gramas, quilo, sete mil e duzentos réis..... 7$200
529. Forimcida Capanema em latas de uma garrafa, lata, quatro mil e duzentos réis. . . .. 4$200
532. Ferro U em longarinas de 0,14 x 0,06, quilo, mil seiscntos e cincoenta réis. . . .. 1$650
533. Idem, idem, de 0,24 x 0,09, quilo, mil e setecentos réis. . ..... 1$700
535. Idem, idem, de 0,26 x 0,09, quilo, mil e setecentos réis. . . .. 1$700
536. Ferro duplo T em longarinas de 0,15 x 0,08, quilo, mil seiscentos e oitenta réis. . . .. 1$680
537. Idem, idem, de 0,20 x 0,13, quilo, mil seiscentos e oitenta réis..... 1$680
539. Fio de platina para contácto de aparelho telegráfico Morse, grama, mil cento e cincoenta réis..... 1$150
540. Fio para bobina com isolamento de seda n. 23, quilo, dezenove mil e oitocentos réis. . ..... 19$800
541. Idem, idem, idem n. 26, quilo, vinte e dois mil e novecentos réis..... 2$900

Ferro para pua Irwing, dos seguintes:

542. De 3/16", um, quatro mil e seiscentos réis. . . .. 4$600
543. De 3/8", um, quatro mil e seiscentos réis. . . .. 4$600
544. De 1/4", um, quatro mil e seiscentos réis. . . .. 4$600
545. De 5/16", um, quatro mil e seiscentos réis. . . .. 4$600
546. De 1/2", um, quatro mil e oitocentos réis. . . .. 4$800
547. De 5/8", um, cinco mil e duzentos réis.. 5$200
548. De 3/4", um, seis mil réis..... 6$000
549. De 7/8", um, seis mil e quinhentos réis. 6$500
550. De 7/16", um, quatro mil e seiscentos réis. . . .. 4$600
551. De 1", um, oito mil réis..... 8$000
552. Fio de cobre hipolar com capa de chumbo n. 14, metro, mil e trezentos réis. . . .. 1$300
553. Idem idem n. 16, metro, mil e duzentos réis. . . .. 1$200
554. Idem idem n. 18, metro, mil e cem réis. 1$100
555. Gesso cré de 1ª qualidade, quilo, mil cento e quarenta réis..... 1$140
556. Grampos para correia Jackson n. 1 L, um, mil e trezentos réis..... 1$300
557. Idem idem n4 3 S, um, três mil e trezentos réis. . ..... 3$300
559. Idem idem n. 4 S, um, três mil e novecentos réis. . ..... 3$900
560. Idem idem n. 4 L, um, quatro mil e novecentos réis. . ..... 4$900

Gran os para correia Jacaré, dos seintes:

561. n. 1o marca F, caixa, oito mil réis.... 8$000
562. N. 27 caixa, dez mil réis..... 10$000
563. N. 3 , caixa, dez mil réis..... 10$000
564. N. 45 caixa, dezenove mil réis..... 19$000
566. Goma aca amarela de 1ª qualidade, quidoze mil e oitocentos réis..... 12$800
567. Grafit Brilhante, para fundição, quilo, s mil e oitocentos réis..... 2$800
568. Graxa l'exaco "Red-Cup", quilo, dpois mil zentos e oitenta réis..... 2$380
571. Gaxet asbesto, em fio de 1|8", quilo, nta e dois mil réis..... 32$000
572. Gaxeta asbestos em corda de 3|8", quilo, nta e dois mil réis..... 32$000
573. Idem, idem de 5|8", quilo, trinta e dois l réis. . . .. 32$000
574. Gaxet asbesto grafitada de 7|8", quilo, nta e oito mil réis..... 38$000
577. Goma arabica, em pedras, quilo, cinco l novecentos e oitenta réis..... 5$980
579. Galva ometro Siemens, um, seiscentos vinte e cinco mil réis..... 625$000
580. Interr ptores rotativos niquelados de polo, um, dois mil e quatrocentos is. . . .. 2$400
581. Isolad res de louça de 5", com haste rva de 5|8", um, dois mil seiscens e cinqüenta réis..... 2$650
582. Isolda res de louça de 5", com haste reta 5|8", um, dois mil seiscentos e qüenta réis. . . .. 2$650
584. Jal de crôno, em pacotes, quilo, dois mil oitocentos réis. ..... 2$800

Latã redondo, dos seguintes:

585. De 5 6", quilo, cinco mil duzentos e oipta réis. . . .. 5$280
586. De 3 8", quilo, cinco mil duzentos e ointa réis. . . .. 5$280
587. De 1 ", quilo, cinco mil duzentos e ointa réis. . . .. 5$280
588. De 1 ", quilo, cinco mil duzentos e ointa réis. . ..... 5$280
589. De 2 , quilo, cinco mil duzentos e ointa réis. . . .. 5$280
590. De 1 ", quilo, cinco mil duzentos e ointa réis. . . .. 5$280
591. De 1 1|8", quilo, cinco mil duzentos e ointa réis. . . .. 5$280
592. De 1 ", quilo, cinco mil duzentos e ointa réis. . . .. 5$280
593. De 7 8", quilo, cinco mil duzentos e ointa réis. . . .. 5$280
594. De 3 4", quilo, cinco mil duzentos e oita réis. . . .. 5$280
595. De 5 8", quilo, cinco mil duzentos e ointa réis. . ..... 5$280
596. De 1 1|2", quilo, cinco mil duzentos e ointa réis . ..... 5$280
597. De 1 8", quilo, cinco mil duzentos e ointa réis. . ..... 5$280
598. De 3 16", quilo, cinco mil duzentos e ointa réis. . . .. 5$280
599. Latã em chapa de 1|8", quilo, seis mil ovecentos e oitenta réis..... 6$980
600. Idem de 3|16", quilo, seis mil novecentos oitenta réis. ..... 6$980
601. Idem de 1|16", quilo, seis mil novecentos oitenta réis. ..... 6$980
602. Idem de 1|4", quilo, seis mil novecentos oitenta réis. ..... 6$980
603. Lâm adas elétricas 1|2 vats, 220 volts Edson" ou "Philips", de 25 velas, ma, três mil trezentos réis..... 3$300
604. Iden , idem, de 40 velas, uma, três mil trezentos réis. ..... 3$300
605. Iden idem, idem, de 60 velas, uma, três nil trezentos réis. ..... 3$300
606. Ider , idem, idem, de 100 velas, uma, ito mil réis. ..... 8$000
607. Lâm padas elétricas 32 x 32 vats "Tungsram", uma, quatro mil e quatrocentos réis. . ..... 4$400

08. Lâmpadas elétricas 32 x 250 vats "Tungsram", uma, trinta mil e oitocentos réis. . . .. 30$800

09. Lâmpadas elétricas 220 x 50 vats "Tungsram", uma, três mil e trezentos réis. . . .. 3$300

10. Lâmpadas elétricas 220 x 100 vats "Tungsram", uma, séte mil réis..... 7$000

11. Lâmpadas elétricas 12 x 16 volts, para carro encaixe baioneta, uma, cinco mil réis. . . .. 5$000

14. Latrinas de ferro fundido, para carro, completa, water-clouse "James Beresford Etc Son Ltda" n. 99.883, uma, duzentos e oitenta mil réis.... 280$000

15. Latrinas, tipo "Standard", com caixa de ferro para descarga, cano de ferro galvanizado e tampa dupla de madeira, uma, cento e setenta e cinco mil réis. . . .. 175$000

Limas 1|2 cana bastarda "Simond Saw and Steel Co., das seguintes:

16. De 6", uma, dois mil cento e vinte réis. 2$120

17. De 8", uma, dois mil setecentos e oitenta réis. . . .. 2$780

18. De 14", uma séte mil e novecentos réis. 7$900

19. De 16", uma, dez mil oitocentos e vinte réis. . . .. 10$820

20. De 18", uma, quatorze mil quatrocentos e cinqüenta réis. ..... 14$450

Limas de 1|2 cana murça "Simond Saw and Steel Co.", das seguintes:

21. De 8", uma, três mil quatrocentos e dez réis. . . .. 3$410

22. De 10", uma quatro mil e oitocentos réis. 4$800

23. De 14", uma, nove mil quatrocentos e quarenta réis. . ..... 9$440

24. De 16", uma, doze mil seiscentos e trinta réis. . . .. 12$630

25. De 18", uma, dezessete mil réis..... 17$000

Limas faca bastarda "Simond Saw and Steel Co.", das seguintes:

26. De 6", uma, dois mil setecentos e cinqüenta réis. . ..... 2$750

27. De 8", uma, três mil trezentos e oitenta réis. . . .. 3$380

28. De 12", uma, seis mil trezentos e quarenta réis. . . .. 6$340

Limas faca murças "Simond Saw and Steel Co.", das seguintes:

29. De 6", uma, três mil trezentos e noventa réis. . . .. 3$390

30. De 8", uma, quatro mil trezentos e noventa réis. . . .. 4$390

31. De 12", uma, sete mil e noventa réis.... 7$090

Limas chatas murças "Simond Saw and Steel Co.", das seguintes:

32. De 4", uma, mil seiscentos e vinte réis.. 1$620

33. De 6", uma, dois mil cento e vinte réis. 2$120

34. De 10", uma, quatro mil trezentos e oitenta réis. . ..... 4$380

35. De 12", uma, seis mil trezentos e dez réis. . . .. 6$310

36. De 14", uma, oito mil oitocentos e oitenta réis. . . .. 8$800

37. De 16", uma, onze mil oitocentos e cinqüenta réis. . . .. 11$850

38. De 18", uma, dezesseis mil e setecentos réis. . . .. 16$700

Limas chatas bastardas "Simond Saw and Steel Co.", das seguintes:

39. De 4", uma, mil duzentos e trinta réis... 1$230

40. De 10", uma, três mil seiscentos e dez réis. . . .. 3$610

41. De 14", uma, séte mil quinhentos e noventa réis. . . .. 7$590

42. De 16", uma, dez mil réis..... 10$000

43. De 18", uma, quatorze mil duzentos e cinqüenta réis. . ..... 14$250

Limas triângulares murças "Simond Saw and Steel Co.", das seguintes:

44. De 4", uma, mil seiscentos e quarenta réis. . . .. 1$640

45. De 6", uma, dois mil duzentos e sessenta réis. . . .. 2$260

646. De 8", uma, três mil e oitenta réis..... 3$080

647. De 10", uma, quatro mil setecentos e sesesnta réis. . . .. 4$760

648. De 14", uma, dez mil e trezentos réis.... 10$300

649. De 16", uma, treze mil setecentos e oitenta réis. . ..... 13$780

650. De 18", uma, dezoito mil duzentos e quarenta réis. . . .. 18$240

Limas triângulares bastardas "Simon Saw and Steel Co.", das seguintes:

651. De 6", uma, mil setecentos e trinta réis.. 1$730

652. De 8", uma, dois mil quinhentos e sessenta réis. . . .. 2$560

653. De 14", uma, oito mil duzentos e sessenta réis. . . .. 8$260

654. De 16", uma, onze mil quatrocentos e oitenta réis. . . .. 11$480

655. De 18", uma, quinze mil seiscentos e sessenta réis. . ..... 15$600

Limas quadradas murças "Simond Saw and Steel Co.", das seguintes:

656. De 8", uma, dois mil setecentos e quarenta réis. . . .. 2$740

657. De 10", uma, três mil setecentos e vinte réis. $720

658. De 14", uma, oito mil réis..... 8$000

659. De 16", uma, doze mil cento e trinta réis. 12$130

660. De 18", uma, dezesseis mil seiscentos e setenta réis. . ..... 16$670

Limas redondas murças "Simond Saw and Steel Co.", das seguintes:

661. De 8", uma, dois mil e quinhentos réis. 2$500

662. De 10", uma, três mil quatrocentos e oitenta réis. . . .. 3$480

663. De 14", uma, séte mil e oitenta réis.... 7$080

664. De 16", uma, dez mil novecentos e sessenta réis. . ..... 10$960

665. Lima redonda murça "Simond Saw and Steel C.º" de 18", uma, dezesete mil cento e oitenta réis . . .. 17$180

Limas redondas bastardas "Simond Saw and Steel Cº. das seguintes:

666. De 6", uma, mil quatrocentos e quarenta réis 1$440

667. De 8", uma, dois mil e cinqüenta réis ..... 2$050

668. De 10", uma, dois mil e setecentos réis..... 2$700

669. De 14", uma, cinco mil novecentos e trinta réis . . .. 5$930

670. Luvas de ferro galvanizado para cano de 1/2", uma, seiscentos réis $600

671. Idem, idem, de 3/4", uma, setecentos e cinqüenta réis $750

672. Idem, idem, de 1", uma, mil e cem réis.... 1$100

673. Idem, idem, de 1 1/4", uma, mil quatrocentos e oitenta réis . . .. 1$480

674. Luvas de ferro preto para cano de 1/2", uma, seiscentos réis $600

675. Idem, idem, de 3/4", uma, setecentos e cinqüenta réis $750

676. Idem, idem, de 1", uma, mil e cem réis..... 1$100

677. Idem, idem, de 1 1/4", uma, mil quatrocentos e oitenta réis . . .. 1$480

678. Luvas de unção de ferro galvanizado de 1/4", uma, dois mil réis ..... 2$000

679. Idem, idem, de 3/8", uma, dois mil e quinhentos réis ..... 2$500

680. Idem, idem, de 1/2", uma, três mil réis..... 3$000

681. Idem, idem, de 3/4", três mil setecentos e cinqüenta réis . . .. 3$750

682. Idem, idem, de 1", uma, quatro mil setecentose cinqüenta réis . ..... 4$750

683. Idem, idem, de 1 1/4", uma, seis mil duzentos e cinqüenta réis . ..... 6$250

684. Idem, idem, de 2", doze mil e quatrocentos réis . . .. 12$400

685. Idem, idem, de 3", vinte e oito mil setecentos e cinqüenta réis . . .. 28$750

687. Lona para cobertura de carros com três metros de largura, metro, vinte e nove mil e oitocentos réis ..... 29$800

688. Lanternas de sinál tipo Standard, uma, quarenta e seis mil réis ..... 46$000

689. Lixa esmeril 00, fôlha, tresentos e vinte réis $320

690. Lixa para madeira 00, fôlha, cem réis..... $100
691. Lixa para madeira n. 1, fôlha, cem réis..... $100
692. Luva de amianto para soldador, par, cinqüenta e quatro mil réis ..... 54$000

Machos para encanamento, dos seguintes

693. De 1/2", um jogo de dois machos, dez mil réis ..... 10$000
694. De 3/4", um jogo de dois machos, dezesseis mil réis ..... 16$000
695. De 1/8", um jogo de dois machos, seis mil réis ..... 6$000
696. De 1/4", um jogo de dois machos, seis mil e seiscentos réis ..... 6$600
697. De 3/8", um jogo de 2 machos, oito mil réis 8$000
698. De 1", um jogo de 2 machos, vinte mil e oitocentos réis ..... 20$800

Macho para tarracha Litle Giant com rosca americana, dos seguintes:

701. De 3/16", jogo de tres machos ..... 5$200
702. De 5/16", jogo de três machos, sete mil réis 7$000
703. De 1/4", jogo de três machos, cinco mil réis 5$000
704. De 1/2", jogo de três machos, nove mil e oitocentos réis ..... 9$800
705. De 9/16", jogo de três machos, onze mil e duzentos réis ..... 11$200
706. De 5/8", jogo de três machos, quatorze mil réis ..... 14$000
707. De 11/16", jogo de três machos, dezoito mil réis ..... 18$000
708. Martélo de pena esférica de 0,500 kl. marca "David Maydole — Harmms C°.", um, oito mil réis ..... 8$000
709. Martélo de unha marca, um, quatorze mil e oitocentos réis ..... 14$800
710. Martélo de unha com cabo e luva n. 41, um, quatorze mil e oitocentos réis..... 14$800
711. Mandril para bróca com capacidade de 0 a 19 m/m marca "West-Cott", ou "The Standard Inproved", de The Standard Tool C.°, um, setenta e oito mil réis..... 78$000
712. Mandril com rosca para brocas com capacidade de 0 a 10 m/m, "Jacobs", Mestre & Blatgé, um, noventa e oito mil e oitocentos réis..... 98$800
713. Maçarico para soldar (Bicos) White Martins,, de 1 a 15, estôjo, trezentos e noventa mil réis. ..... 390$000
713. Mangueira de borracha, de 1/2", alta pressão, marca "Antipeel", Ingersoll Rand C°., lisa, com 7 camadas de lona, revestimento de borracha, metro, dezesseis mil e quinhentos réis..... 16$500

Alternatiamente: oferecemos artigo nacional a nove mil e uinhentos réis o metro. ..... 9$500

714. Mangueira de borracha, de 3/4", envolvida de arame, alta pressão, metro, quinze mil e quinhentos réis. ..... 15$500
715. Mangueira de borracha revestida de lona, de 1m,20 x 2" interna, reforçada com arame, para tender de locomotiva, uma, vinte e um mil e seiscentos réis. ..... 21$600
716. Idem idem idem, de 1m,20 x 2 1/2" interna, uma, trinta e um mil e seiscentos réis. ..... 31$600
717. Mangueira de sola, para caixa dágua, de 4m,00 de comprimento por 0,20 de diâmetro, com rebites de cobre, uma, cento e vinte e sete mil e quinhentos réis. ..... 127$500
718. Metal patente Sterling n. 2, quilo, treze mil e duzentos réis..... 13$200
719. Idem n. 3, quilo, ezenove mil e trezentos réis. ..... 19$300
722. Malacacheta em lâminas, quilo, sessenta e cinco mil réis. ..... 65$000
723. Macaco de rosca com movimento transpara 25 toneladas, americana "Style", versal, com catraca, de 22" de altura, n. 109 T, com base e n. 1, um, setecentos e sessenta e uatro mil réis. 764$000
724. Macaco marca "Joyce Silf Lowering Jacks", n. 1.389, para 75 toneladas americana, oferecemos macaco hidráulico, um, um conto uatrocentos e oitenta mil réis. ..... 1:480$000
725. Marrêas de 5 quilos, quilo, dois mil e oitocentos réis. ..... 2$800
726. Marrêas cônicas de pregação, de 3,500 k., quilo, cinco mil e quinhentos réis... 5$500
727. Massa preparada, de Willey, para carros, quilo, dezenove mil e oitocentos réis. ..... 19$800
729. Miliamperimetro de precisão Siemens, com escala de 30 e 0 a 30, milliamperes, uma, trezentos e noventa e oito mil réis. ..... 398$000
730. Máquina elétrica para furar, até 3/8", "The Standard, tipo 3 U. B., 220 volts, com 900 rpm., uma, novecentos e cinqüenta mil réis..... 950$000
731. Máquina Universal para beirar e moldurar, "Mestre & Blatgé", n. 38.200, capacidade de 1 m/m, tipo 5, uma, um conto trezentos e sessenta mil réis. ..... 1:360$000
731 A. Máquina de afiar facas de plainas, modêlo Z. K. 2", B. Raimann, por um conto quinhentos e quarenta mil réis. ..... 1:540$000
727. Oferecemos alternativamente: massa preparada de Cil, para carros, quilo, sete mil e quinhentos réis..... 7$500
740. Óleo para têmpera de molas, litro, dois mil e duzentos réis. ..... 2$200
744. Óleo de linhaça, crú, "Blundell Spence", genuíno, em tambores até 200 quilos, quilo, três mil e oitocentos réis..... 3$800
745. Óleo para automóvel, Standard, médio, galão, dezesseis mil e quinhentos réis. ..... 16$500
746. Óleo para automóvel, Standard, pesado, galão, dezesseis mil e uinhentos réis. 16$550
747. Óxido de ferro preparado em tambores, quilo, três mil e trezentos réis..... 3$300
749. Oxigênio (frete de retôrno dos tubos vasios por nossa conta, metro cúbico, dez mil e oitocentos réis..... 10$800
750. Óculo de vidro para soldador, fibra especial, "Mestre & Blatgé, n. 32.763, um, sessenta mil réis. ..... 60$000
751. Óca francesa, quilo, dois mil e quatrocentos réis. ..... 2$400
915. Palinha para assento de carro, forrada de lona n. 3, com 1m,20 de largura, metro, oitenta e seis mil réis..... 86$000
916. Pinceis chatos para pintura, n. 25, um, dois mil e quatrocentos réis..... 2$400
917 Idem idem, n. 30, um, dois mil e oitocentos réis. ..... 2$800
918. Pinceis redondos para pintura, n. 25, um, dois mil e quatrocentos réis.. 2$400
919. Idem, idem, n. 30, um, dois mil e oitocentos réis ..... 2$800
920. Purpurina dourada, quilo, vinte e nove mil e oitocentos réis ..... 29$800
921. Purpurina prateada, quilo, vinte e nove mil e oitocentos réis ..... 29$800
922. Pó mecam, para solda de aço, quilo, cinqüenta mil réis ..... 50$000
923. Pó mecam, para solda de ferro, maleável, quilo, vinte e cinco mil réis..... 25$000
924. Pó mecam, para solda de ferro fundido, quilo, trinta e cinco mil réis..... 35$000
925. Pó mecam, para solda de bronze, quilo, vinte e cinco mil réis..... 25$000
926. Pó mecam, para solda de cobre, quilo, vinte e cinco mil réis..... 25$000
927. Pó mecam, para solda de latão, quilo, vinte e cinco mil réis..... 25$000
928. Pó mecam, para solda de alumínio, quilo, trezentos mil réis ..... 300$000
929. Preto marfim alemão, em pacotes, quilo, dois mil e oitocentos réis..... 2$800
931. Prego de linha, tipo usado pela Estrada, quilo, mil e novecentos réis..... [illegible]

Formas de aço ondulados, metro quadrado, trinta e nove mil réis..... 39$00$

Pás de bico, com cabo, uma, seis mil quatrocentos e oitenta réis..... 6$480

Placas para tornos "The Cusman Chick Co.", de 20" de diâmetro, tipo Universal, rosca do furo central, 4 fios por polegada, diâmetro de 2 3/4", uma, dois contos trezentos e oitenta mil réis . . .. 2:380$000

Placas para tornos "The Cusman Chick Co.", de 8" de diâmetro, tipo Universal, rosca do furo central 6 fios por polegada, diâmetro de 1 3/4", um, trezentos e sessenta mil réis.. 360$000

Placas para tornos "The Cusman Chick Co.", de 12" de diâmetro, tipo Universal, rosca do furo central 6 fios por polegada, diâmetro de 1 3/4, uma, quinhentos e oitenta mil rééis 580$000

Papelão "Klinger", de 1/32", quilo, dezeseis mil e quinhentos réis..... 16$500

Papelão "Klinger", de 1/16", quilo, dezeseis mil e quinhentos réis..... 16$500

Papelão amiâanto, de 1/8", quilo, seis mil e quinhentos réis . . .. 6$500

Papelão para alta pressão, com fios metálicos entremeados, de 1 m/m, "Bestorite Dick", quilo, quarenta e oito mil réis . . .. 48$000

Papelão para alta pressão, sem fios metálicos, de 1 1/2 m/m, "Bestorite Dick", quilo, vinte e oito mil réis.. 28$000

Idem, idem, idem, de 2 m/m, quilo, vinte e oito mil réis..... 28$000

Placas "Delmas", para têmpera, uma, três mil novecentos e oitenta réis..... 3$980

Prussiáto de potassa (para indústria), quilo, vinte e seis mil réis..... 26$000

Parafina, quilo, seis mil e quinhentos réis . . .. 6$500

Pias de ferro esmaltado, com válvula, de 0,56 x 0,42, uma, trinta e oito mil réis . . . . 38$000

Idem, idem, idem, de 0,40 x 0,40, uma, trinta e dois mil réis..... 32$000

Pias de louça (lavatório) com válvula e torneira niquelala, de 0,66 x 0,32, uma, oitenta e cinco mil réis..... 85$000

Pano couro, de 1m,40 de largura, metro, onze mil e quinhentos réis..... 11$500

Pedra hume, quilo, mil e oitocentos réis 1$800

Pinça para lacrar vagões, uma, trinta e oito mil e quinhentos réis..... 38$500

Potassa, quilo, mil e oitocentos réis.... 1$800

Parafusos de linha "Ibbotson", de 3 1/2" de comprimento útil x 3/4", quilo, três mil e oitocentos réis..... 3$800

Idem, idem, idem, de 3" de comprimento útil por 3/4", quilo, três mil e oitocentos réis . . .. 3$800

Pilhas sêcas "Columbia", para telefônes, uma, oito mil e novecentos réis.... 8$900

Pedra pôme natural, quilo, três mil e oitocentos réis . . .. 3$800

Punção de banco, para furar chapas "Mestre Blatgé", n. 2.686, um, um conto seiscentos e cinqüênta mil réis.. 1:650$000

Rebôlo esmeril "Carburundum", oferecemos "Itacorund" da Oroxo-Esmeris S. A., bastardo, de 1/2" x 7", um, vinte e um mil e seiscentos réis.. 21$600

Rebôlo esmeril ""Carburundum", oferecemos "Itacarund", da Oroxo-Esmeris S. A., bastardo, de 3/8" x 7", um, dezenove mil e oitocentos réis.... 19$800

Rebôlo esmeril "Carburundum", oferecemos "Itacorund", da Oroxo-Esmeris S. A., bastardo, de 1.1/2 x 9", um, sessenta e sete mil e cem réis.... 67$100

999. Rebôlo esmeril "Carburundum", oferecemos "Itacorund", da Oroxo-Esmeris S. A., murça, de 6" x 1", um, vinte e quatro mil e duzentos réis..... 24$200

1.000. Rebôlo esmeril "Carburundum", oferecemos "Itacorund", da Oroxo-Esmeris S. A., murça, de 10" x 5/16", um, vinte e seis mil e setecentos réis.... 26$700

1.001. Rebôlo esmeril "Carburundum", oferecemos "Itacorund", da Oroxo-Esmeris S. A., extra bastardo, de 5" x 1", um, dezesete mil réis . ..... 17$000

1.002. Rebôlo esmeril "Carburundum", oferecemos "Itacorund", da Oroxo-Esmeris S. A., extra bastardo, de 14" x 3", um, trezentos e quatorze mil e seiscentos réis . . .. 314$600

1.003. Roxo terra, alemão, quilo, mil e oitocentos réis . . .. 1$800

1.004. Relojio de parede, elétrico, um, seiscentos e vinte mil réis . ..... 620$000

1.005. Relojio de parede, com 0,36 cmts., diâmetro olho de boi, marca "Junghans", um, duzentos e quarenta e oito mil réis . . . . 248$000

1.006. Relojio para ronda, um, seiscentos e oitenta mil réis . ..... 680$000

Registro de ferro galvanizado, para cano, dos seguintes:

1.009. De 3/4", um, dez mil e quinhentos réis 10$500

1.010. De 3/8", um, seis mil e quinhentos réis 6$500

1.011. De 1/2", um, oito mil réis..... 8$000

1.012. De 1", um, quatorze mil e duzentos réis 14$200

1.013. De 1.1/4", um, dezoito mil e novecentos réis . . . . 18$900

1.014. De 2", um, quarenta e um mil e quinhentos réis . . .. 41$500

Registro de ferro preto, para cano, dos seguintes:

1.015. De 3/4", um, dez mil e quinhentos réis 10$500

1.016. De 1", um, quatorze mil e duzentos réis 14$200

1.017. De 1.1/4", um, dezoito mil e novecentos réis . . . . 18$900

Reduções de ferro galvanizado, para cano, das seguintes:

1.018. De 1/4" x 3/8", uma, quinhentos e cinqüênta réis $550

1.019. De 3/8" x 1/2", uma, seiscentos e oitenta réis $680

1.020. De 1/2" x 3/4", uma, novecentos réis.... $900

1.021. De 1" x 1/2", uma, mil e duzentos réis 1$200

1.022. De 1" x 3/4", uma, mil e duzentos réis 1$200

1.023. De 1.1/2" x 1.1/4", uma, dois mil e quinhentos réis . . .. 2$500

1.024. De 2" x 1.1/2", uma, três mil e duzentos réis . . . . 3$200

1.025. De 2" x 1", uma, três mil e duzentos réis 3$200

1.026. De 2" x 3/4", uma, três mil e duzentos réis . . . . 3$200

1.027. De 2" x 1/2", uma, três mil e duzentos réis . . .. 3$200

1.028. Registro de latão, de 1/2", um, dois mil e quinhentos réis . . .. 2$500

1.029. Idem, idem, de 3/4", um, quatro mil réis 4$000

1.030. Idem, idem, de 1", um, seis mil e oitocentos réis . . .. 6$800

1.033. Registrador de entrada e saída de empregados, para trabalharem em combinação com o relogio elétrico, mestre que oferecemos abaixo, em alternativa ao item 1.004, ao preço de dois contos duzentos e cinqüênta mil réis . . .. 2:250$000

1.004. Relogio de parede elétrico, ""mestre" de de precisão, 12 volts, para a ligação de aparelhos secundários, um, um conto novecentos e oitenta mil réis 1:980$000

1.034. Sabão virgem, quilo, mil tresêntos e oitenta réis . . .. 1$380

1.036. Solda autogênica, para ferro maleável, de 1/8", quilo, dois mil novecentos e cinqüênta réis . . .. 2$950
1.037. Idem, idem, de 3/16", quilo, dois mil novecentos e cinqüênta réis . ..... 2$950
1.038. Solda autogênica para aço, de 3/16", quilo, cinco mil e trezentos réis..... 5$300
1.039. Solda autogênica para ferro fundido, de 3/16", quilo, quatro mil e quatrocentos e cinqüênta réis . ..... 4$450
1.040. Solda autogênica para alumínio, de 3/16", quilo, quarenta e cinco mil réis.... 45$000
1.043. Serrilha "Eclipse", de 1" x 12", uma, mil e oitocentos réis . ..... 1$800
1.044. Serrilha "Eclipse", de 5/8" x 12", uma, setecentos réis $700
1.045. Sola grossa de 1ª, toda igual, não cilindrada, quilo, oito mil e quinhentos réis . . .. 8$500
1.047. Sargentos para carpinteiro, de 0,80 cmts. de comprimento, um, trinta e nove mil réis . . .. 39$000
1.048. Sargentos para carpinteiro de 1m,40 cmts. de comprimento, um, quarenta e oito mil réis..... 48$000
1.049. Serra vertical de 75" x 6 1|2", uma, setenta e nove mil réis..... 79$000
1.051. Serra circular de 6", uma, dezoito mil réis. . . .. 18$000
1.052. Serra circular de 8", uma, dezenove mil réis. . . .. 19$000
1.053. Serra circular de 10", uma trinta mil réis. . . .. 30$000
1.054. Serra circular de 12", uma, trinta e seis mil réis. . . .. 36$000
1.055. Serra circular de 14", uma, quarenta e oito mil réis. ..... 48$000
1.056. Serra circular de 22", uma, cento e dezoito mil réis. ..... 118$000
1.057. Serra de fita de 1|4", metro, mil novecentos e oitenta réis..... 1$980
1.058. Serra de fita de 1|2", metro, dois mil réis. . . .. 2$000
1.059. Serra de fita de 3|4", metro, dois mil e oitocentos réis. . ..... 2$800
1.060. Serra de fita de 1", metro, três mil e cem réis. . ..... 3$100
1.061. Serra de fita de 1 1|2", metro, cinco mil e duzentos réis. ..... 5$200
1.062. Serrotes "Greaves" de 0,80, um, vinte e oito mil réis. ..... 28$000
1.064. Sulfato de cobre, quilo, dois mil seiscentos e vinte réis..... 2$620
1.065. Solda de prata de 8 decimos de grossura n. 6.600 "Mestre & Blatgé", quilo, quinhentos e oitenta réis.... $580
1.067. Sinetes para lacrar, com dizeres, um, trinta e oito mil e quinhentos réis. 38$500
1.068. Trena metálica de 20 metros "Rabone" ou "Chesterman", uma, cento e oitenta e oito mil réis..... 188$000
1.069. Idem, idem, idem, de 10 metros, uma, cento e quarenta e oito mil séis... 148$000
1.070. Idem, idem, idem, de 5 metros, uma, cem mil réis. ..... 100$000

Tês para cano de ferro galvanizado, dos seguintes:

1.074. De 3|8", um, mil e cem réis..... 1$100
1.075. De 1|2", um, mil cento e oitenta réis.. 1$180
1.076. De 3|4", um mil quatrocentos e oitenta réis. . . .. 1$480
1.077. De 1", um, dois mil e cem réis..... 2$100
1.078. De 1 1|4", um, três mil quatrocentos e oitenta réis. . . .. 3$480
1.079. De 1 1|2", um, quatro mil quatrocentos e oitenta réis. ..... 4$480
1.080. Tês de ferro, preto de 3|4", um, mil quatrocentos e oitenta réis. ..... 1$480
1.081. Idem, idem, de 1", um, dois mil e cem réis. . . .. 2$100
1.082. Idem, idem, de 1 1|4", um, três mil quatrocentos e oitenta réis..... 3$480
1.083. Torneiras de latão para água, com valvula de 1|2". uma, dois mil e quatrocentos réis. . . .. 2$400
1.084. Idem, idem, de 3|4", uma, três mil e duzentos réis. . ..... 3$200
1.085. Idem, idem, de 1", uma, cinco mil e oitocentos réis. . . .. 5$800
1.086. Torneiros niqueladas para água, com valvula de 1|2", uma, dois mil e novecentos réis. . . .. 2$900
1.087. Idem, idem, de 3|4", uma, três mil e oitocentos réis. . . .. 3$800
1.088. Idem, idem, de 1", uma, seis mil e quinhentos réis. . ..... 6$500
1.089. Tarracha para parafusos "Litle Giant", em estojo de 1|16 a 1|4; uma, cento e quarenta e oito mil réis..... 148$000
1.090. Idem, idem, idem, de 1|4" a 1", uma, quinhentos e oitenta mil réis..... 580$000
1.091. Tarracha para encanamento "Duplex" n. 42 — 1|2", uma, cento e oitenta mil réis. . ..... 180$000
1.092. Idem, idem, de n. 43 — 1|2", uma, trezentos mil réis. ..... 300$000
1.093. Tarracha para encanamento "Armstrong" de 3|8" a 1 1|4", cada, trezentos e cinqüenta mil réis. ..... 350$000
1.094. Tornos para cano de 1|8" x 4", um, cento e sessenta e cinco mil réis..... 165$000
1.095. Tornos para cano de 3|8" a 2", um, oitenta e cinco mil réis..... 85$000
1.096. Tornos de bancada de 6" largura da bôca "Columbian" n. 604, um, trezentos e oitenta mil réis..... 380$000
1.097. Tesouras para cortar fôlhas de chapas, uma, vinte e cinco mil réis..... 25$000
1.098. Tesouras para cortar fôlhas e chapas, de 16", uma, vinte e oito mil réis.... 28$000
1.099. Tesoura a alavanca para cortar chapa, Mestre & Blatgé n. 21.759, uma, quatro contos cento e oitenta mil réis . . .. 4:180$000
1.100. Tela de arame para caixa de fumaça de locomotiva com 3 1/2 malhas por polegada, quilo, doze mil réis..... 12$000
1.101. Tela metálica de 4" x 4" malhas por polegada, quilo, dezoito mil réis.... 18$000
1.102. Tela metálica de 6 x 6 malhas por polegada, quilo, dezoito mil réis..... 12$000
1.103. Traçadores de 1m,50, um, trinta e dois mil réis . . .. 32$000
1.104. Traçadores de 2m,00, um, trinta e oito mil réis . . .. 38$000
1.105. Travadeira automática manual para serras de fita, uma, vinte e oito mil réis . . .. 28$000
1.106. Tornos para máquina de furar, "Stevens Garve", base giratória de 12", um, setecentos e oitenta mil réis..... 780$000
1.107. Tôrno forjado inglês com boca de 10", para ferreiro ou de perna de aço forjado "Columbian", um, cento e dezoito mil réis ..... 118$000
1.108. Talha de corrente marca Philadelfia ou Marix, capacidade de 12 toneladas, uma, dois contos seiscentos e dezoito mil réis . . .. 2:618$000
1.109. Targetas para portas "W. C.", com dizeres "livre-ocupado", uma, doze mil réis 12$000
1.110. Telhas de zinco n. 20, de 2m,10 x 0m,60, uma, dezoito mil e quinhentos réis.. 18$500
1.111. Tijolos de barro refratário, um, setecentos e noventa réis..... $790
1.112. Trincha francesa V. P. Coroa, de 2", uma, três mil e quinhentos réis..... 3$500
1.113. Idem, idem, de 3", uma, quatro mil e duzentos réis . . .. 4$200
1.114. Idem, idem, de 4", uma, seis mil e quinhentos réis . . .. 6$500
1.117. Tubo de ebonite para exame de acumuladores, um, trinta e cinco mil réis.... 35$000
1.118. Tinta preparada de S. Williams Car Body Tuscan Red n. 141, lata de 5 libras, quarenta e oito mil réis..... 48$000
1.119. Tinta preparada de Car Primer Darck Willians, galão, quarenta e seis mil réis . . .. 46$000

:m massa escura "Aparelho Rough
:lff", quilo, doze mil e quinhentos
s . . . . . .
:m massa clara "Aparelho Rough
ilff", quilo, doze mil e quinhentos
s . . . . . .
esmalte preta para locomotivas
omp. Industrial Leda.", galão, qua-
ıta e um mil e oitocentos réis....
:m pó verde, cal extra, em pacotes.
ilo, dois mil seiscentos e oitenta
is . . . . . .
om pó, verde Londres, em pacotes,
ilo, dois mil setecentos e oitenta
is . . . . . .
em pó, verde Paris, em pacotes,
o venenoso, quilo, dois mil sete-
ıtos e oitenta réis.....
Jonas & Oliver ou Greaves, de
16", um, seis mil e seiscentos réis.
idem, idem, de 5/8", um, seis mil e
inhentos réis . . . . . .
idem, idem, de 1/2", um, seis mil
is . . . . . .
ie borracha para acetileno "Mestre
Blatgé", de 1/2", com revestimento
arame especial, metro, sete mil e
inhentos réis . . . . . .
de borracha para oxigênio tipo
tra, reforçado com revestimento de
ame de aço Mestre & Blatgé, metro,
zoito mil réis .....
de aço Flexometer de 2 metros,
ıa, vinte e cinco mil réis.....
ra de palha 5 fios, uma, dois mil
novecentos réis .....
lhão da China, quilo, onze mil e
tocentos réis . . . . . .
lhão Francês de 1ª, quilo, cinco
il e quinhentos réis.....
Flating — Royal-Blundell Spence
Dock, galão, cincoenta e oito mil
is . . . . . .
"Carriage" — Royal-Blundell Spen-
ou "Dock", galão, cinqüenta e oito
il réis . . . . . .
"Gold-Sise"—Royal-Blundell Spen-
ou "Dock", galão, cinqüenta e oito
il réis . . . . . .
"Carriage", da Comp. Industrial
da., galão, vinte e seis mil e nove-
ntos réis . . . . . .
"Flating" da Comp. Industrial
da., galão, vinte e seis mil e qui-
ıentos réis . . . . . .
"Gold-Sise", da Comp. Industrial
da., galão, vinte e seis mil e qui-
ıentos réis . . . . . .
"Cristal" da Comp. Industrial
da., galão, vinte e sete mil e seis-
ntos réis . . . . . .
"Flating" — Lacol, galão, vite e
is mil e quinhentos réis.....
"Gold-Sise" — Lacol, galão, vinte
is mil e quinhentos réis.....
liso triplo, de 5 m/m, de 45" x 22",
ancos, um, cinqüenta e cinco mil
quinhentos réis . . . . . .
duplo, de 30" x 30", branco, um,
zoito mil e seiscentos réis.....
liso branco simples, para vidraça,
40" x 22", um, nove mil e oito-
ntos réis . . . . . .
Catedral, amarelo, de 40" x 22", um,
inta e dois mil e novecentos réis
olho de boi, de cristal com arruela
borracha, para aparêlho lubrifi-
dor "Detroit", n. 22, um, sete mil
quinhentos réis . . . . . .
ie vidro para baterias, de 22 cms.,
ıura x 12 diâmetro, um, seis mil
oitocentos réis . . . . . .

12$500
12$500
41$800
2$680
2$780
2$780
6$600
6$500
6$000
7$500
18$000
25$000
2$900
11$800
5$500
58$000
58$000
58$000
26$900
26$500
26$500
27$000
26$500
26$500
55$500
18$600
9$800
32$900
7$500
3$800

1 a 30 miliampères, para experiencia, um, trezentos mil réis..... 300$000

1.155. Válvula de retenção, de ferro fundido, de 2", uma, doze mil réis..... 12$000

1.156. Vidro para óculo de soldador, n. 32.766, "Mestre & Blatgé", um, quatorze mil réis . . . . . 14$000

1.156-A. Vidro catedral, branco, de 40" x 22", um, trinta e quatro mil e oitocentos réis . . . . . 34$800

1.158. Zinco em barra "Torpêdo", para fundição, a 99 %, quilo, dois mil e quatrocentos réis . . . . . 2$400

1.160. Zarcão genuíno inglês "Sêlo de ouro", quilo, quatro mil e trezentos réis.. 4$300

1.160. Zarcão nacional, de 1ª qualidade, quilo, três mil e trezentos réis..... 3$300

1.219. Acumuladores com 9 placas, completas "Nadir Figueiredo", um, duzentos e sete mil réis . . . . . 207$000

Materiais diversos

1.220. Eletrobomba "Cameron", fabricante — Ingersol — Rand, tipo 1 1/2" RV 2, para elevar agua.

Dados da insatlação:

a) capacidade máxima 375 L. por minuto;

b) altura entre a bomba e ponto mais alto da descarga, 30 metros com extensão de 250 metros;

c) a bomba aspira de um reservatório inferior a temperatura de 15° centigrados;

d) altura de elevação, 9 metros;

e) natureza da corrente elétrica alternativa: 220 volts, 3 fases, 50 ciclos;

f) funcionamento automático;

g) munida de retenção e accessórios indispensáveis, uma, dez contos oitocentos e oitenta mil réis . . . . . 10:880$000

1.123. Esmeril portátil, pneumático, n. 7, "Little David" Grinder, acompahado de serra de 8", um, dois contos quatrocentos e cinqüenta mil réis . . . . . 2:450$000

1.229. Feltro para assento de carros, espessura de 10 m/m, quilo, vinte e oito mil réis 28$000

1.230. Maçarico a gasolina para remover tintas (serviço pintura), um, quarenta e cinco mil réis . . . . . 45$000

1.269. Tubo de aço para caldeira, de 2" x 4m,60 de comprimento, quilo, três mil e novecentos réis . . . . . 3$900

Os proponentes estão de acôrdo com tôdas as cláusulas e condições do edital de concorrência acima mencionado.

São Paulo, 26 de março de 1934. — Por procuração de S. A. White Martins, (assinatura ilegível).

Proposta que faz a Sociedade Anônima White Martins á Estrada de Ferro de Goiaz, para fornecimento do material a que se refere o edital n. 1, de importação, correndo os direitos aduaneiros e taxas de expediente por conta da Estrada, na forma da lei n. 5.353 de 30 de novembro de 1927, a saber:

Itens

Material a importar

85 Aparelho para pintar a ar comprimido, sistema revolver, completo para tôda a classe de pintura, um, dois contos novecentos e oitenta mil réis... 2:980$000

125. Aparelho elétrico para soldar, marca Wilson, com capacidade para 200 ampéres, com as respectivas ferramentas, um, onze contos e oitocentos mil réis. . . . . 11:800$000

126. Aparelho telegráfico Morse com rélais, sistema corrente de repouso Siemens, um, três contos e seiscentos mil réis . . . . . 3:600$000

226. Base esmeril duplo Ranson Manufaturing, para corrente alternativa de 220 volts, tipo R. W. 51, de 5 HP, um, nove contos e oitocentos mil réis . . . . 9:800$000

228. Balança Pooley para 1.000 quilos, um, dois contos novecentos e oitenta mil réis . . . . 2:980$000

395. Dínamo turbo gerador para locomotiva R. E. 3 — Sumbean, um, dois contos duzentos e noventa mil réis.... 2:290$000

396. Dotadores de ferro para bilhetes um, quatrocentos e oitenta mil réis..... 480$000

723. Macaco de rôsca com movimento transversal, com catraca, de 22" de altura, para 25 toneladas americana Style n. 109 T, com base n. 1" um, seis centos e sessenta mil réis..... 660$000

724. Macaco marca Joyce Silf Lowering Jacks, n. 1.389, para 75 toneladas americana, oferecemos macaco hidráulico um, um conto e duzentos mil réis.. 1:200$000

729. Miliamperímetro de precisão Siemens com escala de 30 e 0 a 30 miliampéres, um, tresentos e trinta mil réis. 330$000

730. Máquina elétrica para furar até 3|8", The Standard, tipo 3 U. B., 220 volts. com 900 rpm., uma, oitocentos e cinqüenta mil réis . ..... 850$000

731. Máquina universal para beirar e moldurar Mestre & Blatgé, n. 38.200, capacidade de 1 m|m, tipo 5, uma, um conto duzentos e setenta e cinco mil réis . . .. 1:275$000

731-A. Máquina para afiar facas de plainas, modêlo Z. K. 2" — B. Raimann uma, um conto tresentos e oitenta mil réis . . . . 1:380$000

934. Placas para tornos The Cusman Chick C°. de 20" diâmetro, tipo Universal, rôsca do furo central, 4 fios por polegada, diâmetro de 2 3|4", uma, dois contos cento e oitenta mil réis. 2:180$000

935. Placas para tornos The Cusman Chick C°., de 8" diâmetro, tipo Universal, rôsca do furo central 6 fios por polegada. diâmetro de 1 3|4", uma, tresentos e vinte mil réis..... 320$000

936. Placas para tornos The Cusman Chick C°., de 12" diâmetro, tipo Universal, rôsca do furo central 6 fios por polegadas, diâmetro de 1 3|4", uma, quinhentos e vinte mil réis..... 520$000

1.004. Relógio de parede elétrico, "méstre", de precisão, 12 volts, para a ligação de aparelhos secundários, um, um conto quinhentos e oitenta mil réis 1:580$000

Alternativamente:

1.004. Relógio de parede elétrico, "Secundários", com mostrador de 25 centímetrost, de diâmetro, para serem ligados e comandados pelo relógio mestre, um, quatrocentos e oitenta e cinco mil réis ... . 485$000

1.032. Rodeiros de aço estampado para trolis, bitóla de um metro, um, quatrocentos e noventa e oito mil réis..... 498$000

1.099. Tesoura a alavanca para cortar chapa, Mestre & Blatgé, n. 21.759, uma, três contos oitocentos e cinqüenta mil réis . . . . 3:850$000

963. Punção de banco para furar chapas Mestre & Blatgé, n. 2.686, uma, um conto quatrocentos e vinte e cinco mil réis . . .. 1:425$000

1.106. Tornos para máquina de furar Stevens Garve base giratória de 12", um, seiscentos e oitenta mil réis ..... 680$000

1.108. Talha de corrente marca Filadélfia ou Marix capacidade de 12 toneladas, dois contos e duzentos mil réis.... 2:200$000

1.110. Telhas de zinco n. 20, de 2m,10 x 0m,60, uma, quatorze mil e quinhentos réis 14$500

Material "Stone"

1.204. Aparelho completo para experimentar o ácido dos acumuladores (referência A — Material Stone), um, cem mil réis . . . . 100$000

1.205. Bolas indicadoras, referências 1.409, uma, oito mil réis . ..... 8$000

1.207. Chave trifásicas com fuzíveis redondo para 30 ampéres, uma, vinte e quatro mil réis . . .. 24$000

1.208. Chave bifásica com fuzíveis redondo, para 50 ampéres, uma, dezoito mil réis . . .. 18$000

1.210. Cavalete de ebonite, referência 1.372, um, doze mil réis . ..... 12$000

1.211. Cabos para instalação de carros, completos, referência 6, metro, quinze mil réis . . .. 15$000

1.212. Densímetros chatos (referência BA), um quarenta e cinco mil réis ..... 45$000

1.213. Densímetros redondos (referência BB até 2.000), um, quarenta e cinco mil réis . . . . 45$000

1.214. Escovas de carvão referência 40, uma, seis mil réis . . .. 6$000

1.215. Placas de ebonite laterais, tipo Tunum Miniature, uma, três mil réis..... 3$000

1.216. Placas de ebonite para fundos, tipo Tonum Miniature, uma, dois mil réis.. 2$000

1.217. Pentes de contacto completos (referência 43-A), um, quarenta e quatro mil réis . . . . 44$000

1.218. Palhetas de pentes, referência 69-A, uma vinte e dois mil réis..... 22$000

(Materiais diversos) a importar

1.220. Eletrobomba Cameron, fabricante Ingersol Rand, tipo 1 1|2" — RV 2, para elevar água. Dados da instalação:

a) capacidade máxima 375 litros por minuto;
b) altura entre a bomba e ponto mais alto da descarga 30 m. com extensão de 250 metros;
c) a bomba aspira água de um reservatório inferior a temperatura de 150 centigrados (15 gráus centigrados);
d) altura de elevação 9 metros;
e) natureza da corrente elétrica alternativa: 220 voltes, 3 fases e 50 cíclos;
f) funcionamento automático;
g) munida de retensão e acessórios indispensáveis, uma, nove contos oitocentos e oitenta mil réis..... 9:880$000

1.223. Esmeril portatil, pneumático n. 7, Litle David Grinder, acompanhado de serra de 8", um, dois contos duzentos e cinqüenta mil réis . . .. 2:250$000

1.242. Tornos para plaina Leblond n. 5, Swivel, (giratório), designação do código Oxlike, um, seiscentos e oitenta mil réis . . . . 680$000

1.243. Farol para locomotiva Sumbean diâmetro de 12", n. 4.414, headlight, um, um conto duzentos e vinte mil réis. 1:220$000

(Material "Westinghouse"o — A importar

Chave H. 6:

1.270. Peça n. 29.303, uma, oitenta e um mil e seisceitos réis . . .. 81$600

1.271. Peça n. 9.733, uma, cento e trinta mil e quinhentos réis . . .. 130$500

Válvula S. D. 4:

1.272. Peça n. 2.027, referência 9, uma, dois mil e novecentos réis ..... 2$900

1.273. Peça n. 2.173, referência 6, uma, vinte sete mil e setecentos réis..... 27$700

Valvula S. D. 4:

. Peça n. 17.282, ref. 6, uma, vinte e sete mil e setecentos réis..... 27$700
. Peça n. 17.283, ref. 6, uma, vinte e sete mil e setecentos réis..... 27$700
. Peça n. 17.284, ref. 6, uma, vinte e sete mil e setecentos réis..... 27$700
. Peça n. 2.038, ref. 36, uma, mil e duzentos réis . . .. 1$200
. Peça n. 2.042, ref. 35, uma, mil e seiscentos réis . . .. 1$600
. Peça n. 9.033, ref. 15, uma, trinta e cinco mil réis . . .. 35$000

Triple valve H. 1:

. Peça n. 6.520, ref. 6, uma, mil e oitocentos réis . . .. 1$800
. Peça n. 1.751, ref. 16, uma, dois mil réis 2$000

Tipo n.

. Peça n. 28.710, ref. 9, uma, treze mil e setecentos réis . . .. 13$700
. Peça n. 28.711, ref. 9, uma, dezesseis mil e quatrocentos réis ..... 16$400
. Peça n. 28.712, ref. 9, peça, dezenove mil réis . . .. 19$000

F. 1:

. Peça n. 4.233, completa, uma, trezentos e cincoenta e um mil réis..... 351$000

F. 2:

. Peça n. 1.826, completa, peça, trezentos e cincoenta e um mil réis..... 351$000

H. 1:

. Peça n. 1.717, completa, peça, quatrocentos e noventa e três mil réis..... 493$000

G. 6:

. Peça n. 56.673, completa, peça, novecentos e trinta e nove mil réis..... 939$000

H. 6:

. Peça n. 65.587, completa, peça, setecentos e quarenta e oito mil réis..... 748$000

S. 6:

. Peça n. 19.293, peça, quatrocentos e oitenta e nove mil réis..... 489$000

Torneiras.

. Peça n. 2.092, completa, peça, quarenta e três mil e seiscentos réis..... 43$600
. Peça n. 2.416, completa, peça, dezenove mil e seiscentos réis..... 19$600

Manômetros:

. Manômetros "Inspetores" de 3 1/4", número 20.976, um, cento e cincoenta e três mil e novecentos réis..... 153$900

Braçadeiras:

. Braçadeiras para mangueira de 1 3/8", n. 26.378, uma, mil e quinhentos réis 1$500

Material a importar

. Zinco corrugado Armco de 1 m/m, com 2,90 x 0,60, com flecha de 0,18, fôlha, trinta e dois mil e quinhentos réis. 32$500

Acessórios "Pyle National"

. Conduto flexível 3/4" HA. 22, metro, vinte e dois mil e quinhentos réis..... 22$500
. Anéis antifligunção (ref. 439. The Pyle National), um, quarenta e dois mil e quinhentos réis ..... 42$500
. Molas de escôvas (ref. 142. The Pyle National), uma, dezoito mil réis..... 18$000

Material a importar

Acessórios para carros e locomotivas

. Aros para vagões de 21, 5/8" de diâmetro interno, 5 1/4" largura da sapata e 3 1/4" de espessura, um, cento e oitenta e seis mil e duzentos réis.. 186$200
. Aros para vagões de 19 5/8" de diâmetro interno 5 1/4" largura da sapata, 3 1/4" espessura, um, duzentos e três mil réis. ..... 203$000
. Aros para vagões de 22 1/4" de diâmetro interno, 5 1/4" largura da sapata e 3 1/4" de espessura, um, duzentos e quatorze mil e trezentos réis.... 214$300

1.247. Aros para carros diretos, de 22 1/4" de diâmetro interno, 5 1/4" largura da sapata e 3 1/4" de espessura, um, duzentos e quatorze mil e trezentos réis . . .. 214$300

1.248. Aros para jôgo de guia de locomotivas, tipo 300, de 16 7/8" de diâmetro interno, 5 1/4" largura da sapata e 3 1/4" de espessura, um, cento e oitenta mil e quinhentos réis..... 180$500

1.249. Aros motrizes com flanges para locomotivas tipo 300, de 41 1/4" de diâmetro interno, 5 1/4" largura da sapata e 3 1/4" de espessura, um, trezentos e oitenta e três mil e quinhentos réis. . . .. 383$500

1.250. Aros motrizes sem flanges para locomotivas tipo 300, de 41 1/4" de diâmetro interno, 6" largura da sapata e 3 1/4" de espessura, um, quatrocentos e seis mil réis..... 406$000

1.251. Aros para truque trazeiro de locomotivas tipo 300, 20 3/8" de diâmetro interno, 5 1/4" largura da sapata e 3 1/4" de espessura, um, cento e oitenta e nove mil e quatrocentos réis..... 189$400

1.252. Aros para tender de locomotivas tipo 300 26 7/8" de diâmetro interno, 5 1/2" largura da sapata e 3 1/4" de espessura, um, duzentos e noventa e nove mil réis . . .. 299$000

1.253. Aros para jôgo de guia de locomotivas "Consolidation", tipo 200, de 19 3/8" de diâmetro interno, 5 1/2" largura da sapata e 3 1/4" de espessura, um, cento e noventa e um mil e setecentos réis . . .. 191$700

1.254. Aros para rodas motrizes com flanges de locomotivas "Consolidation", tipo 200, de 36 5/8" de diâmetro interno, 5 1/2" largura da sapata e 3 1/4" de espessura, um, trezentos e quarenta e nove mil e seiscentos réis..... 349$600

1.255. Aros para rodas motrizes, sem flanges, para locomotivas "Consolidation", tipo 200, de 36 5/8" de diâmetro interno, 6" largura da sapata e 3 1/4" de espessura, um, trezentos e sessenta mil e novecentos réis..... 360$900

1.256. Aros para jôgo de guia de locomotivas "Tem-Whel", tipo 100, de 18 5/8" de diâmetro interno, 5 1/2" largura da sapata e 3 1/4" de espessura, um, cento e oitenta e nove mil e quatrocentos réis . . .. 189$400

1.257. Aros motrizes com flanges para locomotivas "Tem-Whel" tipo 100, de 36 5/8" de diâmetro interno, 5 1/2" largura da sapata e 3 1/4" de espessura, um, trezentos e quarenta e nove mil e seiscentos réis . . .. 349$600

1.258. Aros motrizes sem flanges para locomotivas "Tem-Whel", tipo 100, de 36 5/8" de diâmetro interno, 6" largura da sapata e 3 1/4" de espessura, um, trezentos e sessenta mil e novecentos réis . . .. 360$900

1.259. Aros para tender de 23 1/2" de diâmetro interno, 5 1/2" largura da sapata e 3 1/4" de espessura, um, duzentos e dezenove mil e novecentos réis.... 219$900

1.260. Aros para tender de 21 5/8" de diâmetro interno, 5 1/2" largura da sapata e 3 1/4" de espessura, um, cento e noventa e um mil e setecentos réis.... 191$700

1.261. Eixos para vagões de 1.570 mms. de comprimento tôpo a tôpo, 0,096 mms. na grossura da manga, 0,120 mms. na grossura do cubo da roda e outros detalhes conforme desenho, um, duzentos e dezesseis mil e oitocentos réis . . .. 216$800

1.262. Eixos para tender de locomotivas de 66 1/4" de comprimento tôpo a tôpo, 4 3/8" na grossura da manga e 6 1/4" de grossura no cubo da roda e outros detalhes conforme desenho, um, quatrocentos e dez mil réis..... 410$000

1.263. Eixos de aço niquel para locomotivas, de 50 3/8" de comprimento e 7 1/4" de diâmetro, um, quatreocentos e dezessete mil e novecentos réis.... 417$900

1.264. Rodeiros para carros de 68" de comprimento tôpo a tôpo, 4" na grossura da manga, 8" de comprimento no assento do bronze, 5/8" de rebordo externo e 23 7/8" no cubo da roda e outros detalhes conforme desenho, um, um conto duzentos e oito mil réis . . .. 1:208$000

1.265. Truque para carros de passageiros, "Dyle Bacalan", bitola de 1 metro, um, seis contos e novecentos mil réis..... 6:900$000

1.266. Truque para vagões fechados, para 20 toneladas, "Dyle Bavan", bitola de 1 metro, um, seis contos e setecentos mil réis . . .. 6:700$000

1.269. Tubo de aço para caldeira de 2" x 4m,60 de comprimento, quilo, três mil e trezentos réis . . .. 3$300

1.269 A. Injetores "Metropolitan" n. 3, um, trezentos e trinta mil réis..... 330$000

Os proponentes declaram-se de acôrdo com todas as cláusulas e condições do edital de concorrência acima mencionado.

São Paulo, 26 de março de 1934. — Por procuração da S. A. White Martins (assinatura ilegível).

Aços Roechling Buderus do Brasil Ltda., estabelecidos à rua Flor. de Abreu n. 65, São Paulo, firma brasileira e únicos e exclusivos representantes das usinas de aço "Stahlwerke Roechling Buderus A. G.", de Wetzlar-Alemanha, veem propôr o fornecimento dos seguintes materiais, de acôrdo com o edital da Concorrência Permanente n. 1, publicado no *Diário Oficial* de 7 de março de 1934:

Material à importar

1. Aço chato para molas "Roechling", igual ao de Balfour, Jonas & Colver ou Krupp (conforme experiências realizadas nas oficinas dessa estrada e de acôrdo com os fornecimentos anteriores), rom nervura, de 3 x 1/2", quilo, mil setecentos e sete réis.... 1$707
2. Idem idem de 3 1/2 x 7/16", quilo, mil setecentos e sete réis..... 1$707
3. Idem idem de 4 x 3/8", quilo, mil setecentos e sete réis..... 1$707
4. Aço redondo para molas, idem idem de 3/4", quilo, mil setecentos e sessenta e oito réis. ..... 1$768
5. Idem idem de 1", quilo, mil setecentos e sete réis. . ..... 1$707
6. Idem idem de 1 1/8", quilo, mil setecentos e sete réis..... 1$707
7. Idem idem de 1 1/4", quilo, mil setecentos e sete réis..... 1$707
8. Idem idem de 5/8", quilo, mil oitocentos e vinte nove réis..... 1$829
9. Idem idem de 3/8", quilo, mil oitocentos e oitenta e nove réis..... 1$889
10. Idem idem de 5/16", quilo, dois mil e doze réis. . ..... 2$012
11. Idem idem de 1/4", quilo, dois mil e doze réis. . ..... 2$012
12. Idem idem de 3/16", quilo, três mil seiscentos e sessenta e quatro réis..... 3$664
13. Idem idem de 1/8", quilo, três mil seiscentos e sessenta e quatro réis..... 3$664
14. Idem idem de 1 3/4", quilo, mil setecentos e sete réis..... 1$707
15. Aço níquel redondo para pinos de locomotivas, de 2 1/2", quilo, mil seiscentos e quarenta e três réis..... 1$643
16. Idem idem de 3", quilo, mil seiscentos e quarenta e três réis..... 1$643
17. Aço níquel redondo para pinos de locomotivas de 6", quilo, mil oitocentos e vinte nove réis..... 1$829
18. Aço diamante extra rápido "Roechling", igual à Balfour, Jonas & Colver ou Krupp (conforme experiências e fornecimentos), de 1/2" x 1/4", quilo, quatorze mil e novecentos réis. . . .. 14$900
19. Idem idem de 1/2" x 1/2", quilo, quatorze mil e novecentos réis..... 14$900
20. Idem idem de 3/4" x 1/2", quilo, quatorze mil e novecentos réis..... 14$900
21. Idem idem de 1 x 1/2", quilo, quatorze mil e novecentos réis..... 14$900
22. Idem idem de 1 x 3/4", quilo, quatorze mil e novecentos réis..... 14$900
23. Idem idem de 1 x 1", quilo, quatorze mil e novecentos réis. ..... 14$900
24. Idem idem de 1 1/2 x 1", quilo, quatorze mil e novecentos réis..... 14$900
25. Idem idem de 1 1/2 x 1", quilo, quatorze mil e novecentos réis..... 14$900
26. Aço redondo extra especial Roechling, igual à Doerenberg-Uranus, quilo, dois mil cento e trinta e cinco réis.. 2$135
27. Idem idem de 2 1/4", quilo, dois mil cento e trinta e cinco réis..... 2$135
28. Aço chato Doerenberg-Hidalgo ou seja Roechling de qualidade igual de 1/2 x 1", quilo, mil oitocentos e vinte nove réis. . ..... 1$829
29. Aço octogonal Roechling, igual à Doerenberg Hidalgo, de 1/2", quilo, dois mil e setenta e quatro réis..... 2$074
30. Aço sextavado Roechling, igual à Balfour, de 1", quilo, mil setecentos e sete réis. . . .. 1$707
31. Idem idem de 1 1/8", quilo, mil setecentos e sete réis..... 1$707
32. Idem idem de 1 1/4", quilo, mil setecentos e sete réis..... 1$707

Os preços acima oferecidos, dos itens 1 a 32, entendem-se posto Araquarí, porem, sem os direitos alfandegários e taxas de expediente.

Alternativa

1. Aço chato para molas Roechling com nervura, de 3 x 1/2", quilo, dois mil quinhentos e trinta réis..... 2$530
2. Idem idem de 3 1/2 x 7/16", quilo, dois mil quinhentos e trinta réis..... 2$530
3. Idem idem de 4 x 3/8", quilo, dois mil quinhentos e trinta réis..... 2$530
4. Aço redondo para molas idem de 3/4", quilo, dois mil quinhentos e noventa réis. . . .. 2$590
5. Idem idem de 1", quilo, dois mil quinhentos e trinta réis..... 2$530
6. Idem idem de 1 1/8", quilo, dois mil quinhentos e trinta réis..... 2$530
7. Idem idem de 1 1/4", quilo, dois mil quinhentos e trinta réis..... 2$530
8. Idem idem de 5/8", quilo, dois mil seiscentos e cincoenta réis..... 2$650
9. Idem idem de 3/8", quilo, dois mil setecentos e quatorze réis..... 2$714
10. Idem idem de 5/16", quilo, dois mil oitocentos e trinta e seis réis..... 2$836
11. Idem idem de 1/4", quilo, dois mil oitocentos e trinta e seis réis..... 2$836
12. Idem idem de 3/16", quilo, quatro mil quatrocentos e oitenta e sete réis.... 4$487
13. Idem idem de 1/8", quilo, quatro mil quatrocentos e oitenta e sete réis.... 4$487
14. Idem idem de 1 3/4", quilo, dois mil quinhentos e trinta réis..... 2$530
15. Aço níquel, redondo, para pinos de locomotivas, de 2 1/2", quila dois mil quatrocentos e sessenta e nove réis 2$469
16. Idem idem de 3", quilo, dois mil quatrocentos e sessenta e nove réis..... 2$469

.... 2$650

... rapido, Roechling, de 1/2 x 1/4", quilo, quinze mil e oitocentos réis..... 15$800

19. Idem idem de 1/2 x 1/2", quilo quinze mil e oitocentos réis..... 15$800

20. Idem idem de 3/4 x 1/2", quilo, quinze mil e oitocentos réis..... 15$800

21. Idem idem de 1 x 1/2", quilo, quinze mil e oitocentos réis..... 15$800

22. Idem idem de 1 x 3/4", quilo, quinze mil e oitocentos réis..... 15$800

23. Idem diem de 1 x1", quilo, quinze mil e oitocentos réis..... 15$800

24. Idem idem de 1 1/2 x 1", quilo, quinze mil e oitocentos réis..... 15$800

25. Idem idem de 1 1/2 x 1 1/22, quilo, quinze mil e oitocentos réis..... 15$800

26. Aço redondo, extra especial, Roechling, de 2", quilo, dois mil novecentos e cinqüenta e oito réis..... 2$958

27. Aça chato, Roechling, extra especial, de 2 1/4", quilo, dois mil novecentos e cinqüenta e oito réis..... 2$958

28. Aço chato Roechling de 1/2 x 1", quilo, dois mil seiscentos e cinqüenta réis 2$650

29. Aço octogonal de 1/2", Roechling, quilo, dois mil oitocentos e noventa e sete réis..... 2$897

30. Aço sextavado Roechling, de 1", quilo, dois mil quinhentos e trinta réis.... 2$530

31. Idem idem de 1 1/8", quilo, dois mil quinhentos e trinta réis..... 2$530

32. Idem idem de 1 1/4", quilo, dois mil quinhentos e trinta réis..... 2$530

Os preços supra oferecidos da alternativa, dos itens 1 a 32, entendem-se posto Araguarí, incluindo despesas alfandegárias, taxas de expediente, fretes, etc.

84. Arcos para serrilhas com graduação, de 12", um, oito mil e quatrocentos réis 8$400

153. Brocas americanas, espiga paralela, para alta velocidade, Roechling, igual às consultadas, de acôrdo com experiências realizadas nas oficinas dessa estrada, de 3/32", uma, mil setecentos e dez réis..... 1$710

154. Idem idem de 1/8", uma, mil e novecentos réis..... 1$900

155. Idem idem de 9/64", uma, dois mil cento e trinta réis..... 2$130

156. Idem idem de 5/32", uma, dois mil cento e trinta réis..... 2$130

157. Idem idem de 11/64", uma, dois mil trezentos e vinte réis..... 2$320

158. Idem idem de 3/16", uma, dois mil e seiscentos réis..... 2$600

159. Idem idem de 13/64", uma, dois mil oitocentos e cinqüenta réis..... 2$850

160. Idem idem de 7/32", uma, três mil duzentos e setenta réis..... 3$270

161. Idem idem de 15/64", uma, três mil quatrocentos e vinte réis..... 3$420

162. Idem idem de 1/4", uma, três mil seiscentos e dez réis..... 3$610

163. Idem idem de 17/64", uma, três mil novecentos e noventa réis..... 3$990

164. Idem idem de 9/32", uma, quatro mil tresentos e setenta réis..... 4$370

165. Idem idem, de 5/16". uma, quatro mil setecentos e cinqüenta réis..... 4$750

166. Idem idem de 11/32", uma, cinco mil e setecentos réis..... 5$700

167. Idem idem de 3/8", uma, seis mil seiscentos e cinqüenta réis..... 6$650

168. Idem idem de 1/2", uma, dez mil quatrocentos e cinqüenta réis..... 10$450

Idem idem de 13/32", uma, sete mil novecentos e oitenta réis..... 7$980

Brocas americanas, espiga cônica, Roechling, igual às consultadas, conforme experiências, de 5/8", uma, dezenove mil setecentos e sessenta réis..... 19$760

... mil trezentos e vinte réis..... 24$320

181. Idem idem de 13/16", uma, trinta e três mil duzentos e cinqüenta réis..... 33$250

183. Idem idem de 7/8", uma, trinta e oito mil novecentos e cinqüenta réis..... 38$950

187. Idem idem de 1", uma, cinqüenta e dois mil e sessenta réis..... 52$060

211. Broca para catraca, pé quadrado, de 7/8", uma, onze mil quinhentos e cinqüenta réis..... 11$550

212. Bucha encaixe cônico, Morse, para brocas americanas, de 1/4", uma, cinco mil seiscentos e cinqüenta réis.... 5$650

213. Idem idem de 5/8", uma, sete mil e sessenta réis..... 7$060

214. Idem idem de 11/16", uma, sete mil e sessenta réis..... 7$060

215. Idem idem de 1", uma, treze mil trezentos e trinta réis..... 13$330

216. Idem idem de 1 1/4", uma, treze mil trezentos e trinta réis..... 13$330

998. Rebôlo esmeril Carburundum bastardo de 1 1/2 x 9, um, setenta e quatro mil e quinhentos réis..... 74$500

1.001. Rebôlo esmeril Carborundum extra bastardo de 5 x 1", um, vinte e três mil réis. . ..... 23$000

1.036. Solda autogênica para ferro maleável de de 1/8", quilo, três mil cento e vinte réis. . ..... 3$120

1.037. Idem idem de 3/16", quilo, três mil e cem réis. . ..... 3$100

1.038. Solda autogênica para aço de 3/16", quilo, três mil e cem réis..... 3$100

1.039. Solda autogênica para ferro fundido de 3/16", quilo, quatro mil quinhentos e setenta réis. ..... 4$570

1.051. Serra circular de 6", uma, doze mil e novecentos réis. . ..... 12$900

1.052. Idem de 8", uma, dezesseis mil e seiscentos réis. . ..... 15$600

1.053. Idem de 10", uma, vinte três mil e duzentos réis. . ..... 23$200

1.054. Idem de 12", uma, trinta e dois mil e trezentos réis. . ..... 32$300

1.056. Idem de 22", uma, noventa e nove mil e seiscentos réis. . ..... 99$600

1.057. Serra de fita de 1/4", metro, mil setecentos e cincoenta réis..... 1$750

1.058. Idem de 1/2", metro, dois mil e cem réis. . ..... 2$100

1.059. Idem de 3/4", metro, dois mil e setecentos réis. . ..... 2$700

1.061. Idem de 1 1/2", metro, quatro mil e quatrocentos réis. . ..... 4$400

1.263. Eixos de aço de níquel para locomotivas, de 50 3/8" de comprimento e 7 1/4" de diâmetro, um, setecentos e quinze mil e quinhentos réis..... 715$500

Declaramos expressamente que sujeitamo-nos à tôdas as condições do presente edital.

Os itens, oferecidos de n. 84 em diante, entendem-se ao posto Araguarí, incluindo despesas alfandegárias, fretes etc.

São Paulo, 28 de março de 1934. Por procuração de Aços Roechling-Buderus do Brasil Ltda., (*assinatura ilegível*).

Petrônio Acioli & Comp., negociantes brasileiros registrados na Junta Comercial do Estado de Minas Gerais, em Belo Horizonte, estabelecidos nesta cidade à rua Rui Barbosa n. 27, propõem à Estrada de Ferro de Goiaz, o fornecimento de materiais diversos de acôrdo com o edital de concorrência permanente n. 1, publicado no *Diário Oficial* de 7 de março de 1934, declarando inteira submissão às cláusulas constantes do mesmo:

Aço chato para molas com nervura, dos fabricantes Jonas & Colver:

1. De 3" x 1/2", quilo, dois mil trezentos setenta réis. . ..... 2$370
2. De 3 1/2" x 7/16", quilo, dois mil trezentos e setenta réis..... 2$370
3. De 4" x 3/8", quilo, dois mil trezentos e setenta réis. . ..... 2$370

Aço redondo para molas, dos fabricantes Jonas & Colver:

4. De 3/4", quilo, dois mil seiscentos e quarenta réis. . ..... 2$640
5. De 1", quilo, dois mil quinhentos e setenta réis. . ..... 2$570
6. De 1 1/8", quilo, dois mil quinhentos e setenta réis. . ..... 2$570
7. De 1 1/4", quilo, dois mil quinhentos e setenta réis. . ..... 2$570
8. De 5/8", quilo, dois mil seiscentos e quarenta réis. . ..... 2$640
9. De 3/8", quilo, dois mil novecentos e noventa réis. . ..... 2$990
10. De 5/16", quilo, três mil duzentos e oitenta réis. . ..... 3$280
11. De 1/4", quilo, três mil quinhentos e vinte réis. . ..... 3$520
12. De 3/16", quilo, quatro mil e quatrocentos réis. . ..... 4$400
13. De 1/8", quilo, cinco mil cento e setenta réis. . ..... 5$170
14. De 1 3/4", quilo, dois mil quinhentos e setenta réis. . ..... 2$570

Aço níquel redondo para pinos de locomotivas:

15. De 2 1/2", quilo, oito mil e trezentos réis. . ..... 8$300
16. De 3", quilo, oito mil e trezentos réis... 8$300
17. De 6", quilo, oito mil e trezentos réis.. 8$300

Aço diamante extra rápido dos fabricantes Jonas & Colver:

18. De 1/2" x 1/4", quilo, vinte quatro mil quinhentos e vinte réis..... 24$520
19. De 1/2" x 1/2", quilo, vinte quatro mil quinhentos e vinte réis..... 24$520
20. De 3/4" x 1/2", quilo, vinte quatro mil quinhentos e vinte réis..... 24$520
21. De 1" x 1/2", quilo, vinte quatro mil e quinhentos réis. . ..... 24$500
22. De 1" x 3/4", quilo, vinte quatro mil e quinhentos réis. . ..... 24$500
23. De 1" x 1", quilo, vinte quatro mil e quinhentos réis. . ..... 24$500
24. De 1 1/2" x 1", quilo, vinte quatro mil e quinhentos réis. ..... 24$500
25. De 1 1/2" x 1 1/2", quilo, vinte quatro mil e quinhentos réis..... 24$500
33. Acido muriático 22 BE, em vidros de litro, quatro mil e duzentos réis... 4$200
34. Água rás Pinheiro em caixas com duas latas de 18 litros cada, caixa, cento e sessenta e cinco mil e oitocentos réis. . ..... 165$800
35. Alcool 42°, litro, mil novecentos e cincoenta réis. . ..... 1$950

Alargadores cônicos de navalhas postiças, com porca de graduação:

45. Balfour, de 1/2", um, sessenta e três mil e quatrocentos réis. ..... 63$400
46. Idem de 17/32", um, sessenta e seis mil e quatrocentos réis. ..... 66$400
47. Idem de 9/16", um, sessenta e nove mil e duzentos réis. ..... 69$200
48. Idem de 19/32", um, setenta e dois mil e duzentos réis. ..... 72$200
49. Idem de 5/8", um, setenta e três mil e duzentos réis. . ..... 73$200
50. Idem de 21/32", um, setenta e quatro mil e duzentos réis..... 74$200
51. Idem de 11/16", um, setenta e seis mil réis. . ..... 76$000
52. Idem de 23/32", um, setenta e oito mil réis. . ..... 78$000
53. Idem de 3/4", um, oitenta mil réis..... 80$000
54. Idem de 25/32", um, oitenta e dois mil réis. . ..... 82$000
55. Idem de 13/16", um, oitenta e quatro mil réis. . ..... 84$000
56. Idem de 27/32", um, oitenta e nove mil e seiscentos réis. . ..... 89$600
57. Idem de 7/8", um, noventa e um mil e seiscentos réis. . ..... 91$600
58. Idem de 29/32", um, noventa e três mil e seiscentos réis. ..... 93$600
59. Idem de 15/16", um, noventa e cinco mil e seiscentos réis. ..... 95$600
60. Idem de 31/32", um, noventa e sete mil e seiscentos réis. ..... 97$600
61. Idem de 1", um, noventa e nove mil e seiscentos réis. . ..... 99$600
62. Idem, de 1 1/32", um, cento e um mil e seiscentos réis . . .. 101$600
63. Idem, de 1 1/16", um, cento e três mil e quatrocentos réis . . .. 103$400
64. Idem, de 1 3/32", um, cento e cinco mil e quatrocentos réis ..... 105$400
65. Idem, de 1 1/8", um, cento e sete mil e quatrocentos réis . . .. 107$400
66. Idem, de 1 5/32", um, cento e nove mil e quatrocentos réis ..... 109$400
67. Idem, de 1 3/16", um, cento e onze mil e quatrocentos réis ..... 111$400
68. Idem, de 1 7/32", um, cento e treze mil e quatrocentos réis . . .. 113$400
69. Idem, de 1 1/4", um, cento e quinze mil e quatrocentos réis ..... 115$400
72. Alicate de cabo isolado para 5.000 volts, de 6", um, quatro mil e seiscentos réis . . .. 4$600
73. Idem, de 8", um, cinco mil setecentos e oitenta réis . . .. 5$780
74. Alfabetos de aço e punção de 5 m/m, coleção, vinte e nove mil e oitocentos réis . . .. 29$800
75. Idem, de 10 m/m, coleção, cincoenta e seis mil e duzentos réis..... 56$200
76. Alumínio em barra para fundição, primeira fusão a 99 %, quilo, doze mil e quinhentos réis ..... 12$500
77. Amarelo cromo canário, em pacotes, quilo, três mil e oitocentos réis..... 3$800
78. Amianto em pó, quilo, mil cento e noventa réis . . .. 1$190
80. Amôlea em pedras, quilo, seis mil e quinhentos réis . . .. 6$500
82. Antimônio metálico, para fundição, quilo, sete mil e oitocentos réis..... 7$800
83. Arco de púa com catraca, um, dezesseis mil e quatrocentos réis..... 16$400
84. Arco para serrilha com graduação, 12", um, seis mil e quatrocentos réis.... 6$400
85. Aparelho para pintar, a ar comprimido, sistema revólver, completo, para toda classe de pintura, um, um conto cento e setenta e oito mil réis..... 1:178$000

Alternativamente oferecemos:

Revólver "Binke" para pintura, um, trezentos e noventa e oito mil réis.... 398$000
Vasilha para o mesmo, Binke, uma, setenta e dois mil réis..... 72$000
Mangueira para o revólver, dez metros, uma, sessenta mil réis..... 60$000
Filtro de ar com regulador de pressão, Wilbis, um, trezentos e oitenta mil réis . . .. 380$000

86. Arame de aço lieclatonado para molas, 5/32", oferecemos polido, Balfour, quilo, quinze mil e oitocentos réis.. 15$800
87. Arame "Color type", Wilson n. 9, azul, de 3/16", oferecemos Balfour, liso, polido, quilo, quinze mil e oitocentos réis . . .. 15$800

90, 92, 95 e 97, oferecemos:

Arame de aço polido Balfour, para molas, 1/8", quilo, quinze mil e oitocentos réis . . .. 15$800
101. Arame de cobre, 5/16", quilo, seis mil e oitocentos réis . . .. 6$800
102. Idem, de 1/4", quilo, seis mil e oitocentos réis . . .. 6$800
103. Idem, de 1 m/m, quilo, sete mil e seiscentos réis . . .. 7$600
104. Arame de latão de 1/16", quilo, oito mil e novecentos réis ..... 8$900
105. Idem, de 1/8", quilo, oito mil e oitocentos réis . . .. 8$800
106. Idem, de 3/16", quilo, oito mil e setecentos réis . . .. 8$700

07. Arame de ferro galvanizado n. 10, quilo, mil oitocentos e oitenta réis..... 1$880

08. Idem, n. 14, quilo, mil novecentos e sessenta réis . . .. 1$960

09. Idem, n. 16, quilo, mil novecentos e noventa réis . . .. 1$990

10. Idem, n. 20, quilo, dois mil trezentos e oitenta réis . . .. 2$380

12. Arruelas de borracha roliças p/vidros indicadores, 5/8", uma, trezentos e oitenta réis $380

13. Arruelas de ferro punçadas de 1 1/4", quilo, três mil quatrocentos e sessenta réis . . .. 3$460

14. Idem, de 1 1/2", quilo, três mil quatrocentos e sessenta réis..... 3$460

15. Idem, de 1 1/8", quilo, três mil quatrocentos e sessenta réis..... 3$460

16. Idem, de 1", quilo, três mil quinhentos e sessenta réis ..... 3$560

17. Idem, de 3/4", quilo, três mil quinhentos e sessenta réis ..... 3$560

18. Idem, de 5/8", quilo, três mil quinhentos e sessenta réis ..... 3$560

19. Idem, de 1/2", quilo, três mil quinhentos e sessenta réis ..... 3$560

20. Idem, de 5/16", quilo, três mil novecentos e oitenta réis ..... 3$980

21. Idem, de 3/8", quilo, três mil e setecentos réis . . .. 3$700

22. Idem, de 1/4", quilo, quatro mil e trezentos réis . . .. 4$300

23. Idem, de 7/8", quilo, três mil quatrocentos e sessenta réis..... 3$460

24. Aparelho para cortar vidro indicador, um, certo e oito mil réis..... 108$000

25. Aparelho elétrico para soldar, marca "Wilson", com capacidade para 200 amperes, com as respectivas ferramentas, oferecemos: "Material a importar", aparelho elétrico portátil "Asea", para soldagem elétrica, consistindo das seguintes máquinas com aparelhos e pertences, que se acham colocados sôbre um carro de ferro com 3 rodas, sendo a anterior girável: 1 dínamo de corrente contínua Asea, compound, com isolamento especialmente reforçado contra a humidade tropical, de construção robusta, de alta eficiência e possuindo os seguintes característicos: Tipo K 5, execução E., isto é, protegido contra gotejo dágua, tensão 35 volts, amperagem 170 amperes, serviço contínuo e 250 amperes serviço int., velocidade 1.425 r. p. m. O eixo desta máquina tem uma extremidade livre para a colocação de uma polia, que servirá para o acionamento por meio de correia, no caso de não se poder usar o motor elétrico mencionado em seguida (falta de corrente de alimentação, etc.) A máquina acima especificada está diretamente ligada por meio de uma flange, a: 1 motor trifásico Asea, de construção fechada e protegida do gotejo dágua, com anéis coletores dentro de uma caixa de ferro completamente fechada, com dispositivo para levantamento das escôvas, com eixo montado sôbre mancais de esferas SKF autocompensadores e com isolamento especialmente reforçado contra a humidade tropical, tendo os seguintes característicos tipo MK-15, capacitreqüência 50 ciclos, velocidade 1.425 r. p. m., rendimento a plena 85,5 %, a 3/4 — 86 %, a meia carga — 84 %. Acompanham o grupo os seguintes pertences: 1 aparelho de partida, a óleo, tipo RTCP., para saída do motor à plena carga, porém, não incluindo o óleo (cerca de 8,5 kgs.), 1 ventilador para o resfriamento do dínamo, do motor, das resistências e da bobina de reatância, 1 bobina de reatância, 1 caixa de manobra contendo: 1 resistência com controler de manobra, servindo para a graduação de intensidade da corrente de soldagem entre 35 e 250 amperes, com 20 pontos de contacto. No último contacto a resistência é curto-circuitada, mais 1 voltímetro encapsulado, com escala de 0 até 50 volts, mais 1 amperômetro encapsulado com escala de 25 até 500 amperes, mais 2 tomadas unipolares com pinos para a ligação dos cabos. Todas as ligações dos aparelhos e instrumentos acima mencionados, mais os seguintes pertences: 2 x 5 metros de cabo de soldagem tipo RVV, com uma secção 50 m/m,2, servindo para a ligação aos pinos especificados atraz, mais uma porta electrodos, mais uma máscara de proteção com suporte para os vidros, mais dois vidros verde-escuros, mais 6 vidros comuns, mais 1 par de luvas próprias para soldagem. O pêso líquido do conjunto completo cerca de 700 quilos — Preço do conjunto completo acima especificado, com todos os pertences, não incluídos os direitos aduaneiros e taxa de expediente, de acôrdo com a condição 12ª (décima segunda), dos editais de concorrência, doze contos oitocentos e cincoenta mil réis ..... 12:850$000

126. Aparelho telegráfico "Morse" com relais sistema corrente de repouso Siemens, um, quatro contos oitocentos e vinte mil réis . . .. 4:820$000

127. Azul ultramar RU legítimo, em pacotes, quilo, dez mil e quatrocentos réis.. 10$400

128. Alvaiade de zinco "Vile-montagne", quilo, dois mil seiscentos e trinta réis.... 2$630

129. Ancorotes de 25 litros, para água, um, dezessete mil e oitocentos réis.... 17$800

130. Acido sulfúrico desnitrado para acumulador, 65/66 BE, quilo, três mil e cem réis . . .. 3$100

131. Assentos de madeira para cadeiras, um, mil trezentos e sessenta réis..... 1$360

132. Alvaiade de chumbo, quilo, três mil novecentos e sessenta réis..... 3$960

133. Arruelas de borracha para filtros Pasteur, uma, seiscentos e sessenta réis. $660

134. Amônea em líquido a 26°, vidros de litro, litro, quatro mil e novecentos réis.. 4$900

135. Aço ondulado em chapas de 1/32", quilo, três mil tresentos e oitenta réis.... 3$380

137. Barro refratário, quilo, seiscentos e setenta e cinco réis $675

138. Barbante em rôlos de 0,250 quilo, quilo, onze mil e quatrocentos réis ..... 11$400

139. Betumadeiras de aço 2 1/2" largura, uma, três mil e cem réis . . .. 3$100

140. Borracha em lençol entremeada de lona, de 1/16", quilo, nove mil e oitocentos réis . . .. 9$800

141. Idem de 1/8", quilo, oito mil e oitocentos réis . . .. 8$800

142. Bocais americanos com chave, para lampada elétrica, um, dois mil e tresentos e vinte réis . ..... 2$320

143. Bronze branco endurecido, "Railway Stone" qualidade A, quilo, dezenove mil e seiscentos réis . . .. 19$600

144. Bréu em pedras de 1ª qualidade, quilo, mil quinhentos e oitenta réis..... 1$580

146. Brocas para máquina de furar madeira, espiga pararela, dois veios, de 1/4", uma, quatro mil e quatrocentos réis 4$400

147. Idem de 5/16", uma, quatro mil e oitocentos réis . . .. 4$800

148. Idem de 3/8", uma, cinco mil e duzentos réis . . . . 5$200

149. Idem de 7/16", uma, cinco mil e seiscentos réis . . .. 5$600

150. Idem de 5/8", uma, seis mil e oitocentos réis . . . . 6$800
151. Idem de 3/4", uma, sete mil e oitocentos réis . . .. 7$800
152. Brocas americanas, espiga paralela, para alta velocidade, "Jonas & Colver", "Balfour", ou R. Stock, de 1/16", uma, mil cento e oitenta réis ..... 1$180
153. Idem de 3/32", uma, mil duzentos e vinte réis . . . . 1$200
154. Idem de 1/8", uma, mil tresentos e quarenta réis . . .. 1$340
155. Idem de 9/64", uma, mil e quinhentos réis 1$500
156. Idem de 5/32", uma, mil e seiscentos réis 1$600
157. Idem de 11/64", uma, mil e setecentos réis 1$700
158. Idem de 3/16", uma, mil e oitocentos réis 1$800
159. Idem de 13/64", uma, dois mil e vinte réis 2$020
160. Idem de 7/32", uma, dois mil duzentos e quarenta réis . . .. 2$240
161. Idem de 15/64", uma, dois mil quatrocentos e quarenta réis ..... 2$440
162. Idem de 1/4", uma, dois mil e seiscentos réis . . .. 2$600
163. Idem de 17/64, uma, dois mil oitocentos e setenta réis . ..... 2$870
164. Idem de 9/32", uma, dois mil novecentos e cinqüenta réis . ..... 2$950
165. Idem de 5/16", uma, três mil duzentos e trinta réis . . .. 3$230
166. Idem de 11/32", uma, três mil oitocentos e sessenta réis ..... 3$860
167. Idem de 3/8", uma, quatro mil seiscentos e vinte réis . ..... 4$620
168. Idem de 1/2", uma, oito mil seiscentos e oitenta réis . ..... 8$680
169. Idem de 13/32", uma, seis mil e setecentos réis . . .. 6$700
170. Idem de 7/16", uma, sete mil e seiscentos réis . . . . 7$600
171. Idem de 15/32", uma, sete mil e novecentos réis . . .. 7$900
172. Idem de 17/32", uma, nove mil e oitocentos réis . . .. 9$800
173. Idem de 9/16", uma, dez mil e oitocentos réis . . .. 10$800
174. Idem de 19/32", uma, doze mil e oitocentos réis . . .. 12$800
175. Brocas americanas espiga comica, Morge, Jonas & Colver, Balfour ou R. Stock, de 5/8", uma, dezoito mil e novecentos réis . . .. 18$900
176. Idem de 21/32", uma, vinte mil e cem réis 20$100
177. Idem de 11/16", uma, vinte mil e oitocentos réis . ..... 20$800
178. Idem de 23/32", uma, vinte e dois mil e oitocentos réis . ..... 22$800
179. Idem de 3/4", uma, vinte e três mil e quatrocentos réis . . .. 23$400
180. Idem de 25/32", uma, vinte e três mil e oitocentos réis . ..... 23$800
181. Idem de 3/16", uma, vinte e cinco mil e quatrocentos réis . . .. 25$400
182. Idem de 27/32", uma, vinte e seis mil e seiscentos réis . ..... 26$600
183. Idem de 7/8", uma, vinte e oito mil e seiscentos réis . . .. 28$600
184. Idem de 29/32", uma, trinta e dois mil e quinhentos réis . . .. 32$500
185. Idem de 15/16", uma, trinta e cinco mil e cem réis . . .. 35$100
186. Idem de 31/32", uma, trinta e sete mil e duzentos réis . ..... 37$200
187. Idem de 1", uma, trinta e oito mil e oitocentos réis . . .. 38$800
188. Idem de 1 3/8", uma, oitenta e nove mil e oitocentos réis . ..... 89$800
189. Idem de 1 1/32", uma, quarenta e três mil e novecentos réis . ..... 43$900
190. Idem de 1 1/16", uma, quarenta e seis mil e oitocentos réis ..... 46$800
191. Idem de 1/32", uma, sessenta e cinco mil e duzentos réis . ..... 65$200
192. Idem de 1 1/8", uma, cinqüenta e três mil e tresentos réis . ..... 53$300
193. Idem de 1 5/32", uma, sessenta e oito mil e quinhentos réis . ..... 68$500
194. Idem de 1 3/16", uma, cinqüenta e oito mil e quinhentos réis . ..... 58$500
195. Idem de 1 7/32", uma, setenta e sete mil e seiscentos réis ..... 77$600
196. Idem de 1 1/4", uma, sessenta e sete mil e seiscentos réis . . .. 67$600
197. Idem de 1 9/32", uma, noventa e três mil e seiscentos réis . ..... 93$600
198. Idem de 1 5/16", uma, oitenta e dois mil e seiscentos réis . ..... 82$600
199. Idem de 1 7/16", uma, noventa e oito mil e oitocentos réis . . .. 98$800
200. Idem de 1 1/2", uma, cento e doze mil e oitocentos réis . . .. 112$800
201. Idem de 1 9/16", uma, cento e vinte e três mil e novecentos réis..... 123$900
202. Idem de 1 5/8", uma, cento e trinta e oito mil réis . . .. 138$000
203. Idem de 1 11/16", uma, cento e quarenta e dois mil e oitocentos réis..... 142$800
204. Idem de 1 3/4", uma, cento e quarenta e nove mil e tresentos réis ..... 149$300
205. Idem de 1 13/16", uma, cento e cinqüenta e nove mil novecentos réis ..... 159$900
206. Idem de 1 7/8", uma, cento e sessenta e nove mil e oitocentos réis ..... 169$900
207. Idem de 1 15/16", uma, cento e oitenta e quatro mil e duzentos réis ..... 184$200
208. Idem de 2", uma, duzentos e nove mil e cem réis . . .. 209$100
209. Idem de 2 1/8", uma, duzentos e sessenta e oito mil e duzentos réis..... 268$200
210. Idem de 2 1/4", uma, tresentos e doze mil réis . . .. 312$000
211. Broca para catraca pé quadrado 7/8", uma, quinze mil e seiscentos réis... 15$600
212. Bucha encaixe conico, Morse, para brocas americanas de 1/4", uma, oito mil e seiscentos réis . ..... 8$600
213. Idem de 5/8", uma, dez mil e duzentos réis . . .. 10$200
214. Idem de 11/16", uma, doze mil e duzentos réis . . .. 12$200
215. Idem de 1", uma, dezoito mil e oitocentos réis . . .. 18$800
216. Idem de 1 1/4", uma, dezenove mil e seiscentos réis . . .. 19$600
217. Brocha francêsa de cabelo, VP Corôa ou Elefante, n. 16, uma, dezoito mil e seiscentos réis . . .. 18$600
218. Borboletas para caixilho, uma, duzentos e quarenta e nove réis $249
219. Baldes de zinco reforçados 14", um, seis mil e cem réis . ..... 6$100
220. Bandeiras nacionais de quatro panos, uma, cento e trinta e sete mil e seiscentos réis . . .. 137$600
221. Idem de seis panos, uma, duzentos e quarenta e dois mil réis ..... 242$000
222. Bigornas de aço forjado de 100 quilos, quilo, três mil novecentos e vinte réis 3$920
223. Idem de cento e cinqüenta quilos, quilo, três mil oitocentos e sessenta réis... 3$860
224. Idem de duzentos quilos, quilo, três mil oitocentos e dez réis . ..... 3$810
225. Bocais com chave bakelite para luz, um, dois mil quatrocentos e oitenta réis. 2$480
227. Balas de chumbo para carabinas "Winchester", calibre 44, caixa, vinte e três mil e quinhentos réis ..... 23$500
228. Balança "Poley" para 1.000 quilos, uma, três contos quatrocentos e vinte mil réis . . .. 3:420$000
229. Bomba medidora de óleo para auto, 1 litro, adaptaveis a tambores de ferro, uma, cento e quarenta e cinco mil e duzentos réis . ..... 145$200
230. Bomba para óleo de transmissão adaptavel a tambores de ferro, com tubo de borracha e bico, uma, tresentos e oitenta e seis mil réis ..... 386$000
Alternativamente oferecemos: bomba para óleo de transmissão, adaptavel a tambores de ferro, sem tubo de borracha, uma, cento e noventa e oito mil réis . ..... 198$000

3. Carvão coque inglês, tipo grosso para fundição, tonelada, duzentos e oitenta e oito mil réis ..... 288$000
4. Carvão virgem para forja, tonelada, duzentos e quarenta e oito mil e oito réis ..... 248$000
5. Cadinhos Salamandra para 120 quilos, um, duzentos e quarenta e oito mil réis ..... 248$000
6. Cano de ferro galvanizado, de 1/2", metro, dois mil oitocentos e sessenta réis ..... 2$860
7. Idem de 1", metro, quatro mil novecentos e noventa réis ..... 4$990
8. Idem de 3/4", metro, três mil setecentos e oitenta réis ..... 3$780
9. Idem de 1/4", metro, dois mil quinhentos e setenta réis ..... 2$570
0. Idem de 3/8", metro, dois mil seiscentos e quarenta réis ..... 2$640
1. Idem de 2", metro, treze mil e novecentos réis ..... 13$900
2. Idem de 3", metro, vinte e dois mil e oitocentos réis ..... 22$800
3. Idem de 3 1/2", metro, trinta e três mil réis ..... 33$000
4. Cano de ferro preto de 3/8", metro, dois mil oitocentos e oitenta réis..... 2$880
5. Idem de 1/2", metro, dois mil oitocentos e oitenta réis ..... 2$880
6. Idem de 3/4", metro, três mil setecentos e vinte réis ..... 3$720
7. Idem de 1", metro, cinco mil quinhentos e vinte réis ..... 5$520
8. Idem de 1 1/4", metro, oito mil e duzentos réis ..... 8$200
1. Cabo de aço de 1/4", quilo, oito mil e setecentos réis ..... 8$700
5. Camurça em peles de 0,60 metro, pele, dezoito mil e trezentos réis..... 18$300
4. Carbureto de cálcio, 7-15, quilo, mil oitocentos e vinte réis..... 1$820
5. Cera virgem, quilo, sete mil e quinhentos réis ..... 7$500
7. Chave de aço forjado, 2 bocas, de 5/8" x x 1/2", uma, oito mil e duzentos réis ..... 8$200
8. Idem de 3/8" x 1/4", uma, quatro mil e oitocentos réis ..... 4$800
9. Idem de 1 1/8" x 1", uma, vinte e quatro mil e oitocentos réis..... 24$800
0. Idem de 1 1/2" x 1 1/4", uma, vinte e nove mil e seiscentos réis..... 29$600
1. Idem de 2" x 2 1/2", uma, quarenta e nove mil e oitocentos réis..... 49$800
2. Idem de 1 1/8" x 1 1/4", uma, trinta e dois mil e duzentos réis..... 32$200
3. Idem de 1 1/2" x 1 3/4", uma, quarenta e quatro mil e oitocentos réis..... 44$800
4. Chave inglesa, bico de papagaio, "Strongjaw" ou "Cliburn", 6", uma, oito mil e seiscentos réis ..... 8$600
5. Idem de 10", uma, doze mil e oitocentos réis ..... 12$800
6. Idem de 14", uma, quinze mil e oitocentos réis ..... 15$800
7. Idem de 20", uma, trinta e cinco mil e duzentos réis ..... 35$200
8. Idem de 22", uma, quarenta e oito mil réis ..... 48$000
9. Idem de 24", uma, quarenta e nove mil e seiscentos réis ..... 49$600
30. Corta canos até 2 1/2", um, setenta e dois mil réis ..... 72$000
31. Chave de corrente, 24" de comprimento, uma, quarenta e dois mil e quatrocentos réis ..... 42$400
32. Idem de 30", uma, cinqüenta e oito mil e duzentos réis ..... 58$200
33. Cobre em barra, para fundição, a 99 %, quilo, dois mil oitocentos e noventa réis ..... 2$890
34. Chumbo em lençol, de 1/16", quilo, dois mil novecentos e oitenta réis..... 2$980
35. Carbo-lastic, quilo, cinco mil seiscentos e oitenta réis ..... 5$680

288. Corda manilha, de 1/2", quilo, quatro mil seiscentos e vinte réis..... 4$620
289. Idem de 3/4", quilo, quatro mil e seiscentos réis ..... 4$600
290. Idem de 1", quilo, quatro mil e seiscentos réis ..... 4$600
291. Chave grifo, "Record", de 10", uma, vinte e dois mil e quatrocentos réis..... 22$400
292. Idem de 12", uma, vinte e nove mil e duzentos réis ..... 29$200
293. Idem de 16", uma, trinta e oito mil e trezentos réis ..... 38$300
294. Idem de 18", uma, quarenta e quatro mil e oitocentos réis ..... 44$800
299. Cotovelos de ferro galvanizado, para canos de 3/8", um, oitocentos e quarenta réis $840
300. Idem de 1/2", um, mil e vinte réis..... 1$020
301. Idem de 3/4", um, mil quinhentos e dez réis ..... 1$510
302. Idem de 1", um, mil novecentos e noventa réis ..... 1$990
304. Idem de 1 1/4", um, dois mil novecentos e noventa réis ..... 2$990
305. Idem de 1/4", um, setecentos e cinqüenta réis $750
306. Cotovelos de ferro preto, de 3/4", um, mil oitocentos e oitenta réis..... 1$880
307. Idem de 1", um, dois mil quinhentos e vinte réis ..... 2$520
308. Idem de 1 1/4", um, três mil oitocentos e oitenta réis ..... 3$880
309. Curva de ferro galvanizado, para cano de 1/4", uma, mil e cem réis..... 1$100
310. Curva de ferro galvanizado para cano, de 1/2", uma, mil oitocentos e sessenta réis ..... 1$860
311. Idem de 3/8", uma, mil quatrocentos e oitenta réis ..... 1$480
312. Idem de 3/4", uma, dois mil quatrocentos e oitenta réis..... 2$480
313. Idem de 1", uma, três mil e quinhentos réis ..... 3$500
314. Idem de 3 1/2", uma, cinqüenta e oito mil e seiscentos réis ..... 58$600
315. Curvas de ferro preto, de 3/4", uma, três mil e quatrocentos réis..... 3$400
316. Idem de 1", uma, quatro mil novecentos e oitenta réis ..... 4$980
317. Idem de 1 1/4", uma, seis mil e oitocentos réis ..... 6$800
318. Cola da Baía, de 1ª qualidade, quilo, dois mil setecentos e oitenta réis..... 2$780
319. Cimento nacional, "Perús", em sacos de 42 1/2 quilos, sacos de cinco fôlhas, um, treze mil e oitocentos réis..... 13$800
322. Cobre em chapas de 1/16", 1,00 x 2,00 metros, quilo, sete mil e seiscentos réis ..... 7$600
324. Idem de 1/32, de 1,00 x 2,00 metros, quilo, sete mil e seiscentos réis..... 7$600
325. Idem de 1 m/m, quilo, sete mil e seiscentos réis ..... 7$600
326. Cobre redondo, de 1/4", quilo, sete mil e cem réis ..... 7$100
327. Idem de 3/8", quilo, seis mil novecentos e noventa réis ..... 6$990
328. Idem de 5/16", quilo, seis mil e oitocentos réis ..... 6$800
329. Idem de 1/2, quilo, seis mil e oitocentos réis ..... 6$800
336. Correia de lona, Goodyear ou Dursflex, de 1 1/2" x 3 dobras, metro, cinco mil e trezentos réis ..... 5$300
337. Idem de 2" x 3 dobras, metro, seis mil e quatrocentos réis ..... 6$400
338. Idem de 2 1/2" x 4 dobras, metro, dez mil e duzentos réis..... 10$200
339. Idem de 3" x 4 dobras, metro, doze mil e oitocentos réis ..... 12$800
340. Idem de 4" x 5 dobras, metro, vinte e cinco mil e trezentos réis..... 25$300
341. Idem de 3 1/2" x 5 dobras, metro, vinte mil e oitocentos réis..... 20$800

342. Idem de 5" x 5 dobras, metro, vinte e oito mil e duzentos réis..... 28$200
343. Idem de 6" x 5 dobras, metro, trinta e dois mil e duzentos réis..... 32$200
344. Idem de 8" x 5 dobras, metro, quarenta mil e seiscentos réis..... 40$600
345. Corrente de ferro, de 3/8", quilo, dois mil quatrocentos e sessenta réis.... 2$460
346. Idem de 1/2", quilo, dois mil novecentos e oitenta réis ..... 2$980
347. Idem de 1 1/8", quilo, três mil duzentos e noventa réis ..... 3$290
348. Corrente de ferro de 3/16", para suporte, quilo, três mil cento e noventa réis.. 3$190
350. Corrente de latão estampado, metro, mil oitocentos e vinte réis..... 1$820
351. Cruzvaldina em latas de litro, lata, três mil duzentos e vinte réis..... 3$220
352. Cadeados "Yale", de 2", um, dezesseis mil e oitocentos réis ..... 16$800
353. Congoleum, tapete, de 18" de largura, metro, nove mil e seiscentos réis..... 9$600
354. Cremones reforçados para portas e janelas, uma, seis mil e oitocentos réis.. 6$800
355. Cabos para pás, um, dois mil e novecentos réis ..... 2$900
356. Chave de fenda, reforçada, de 6", uma, mil e oitocentos réis..... 1$800
357. Idem de 8", uma, dois mil e setecentos réis ..... 2$700
358. Comutadores de 1 polo, para telégrafo, "Siemens", um, quatro mil e novecentos réis ..... 4$900
359. Idem de 2 polos, um, seis mil e oitocentos réis ..... 6$800
360. Chumbo para lacrar vagão, conforme modêlo, quilo, três mil cento e quarenta réis ..... 3$140
361. Curvas de 4", uma, quatro mil e duzentos réis ..... 4$200
362. Chaves bifásicas, com babse fuzível, uma, seis mil e quinhentos réis..... 6$500
363. Idem trifásicas, uma, nove mil e quatrocentos réis ..... 9$400
364. Colhéres para pedreiro, uma, seis mil e duzentos réis ..... 6$200
365. Chumbo em barra, quilo, mil quatrocentos e sessenta réis..... 1$460
366. Carabinas "Winchester", de 12 tiros, calibre 44, uma, quatrocentos e sessenta e mil réis..... 468$000
367. Camisas para lampeão, "Petromax", de 200 velas, uma, dois mil oitocentos e oitenta réis ..... 2$880
368. Camisas para lampeão, "Petromax", 300 velas, uma, três mil cento e sessenta réis ..... 3$160
369. Cano de latão, de 1/4", quilo, treze mil e quatrocentos réis ..... 13$400
370. Idem de 1/2", quilo, doze mil e quatrocentos réis ..... 12$400
371. Idem de 5/8", quilo, doze mil e quatrocentos réis ..... 12$400
372. Idem de 3/4", quilo, doze mil e quatrocentos réis ..... 12$400
373. Idem de 1", quilo, doze mil e quatrocentos réis ..... 12$400
374. Cloridrato de amoníaco, em pó, quilo, quatro mil e oitocentos réis..... 4$800
376. Caol em latas de 1/8", lata, mil trezentos e trinta réis ..... 1$330
379. Carrinho para descarga, um, cento e dezoito mil réis ..... 118$000
380. Cadeados para vagão, um só sistema de fêcho, um, dezenove mil e seiscentos réis ..... 19$600
381. Cofres de ferro, de 0,60, tipo C Minerva, com as seguintes medidas internas: altura 0,51 mt., largura 0,44 mt., e fundo 0,39 mt., um, um conto cento e setenta e oito mil réis..... 1:178$000
388. Dobradiças vai-vem, niqueladas, de 3 1/2", uma, doze mil e seiscentos réis..... 12$600
389. Idem de 2 1/2", uma, nove mil e oitocentos réis ..... 9$800
390. Idem de 3", uma, onze mil e duzentos réis ..... 11$200
391. Dobradiças de latão de 1", uma, seiscentos e oitenta réis..... $680
392. Idem de 2", uma, mil quinhentos e sessenta réis ..... 1$560
393. Idem de 2 1/2", uma, mil e setecentos e sessenta réis ..... 1$760
394. Idem de 3", uma, mil oitocentos e noventa réis ..... 1$890
396. Dativadores de ferro para bilhetes, um, seiscentos e trinta e seis mil réis.... 636$000
396 A. Dinamite Nobel, quilo, dezoito mil e seiscentos réis ..... 18$600
397. Estopa de algodão, branca, de 1ª qualidade, quilo, dois mil trezentos e noventa réis ..... 2$390
398. Estopa de algodão, mesclada, de 1ª qualidade, quilo, dois mil cento e trinta réis ..... 2$130
399. Estopa de lã, de côr, quilo, três mil oitocentos e sessenta réis..... 3$860
400. Estinho Carneiro, em vêrgas, quilo, vinte e dois mil e oitocentos réis..... 22$800
401. Espanadores de cabelo, de 12", um, seis mil e trezentos réis..... 6$300
402. Escôvas para lavar soalho, uma, mil setecentos e vinte réis..... 1$720
403. Enxadas Bugre ou Jacaré, de 3 1/2 libras, estreitas, uma, cinco mil e setecentos réis ..... 5$700
404. Enxadões Bugre ou Jacaré, de 3 libras, estreitos, um, quatro mil seiscentos e oitenta réis ..... 4$680
405. Espopim, rôlo, dois mil e cem réis..... 2$100
406. Escôva de aço para limas, uma, três mil e trezentos réis ..... 3$300
407. Escôva de aço para pintura, uma, oito mil e setecentos réis..... 8$700
408. Escôva de aço para tubo de caleira, de 1 3/4", uma, cinco mil e novecentos réis ..... 5$900
409. Idem de 2", uma, seis mil e trezentos réis ..... 6$300
410. Idem de 2 1/2", uma, sete mil e duzentos réis ..... 7$200
411. Esmeril em pó, n. 0, quilo, doze mil e seiscentos réis ..... 12$600
412. Idem n. 00, quilo, doze mil e seiscentos réis ..... 12$600
413. Extrato de nogueira, em pó, quilo, nove mil e seiscentos réis..... 9$600
414. Espelho de cristal, biseauté, de 0,60 x x 0,40, quadrangulares, um, cinqüenta e seis mil e oitocentos réis..... 56$800
415. Idem de 0,60 x 0,40, ovais, um, cinqüenta e oito mil e oitocentos réis..... 58$800
416. Idem de 0,50 x 0,30, ovais, um, trinta e três mil e oitocentos réis..... 33$800
425. Esmalte preto endurecido, Willey, para locomotivas, galão, cento e trinta e dois mil réis ..... 132$000
Esmalte preto, de "Willey, para locomotivas, galão, sessenta e quatro mil e seiscentos réis ..... 64$600
426. Esmalte amarelo cromo, endurecido, de "Willey", galão, cento e vinte e três mil réis ..... 123$000
Esmalte amarelo cromo, de "Willey", galão, oitenta e nove mil e duzentos réis ..... 89$200
427. Esmalte branco cromo, de "Willey", galão, noventa e cinco mil e seiscentos réis ..... 95$600
428. Ferro guza para fundição, macio, tonelada, quatrocentos e dezoito mil réis.. 418$000
429. Idem extra, tonelada, quatrocentos e trinta e seis mil réis..... 436$000
430. Idem fosforoso especial, tonelada, quatrocentos e cinqüenta e seis mil réis 456$000
451. Ferro redondo de 1/4", quilo, mil duzentos e cinqüenta réis..... 1$250
452. Idem de 3/8", quilo, mil duzentos e dezoito réis ..... 1$211
453. Idem de 7/8", quilo, mil cento e sessenta e oito réis ..... 1$168

54. Idem de 5/8", quilo, mil cento e sessenta e oito réis ..... 1$168
55. Idem de 3/4", quilo, mil cento e sessenta e oito réis ..... 1$168
56. Idem de 1/2", quilo, mil cento e sessenta e oito réis ..... 1$168
57. Idem de 7/16", quilo, mil duzentos e cinqüenta réis ..... 1$250
58. Idem de 1", quilo, mil cento e sessenta e oito réis ..... 1$168
59. Idem de 1 1/8", quilo, mil cento e noventa e oito réis..... 1$198
60. Idem de 1 1/4", quilo, mil cenot e noventa e oito réis..... 1$198
61. Idem de 1 3/8", quilo, mil cento e noventa e oito réis..... 1$198
62. Idem de 1 3/4", quilo, mil cento e noventa e oito réis..... 1$198
63. Idem de 1 1/2", quilo, mil cento e noventa e oito réis..... 1$198
64. Idem de 2", quilo, mil cento e noventa e oito réis ..... 1$198
65. Idem de 2 1/4", quilo, mil cento e noventa e oito réis..... 1$198
66. Idem de 2 1/2", quilo, mil cento e noventa e oito réis..... 1$198
67. Idem de 2 3/4" quilo, mil cento e noventa e oito réis..... 1$198
68. Idem de 3", quilo, mil quinhentos e quarenta e oito réis..... 1$548
69. Idem de 3 1/4", quilo, mil quinhentos e quarenta e oito réis..... 1$548
70. Idem de 3 1/2", quilo, mil quinhentos e quarenta e oito réis..... 1$548
71. Idem de 3 3/4", quilo mil quinhentos e quarenta e oito réis..... 1$548
72. Idem de 4", quilo, mil quinhentos e quarenta e oito réis..... 1$548
88. Ferro chato, de 2" x 5/8", quilo, mil cento e noventa e oito réis..... 1$198
89. Idem de 2" x 1/2", quilo, mil cento e noventa e oito réis..... 1$198
90. Idem de 1 3/4" x 1/2", quilo, mil cento e noventa e oito réis..... 1$198
91. Idem de 1 1/2" x 1/2", quilo, mil cento e noventa e oito réis..... 1$198
92. Idem de 1 1/2" x 1/4", quilo, mil cento e noventa e oito réis..... 1$198
93. Idem de 1" x 1/4", quilo, mil cento e noventa e oito réis..... 1$198
94. Idem de 3" x 1/2", quilo, mil cento e noventa e oito réis..... 1$198
95. Idem de 2 1/2" x 3/8", quilo, mil cento e noventa e oito réis..... 1$198
96. Idem de 3/4" x 3/16", quilo, mil duzentos e oitenta réis..... 1$280
98. Ferro quadrado de 1 1/2", quilo, mil cento e noventa e oito réis..... 1$198
99. Idem de 2", quilo, mil cento e noventa e oito réis ..... 1$198
100. Idem de 2 1/2", quilo, mil cento e noventa e oito réis..... 1$198
101. Idem de 4", quilo, mil quinhentos e quarenta e oito réis..... 1$548
102. Fileli para bandeiras, branco, verde e vermelho, metro, sete mil oitocentos e cinqüenta réis ..... 7$850
103. Fio de cobre com isolamento de borracha, n. 14, quilo, sete mil oitocentos réis ..... 7$800
104. Idem n. 16, quilo, nove mil e oitocentos réis ..... 9$800
105. Idem n. 18, quilo, dez mil e oitocentos réis ..... 10$800
106. Fio flexível para instalação elétrica, duplo, n. 14, metro, setecentos e quarenta réis $740
107. Idem n. 18, metro, trezentos e setenta e cinco réis $375
108. Fio de cobre nú, n. 11, quilo, seis mil quatrocentos e oitenta réis..... 6$480
109. Idem, n. 14, quilo, seis mil quatrocentos e oitenta réis ..... 6$480
110. Fio magneto com isolamento de algodão, n. 11, quilo, onze mil oitocentos e quarenta réis ..... 11$840
O mesmo, por metro, quatrocentos e trinta e oito réis..... $438
511. Fio magneto, com isolamento de seda, n. 18, quilo, quarenta e nove mil e seiscentos réis ..... 49$600
O mesmo, por metro, trezentos e cinqüenta e cinco réis..... $355
512. Fio magneto com isolamento de seda, n. 19, quilo, cinqüenta e três mil e trezentos réis ..... 53$300
O mesmo, por metro, trezentos e dezenove réis $319
513. Fio magneto com isolamento de seda, n. 23, quilo, quarenta e nove mil e quatrocentos réis ..... 49$400
513. Fio magneto com isolamento de seda, por metro, n. 23, metro, cento e quinze réis $115
514. Fôlha de Flandres XX, cunhete, cento e quarenta e cinco mil e oitocentos réis ..... 145$800
515. Idem, XXX, cunhete, cento e sessenta e oito mil réis..... 168$000
516. Fechadura de latão para carros, de 0,10x x0,12, uma, setenta e nove mil e oitocentos réis ..... 79$800
517. Fechadura de latão para carros, com trinco interno, de 0,10 x 0,12, uma, oitenta e nove mil e seiscentos réis.. 89$600
520. Fechadura de latão para gavetas, uma, cinco mil e trezentos réis..... 5$300
521. Fechaduras de f[illegible] com trinco para portas, um[illegible] [illegible]orze mil e duzentos réis ..... 14$200
522. Ferrolhos para portas, fio redondo, um, mil e cem réis..... 1$100
523. Fita isolante preta, de 6", disco, seis mil e duzentos réis ..... 6$200
524. Fusíveis para instalação elétrica para 220 volts, em porcelana, dois polos, caixa, dois mil trezentos e sessenta réis ..... 2$360
525. Fusíveis de rosca renováveis, 20 ampêres, um, oitocentos e oitenta réis $880
526. Fibra vegetal em placa de 1" de espessura, quilo, vinte e dois mil e quatrocentos réis ..... 22$400
527. Fibra para breques de automóveis, de 3" x 1/4", metro, vinte e um mil e seiscentos réis ..... 21$600
528. Fio de algodão em novelos, de 0,250 quilo, quilo, nove mil e oitocentos réis 9$800
529. Formicida Capanema em latas de 1 garrafa, lata, três mil novecentos e vinte réis ..... 3$920
530. Farinha de trigo em sacos de 44 quilos, saco, quarenta e três mil e oitocentos réis ..... 43$800
531. Formões de 1", um, três mil e quinhentos réis ..... 3$500
540. Fio para bobina com isolamento de seda, n. 23, quilo, quarenta e nove mil e quatrocentos réis ..... 49$400
542. Ferro para púa Irving, de 3/16", um, dois mil novecentos e oitenta réis.. 2$980
541. Fio para bobina com isolamento de seda, n. 26, quilo, cinqüenta e seis mil e duzentos réis ..... 56$200
543. Ferro para púa Irwing, de 3/8", um, três e oitenta réis..... 3$080
544. Idem, de 1/4", um, dois mil novecentos e setenta réis ..... 2$970
545. Idem, de 5/16", um, dois mil novecentos e setenta réis ..... 2$970
546. Idem, de 1/2", um, três mil novecentos novecentos e sessenta réis..... 3$960
547. Idem, de 5/8", um, quatro mil novecentos e vinte réis..... 4$920
548. Idem, de 3/4", um, cinco mil novecentos e quarenta réis..... 5$940
549. Idem, de 7/8", um, sete mil trezentos e vinte réis ..... 7$320
550. Idem, de 7/16", um, três mil quatrocentos e noventa réis..... 3$490

551. Idem, de 1", um, oito mil e trezentos réis 8$300
552. Fio de cobre bi-polar com capa de chumbo, n. 14, quilo, seis mil e trezentos réis ..... 6$300
553. Idem, n. 16, quilo, seis mil réis..... 6$000
554. Idem, n. 18, quilo, seis mil réis..... 6$000
555. Gesso cré de 1ª qualidade, quilo, mil e trinta réis ..... 1$030
556. Grampos para correias, Jackson, n. 1 L, um, mil seiscentos e cinqüenta réis 1$650
557. Idem, n. 3 S, um, dois mil e seiscentos réis ..... 2$600
558. Idem, n. 3 L, um, três mil e duzentos réis ..... 3$200
559. Idem, n. 4 S, um, três mil e oitocentos réis ..... 3$800
560. Idem, n. 4 L, um, quatro mil e cem réis ..... 4$100
561. Grampos para correias, Jacaré, n. 15, marca F, um, setecentos e cinqüenta réis $750
562. Idem, n. 27, um, novecentos e setenta réis $970
563. Idem, n. 35, um, mil e cem réis..... 1$100
564. Idem, n. 45, um, mil novecentos e oitenta réis ..... 1$980
565. Gís em pedras quilo, mil e oitocentos réis ..... 1$800
566. Gomalaca amarela, de 1ª qualidade, quilo, onze mil e oitocentos réis.... 11$800
567. Grafite brilhante para fundição, quilo, três mil trezentos e vinte réis..... 3$320
568. Graxa Texaco "Red-cup", quilo, três mil qquatrocentos e sessenta réis..... 3$460
569. Graxa Texas especial para rolamentos, oferecemos "Marfak Grease", n. 1, quilo, três mil duzentos e sessenta réis ..... 3$260
e, Vegs Axle Grease, ambas da Companhia Texas, esta última ao preço de dois mil duzentos e noventa réis por quilo ..... 2$290
570. Graxa amarela do Rio Grande, em bexigas, quilo, mil setecentos e oitenta réis.. 1$780
572. Gaxeta asbestos em corda, de 3/8", quilo, dezessete mil e duzentos réis..... 17$200
573. Idem, de 5/8", quilo, dezessete mil e duzentos réis ..... 17$200
574. Gaxeta asbestos grafitada, de 7/8", quilo, trinta e nove mil e duzentos réis... 39$200
575. Granito artificial para cantinas, metro quadrado, setenta e dois mil réis... 72$000
576. Gazolina em tambores, de 200 litros, tambor, trezentos e cinqüenta e três mil réis ..... 353$000
577. Gamá arábica, em pedras, quilo, cinco mil cento e noventa réis..... 5$190
578. Graxa LB 3, para copos de braçagem, quilo, quatro mil quatrocentos e sessenta réis ..... 4$460
Alternativamente oferecemos: Vega Alxe Grease, da Te Texas Co., quilo, dois mil duzentos e noventa réis..... 2$290
579. Galvanômetro Siemens, um, quinhentos e oitenta e seis mil réis..... 586$000
580. Interruptores rotativos niquelados, de 1 polo, um, dois mil e setecentos réis.. 2$700
581. Isoladores de louça, de 5", com aste curva de 5/8", um, dois mil e novecentos réis ..... 2$900
582. Isoladores de louça de 5", com aste reta, de 5/8", um, três mil e cem réis.... 3$100
583. Induro Aluminium paint, galão, oitenta e oito mil réis ..... 88$000
584. Jal de cromo em pacotes, quilo, dois mil e quinhentos réis ..... 2$500
585. Latão redondo, de 5/16", quilo, seis mil duzentos e quarenta réis..... 6$240
586. Idem, de 3/8", quilo, seis mil e cem réis.. 6$100
587. Idem, de 1/2", quilo, cinco mil oitocentos e oitenta réis ..... 5$880
588. Idem, de 1/4", quilo, seis mil e quinhentos réis ..... 6$500
589. Idem, de 2" quilo, cinco mil oitocentos e oitenta réis ..... 5$880
590. Idem, de 1 1/4", quilo, cinco mil oitocentos e oitenta réis..... 5$880
591 a 596. Latão redondo de 1 1/8", 1", 7/8", 3/4", 5/8" e 1 1/2", quilo, cinco mil oitocentos e oitenta réis..... 5$880
597. Idem, de 1/8", sete mil e quatrocentos réis 7$400
598. Idem de 3/16", quilo, sete mil e trezentos réis ..... 7$300
599 a 602. Latão em chapas de 1/8", 3/16", 1/16" e 1/4", quilo, sete mil e trezentos réis ..... 7$300
603. Lâmpadas elétricas de 1/2 wats, 220 volts, Edison ou Filips, de 25 velas, uma, dois mil novecentos e vinte réis ..... 2$920
604. Idem de 40 velas, uma, dois mil novecentos e vinte réis..... 2$920
605. Idem, de 60 (sessenta) velas, uma, dois mil novecentos e vinte réis..... 2$920
606. Idem, de 100 velas, uma, dois mil novecentos e vinte réis..... 2$920
607. Lâmpadas elétricas de 32 x 32 wats, Tungsram, uma, quatro mil e duzentos réis ..... 4$200
608. Idem, de 32 x 250 wats, Tungsram, vinte e sete mil e seiscentos réis..... 27$600
609. Idem, de 220 x 50 wats, Tungsram, três mil duzentos e dez réis..... 3$210
610. Idem, de 220 x 100 wats, Tungsram, seis mil setecentos e oitenta réis..... 6$780
611. Idem, de 12 x 16 volts, para carros, encaixe bainela, uma, seis mil e quatrocentos réis ..... 6$400
615. Latrinas tipo Standerd, com caixa de ferro para descarga, cano de ferro galvanizado, e tampa dupla de madeira, uma, cento e vinte e seis mil e oitocentos réis ..... 126$800
Limas "Simond Saw and Steel Co.":
616. Meia cana bastrada, 6", uma, dois mil quatrocentos e oitenta réis..... 2$480
617. Idem, de 8", uma, três mil seiscentos e vinte réis ..... 3$620
618. Idem, de 14", uma, sete mil oitocentos e noventa réis ..... 7$890
619. Lima meia cana bastarda "Simond Saw & Steel C.°", de 16", uma, doze mil e cem réis ..... 12$100
620. Idem, de 18", uma, desesseis mil e oitocentos réis ..... 16$800
621. Lima meia cana murça de 8", uma, três mil duzentos e oitenta réis..... 3$280
622. Idem, de 10", uma, cinco mil duzentos e trinta réis ..... 5$230
623. Idem, de 14", uma, onze mil e duzentos réis ..... 11$200
624. Idem, de 16", uma, dezesseis mil e trezentos réis ..... 16$300
625. Idem, de 18", uma, dezenove mil e novecentos réis ..... 19$900
626. Lima faca bastarda "Simond Saw & Steel C.°" de 6", uma, três mil trezentos e vinte réis ..... 3$320
627. Idem, de 8", uma, quatro mil cento e oitenta réis ..... 4$180
629. Idem, de faca murça de 6", uma, quatro mil quatrocentos e noventa réis.... 4$490
630. Idem, de 8", uma, cinco mil novecentos e vinte réis ..... 5$920
632. Idem, chata murça de 4", uma, mil novecentos e oitenta réis..... 1$980
633. Idem, de 6", uma, dois mil oitocentos e noventa réis ..... 2$890
634. Idem, de 10", uma, quatro mil seiscentos e oitenta réis ..... 4$680
635. Idem, de 12", uma, seis mil oitocentos e oitenta réis ..... 6$880
636. Idem, de 14", uma, oito mil oitocentos e setenta réis ..... 8$870
637. Idem, de 16", uma, quatorze mil e seiscentos réis ..... 14$600
638. Idem, de 18", uma, vinte e quatro mil e seiscentos réis ..... 24$600

9. Idem, chata bastarda, de 4", uma, mil e oitocentos réis . . . . . 1$800
0. Idem, de 10", uma, quatro mil quinhentos e oitenta réis . . . . . 4$5[illegible]
1. Idem, de 14", uma, sete mil e oitocentos réis . . . . . 7$800
2. Idem, de 16", uma, onze mil e duzentos réis . . . . . 11$200
3. Idem, de 18", uma, quinze mil e duzentos réis . . . . . 15$200
4. Idem, triangular murça de 4", uma, mil setecentos e sessenta réis . . . . . 1$760
5. Idem, de 6", uma, dois mil seiscentos e oitenta réis . . . . . 2$680
6. Idem, de 8", uma, três mil novecentos e oitenta réis . . . . . 3$980
7. Idem, de 10", uma, seis mil cento e vinte réis . . . . . 6$120
8. Idem, de 14", uma, treze mil e quatrocentos réis . . . . . 13$400
9. Idem, de 16", uma, dezesseis mil e setecentos réis . . . . . 16$700
0. Idem, de 18", uma, vinte e dois mil e oitocentos réis . . . . . 22$800
1. Idem, triangular bastarda de 6", uma, dois mil trezentos e oitenta réis . . . . . 2$380
2. Idem, de 8", uma, três mil trezentos e vinte réis . . . . . 3$320
3. Idem, de 14", uma, dez mil e novecentos réis . . . . . 10$900
4. Idem, de 16", uma, quatorze mil e cem réis . . . . . 14$100
5. Idem, de 18", uma, dezenove mil e setecentos réis . . . . . 19$700
6. Idem, quadrada murça de 8", uma, três mil e cem réis . . . . . 3$100
7. Idem, de 10", uma, três mil novecentos e oitenta réis . . . . . 3$980
8. Idem, de 14", uma, oito mil e novecentos réis . . . . . 8$900
9. Idem, de 16", uma, quatorze mil e cem réis . . . . . 14$100
0. Idem, de 18", uma, dezenove mil e novecentos réis . . . . . 19$900
1. Idem, redonda murça de 8", uma, dois mil oitocentos e vinte réis . . . . . 2$820
2. Idem, de 10", uma, três mil oitocentos e setenta réis . . . . . 3$870
3. Idem, de 14", uma, oito mil setecentos e oitenta réis . . . . . 8$780
4. Idem, de 16", uma, doze mil e novecentos réis . . . . . 12$900
55. Idem, de 18", uma, vinte e um mil réis. 21$000
56. Idem, redonda bastarda de 6", uma, mil quinhentos e oitenta réis . . . . . 1$580
67. Idem, de 8", uma, dois mil cento e noventa réis . . . . . 2$190
68. Idem, de 10", uma, dois mil novecentos e oitenta réis . . . . . 2$980
69. Idem, de 14", uma, seis mil e setecentos réis . . . . . 6$700
70. Luvas de ferro galvanizado para canos de 1/2", uma, quinhentos e trinta réis . . $530
71. Idem, de 3/4", uma, seiscentos e oitenta réis $680
72. Idem, de 1", uma, novecentos e setenta réis $970
73. Idem, de 1 1/4", uma, mil trezentos e noventa réis . . . . . 1$390
74. Luvas de ferro preto para canos de 1/2", uma, novecentos e oitenta réis $980
75. Idem, de 3/4", uma, mil cento e vinte réis . . . . . 1$120
76. Idem, de 1", uma, mil quinhentos e quarenta réis . . . . . 1$540
77. Idem, de 1 1/4", uma, mil oitocentos e vinte réis . . . . . 1$820
78. Luvas de junção de ferro galvanizado de 1/4", uma, mil novecentos e sessenta réis . . . . . 1$960
79. Idem, de 3/8", uma, dois mil quinhentos e sessenta réis . . . . . 2$560
80. Idem, de 1/2", uma, dois mil oitocentos e sessenta réis . . . . . 2$860
81. Idem, de 3/4", uma, três mil novecentos e vinte réis . . . . . 3$920
682. Idem, de 1", uma, quatro mil e novecentos réis . . . . . 4$900
683. Idem, de 1 1/4", uma, seis mil e trezentos réis . . . . . 6$300
684. Idem, de 2", uma, doze mil e oitocentos réis . . . . . 12$800
685. Idem, de 3", uma, trinta e um mil e novecentos réis . . . . . 31$900
686. Idem, de 3 1/2", uma, cincoenta e quatro mil e duzentos réis . . . . . 54$200
687. Lona para cobertura de carros, com 3 metros de largura, metro, trinta e um mil e duzentos réis . . . . . 31$200
688. Lanterna de sinal tipo Standard, uma, sessenta e sete mil e duzentos réis . . 67$200
689. Lixa esmeril 00, fôlha, trezentos e vinte e cinco réis $325
690. Lixa para madeira 00, fôlha, cento e dez réis $110
691. Idem, n. 1, fôlha, cento e vinte e cinco réis $125
692. Luva de amianto para soldador, par, sessenta e oito mil e setecentos réis. . . . 68$700
693. Machos para encanamento de 1/2", em jogos de 2, jôgo, dezenove mil e quatrocentos réis . . . . . 19$400
694. Idem, de 3/4", jôgo de 2, jôgo, vinte e oito mil e seiscentos réis . . . . . 28$600
696. Idem, de 1/4", jôgo de 2, jôgo, onze mil e quatrocentos réis . . . . . 11$400
697. Idem, de 3/8", jôgo de 2, jôgo, quinze mil e seiscentos réis . . . . . 15$600
698. Oferecemos, também, machos para encanamento R. Stock em jogos de 3, a saber:
693. De 1/2", jôgo, vinte e três mil e trezentos réis . . . . . 23$300
694. De 3/4", jôgo, quarenta e cinco mil e oitocentos réis . . . . . 45$800
696. De 1/4", jôgo, vinte e dois mil e trezentos réis . . . . . 22$300
697. De 3/8", jôgo, vinte e oito mil e quinhentos réis . . . . . 28$500
698. De 1", jôgo, sessenta e três mil e quinhentos réis . . . . . 63$500
698. Machos para encanamentos de 1", jôgo de 2, jôgo, trinta e quatro mil e duzentos réis . . . . . 34$200
702. Machos para tarracha "Litle Giant", com rôsca americana, de 5/16", em jogos de três, jôgo, oito mil e setecentos réis 8$700
703. Idem, de 1/4", em jogos de 3, jôgo, oito mil e quatrocentos réis . . . . . 8$400
704. Idem, de 1/2", jôgo de 3, jôgo, doze mil e novecentos réis . . . . . 12$900
705. Idem, de 9/16", jôgo de 3, jôgo, dezenove mil e oitocentos réis . . . . . 19$800
706. Idem, de 5/8", jôgo de 3, jôgo, vinte e quatro mil réis . . . . . 24$000
710. Martelo de unha, Ferradura, com cabo e luva, n. 41, um, dezesseis mil e duzentos réis . . . . . 16$200
711. Mandril para brocas com capacidade de 0 a 19 m/m, marca "Westcot", um, oitenta e dois mil e cem réis. . . . . 82$100
712. Mandril com fosca para brocas, capacidade de 0 a 10 m/m, "Jacobs", Mestre & Blatgé, um, setenta e sete mil e duzentos réis . . . . . 77$200
713. Mangueira de borracha de 1/2", alta pressão, marca "Antipeel", Ingersol Rand Co., lisa, com 7 camadas de lona, revestimento de borracha em peças de 15 metros, metro, dezenove mil e oitocentos réis . . . . . 19$800
714. Mangueira de borracha 3/4", envolvida de arame, alta pressão, metro, dezessete mil e oitocentos réis. . . . . 17$800
715. Mangueira de borracha revestida de lona, de 1,20 metro por 2" internamente, reforçada com arame, para tênder de locomotiva, uma, trinta e nove mil e duzentos réis . . . . . 39$200

716. Idem, idem, de 1,20 metro por 2 1/2" internamente, uma, cincoenta..... —

717. Mangueira de sola, para caixa dágua, de 4 metros de comprimento por 0,20 mt. de diâmetro, com rebites de cobre, uma, cento e trinta e dois mil réis.. 132$000

720. Machados Colins 334, 4 libras, um, treze mil e oitocentos réis..... 13$800

721. Machadinha Colins, com unha, uma, treze mil e oitocentos réis..... 13$800

722. Malacaxèta em lâminas, quilo, quarenta e oito mil réis . ..... 48$000

725. Marretas de 5 quilos, quilo, três mil quatrocentos e dez réis. . ..... 3$410

727. Massa preparada de Willey, para carros, quilo, treze mil oitocentos réis .. .. 13$800

728. Manilhas de barro de 4°, uma, dois mil cento e noventa réis . ..... 2$190

728. Mira falante de Casela, uma, duzentos e oitenta e dois mil réis..... 282$000

730. Máquina elétrica para furar até 3|8", The Standard, tipo 3 U, B., 220 volts, com 900 r. p. m., oferecemos, artigo semelhante, da Soc. Técnica Bremeneie, com a mesma capacidade, ao preço de oitocentos e vinte e seis mil réis . ..... 826$0000

731. Máquina Universal para beirar e moldurar, Mestre & Blatgé, n. 38.200, capacidade 1 m|m., tipo 5, uma, setecentos e noventa e cinco mil e oitocentos réis . . .. 795$800

732. Niquelina, quilo, trezentos e cinqüenta e nove mil e oitocentos réis..... 359$800

733. Navalha de aço para desempenadeira, de 16" x 1 1|4" x 1|8", uma quarenta e oito mil e seiscentos réis ..... 48$600

734. Idem de 20" x 4" x 1|4", uma, noventa e seis mil réis ..... 96$000

735-B. Óleo para máquina "Pitsburg", (Pitts- vinte e nove mil e oitocentos réis. 29$800

736. Óleo para carros Texas Car oil Summer, quilo, mil novecentos e vinte réis.. 1$920

735-A. Óleo para carro "O. Mazzot", quilo, dois mil e seiscentos réis..... 2$600

735-B. Óleo para máquina "Piteburg", (Pittsbrgh Cilinder Oil), quilo, três mil oitocentos e sessenta réis . ..... 3$860

735-B. Óleo para máquina "Pittsburgh" Cilinder Oil, quilo, três mil tresentos e cinqüenta réis . . . . 3$350

737. Óleo movimento (Texaco Locomotive Oil), n. 624, quilo, mil novecentos e vinte réis . . . . 1$920

738. Óleo cilindro (Texaco Superheat Valve Oil), n. 567, quilo, dois mil e duzentos réis . . .. 2$200

739. Óleo cilindro Texaco Railroed Valve Oil), n. 610, quilo, dois mil tresentos e dez réis . . . . 2$310

739-A. Óleo para cilindro H. V. Cilinder para vapor superaquecido, quilo, três mil oitocentos e sessenta réis . ..... 3$860

740. Óleo para tempera de molas, litro, dois mil e cem réis . ..... 2$100

741. Óleo para dínamos, Nabob Texaco Oil, litro, mil setecentos e noventa réis. 1$790

742. Óleo para ferramentas, Solube Oil Texaco 591, em caixas de 2 latas com 5 galões, cada caixa, noventa e nove mil mil e seiscentos réis . ..... 99$600

743. Óleo vermelho para luz, Texaco Sinal Oil, litro, dois mil quatrocentos e oitenta réis . . .. 2$480

744. Óleo de linhaça crú "Blundel Spence", genuino, em tambores de 200 quilos, quilo, três mil novecentos e oitenta réis . . . . 3$980

745. Óleo para automóvel, Standard, médio, galão, doze mil e oitocentos réis.... 12$800

O mesmo óleo em tambores de 200 quilos, quilo, dois mil quinhentos e vinte réis . . . . 2$520

746. Óleo para automóvel, Standard, pesado, galão, quatorze mil e oitocentos réis 14$800

O mesmo óleo em tambores de 200 quilos, quilo, dois mil quinhentos e vinte réis . . .. 2$520

747. Óxido de ferro preparado em tambores, quilo, três mil oitocentos e noventa réis . . . . 3$890

748. Óleo para aparelho Morse, Texaco Lar-ol, n. 734, em latas de 110 gramas, lata, mil setecentos e oitenta réis ..... 1$780

750. Óculos de vidro para soldador, fibra especial, Mestre & Blatgé, n. 32.763, um, quarenta e quatro mil e duzentos réis . . .. 44$200

751. Cola francesa, quilo, mil duzentos e oitenta réis . . . . 1$280

752. Óxido de zinco, quilo, três mil duzentos réis . . . . 3$200

753. Porcas de ferro de 1|4", quilo, oito mil e oitocentos réis . . .. 8$800

754. Porcas de ferro sextavadas de 3|8", quilo sete mil e cem réis ..... 7$100

755. Porcas de ferro sextavadas de 1|2", quilo, cinco mil oitocentos e quarenta réis 5$840

756. Idem, de 5|8", quilo, cinco mil cento e vinte réis . . . . 5$120

757. Idem, de 3|4", quilo, quatro mil oitocentos e oitenta réis . ..... 4$880

758. Idem, de 7|8", quilo, quatro mil quinhentos e sessenta réis . ..... 4$560

759. Idem, de 5|16", quilo, sete mil e novecentos réis . . . . 7$900

760. Idem, de 1", quilo, quatro mil e quatrocentos réis . . .. 4$400

761. Idem, de 1 1|8", quilo, quatro mil quinhentos e sessenta réis . ..... 4$560

762. Idem, de 1 1|4", quilo, quatro mil quinhentos e cinqüenta réis 4.550

763. Idem, de 1 1|2", quilo, quatro mil quinhentos e dez réis . ..... 4$510

764. Idem, de 1 3|4", quilo, quatro mil quatrocentos e noventa réis..... 4$490

Parafusos de ferro cabeça sextavada com porca e rôsca:

765. 1 860, qualquer comprimento, preços de acôrdo com a grossura, a saber: grossura de 1|4", quilo, sete mil novecentos e noventa réis ..... 7$090

Idem, de 5|16", quilo, seis mil seicentos e setenta réis . . .. 6$670

Idem, de 3|8", quilo, cinco mil cento e dez réis . . . . 5$110

Idem, de 7|16", quilo, quatro mil novecentos e cinqüenta réis . ..... 4$950

Idem, de 1|2", quilo, quatro mil oitocentos e cinqüenta réis ..... 4$850

Idem, de 9|16", quilo, quatro mil quatrocentos e oitenta réis . ..... 4$480

Idem de 5|8", quilo, três mil novecentos e noventa e oito réis ..... 3$998

Idem, de 11|16", quilo, quatro mil tresentos e dez réis . ..... 4$310

Idem, de 3|4", quilo, três mil novecentos e noventa e oito réis . ..... 3$998

Idem, de 7|8", quilo, três mil setecentos e noventa e oito réis ..... 3$798

Idem, de 1", quilo, três mil seiscentos e setenta réis . . .. 3$670

Idem, de 1 1|8", quilo, três mil seicentos e cinqüenta réis . ..... 3$650

Idem, de 1 1|4", quilo, três mil quinhentos e cinqüenta réis . ..... 3$550

861. Parafuso de ferro, com fenda, cabeça redonda, rôsca White York, de 1|4", de diâmetro, quilo, deseseis mil e seiscentos réis . . .. 16$600

862. Idem, de 5|16", quilo, quinze mil e duzentos réis . . .. 15$200

903. Pregos ponta Pariz 10 x 10, quilo, quatro mil duzentos e setenta réis..... 4$270

904. Idem, de 12 x 12, quilo, três mil cento e trinta réis . . .. 3$130

05. Idem, de 15 x 15, quilo, dois mil setecentos e dez réis . . . . . 2$710
06. Idem de 17 x 21, quilo, dois mil quinhentos e cinqüenta réis . . . . . 2$550
07. Idem, de 19 x 27, quilo, dois mil tresentos e vinte réis . . . . . 2$320
08. Idem, de 22 x 42, quilo, dois mil duzentos e quarenta réis . . . . . 2$240
09. Idem, de 20 x 30, quilo, dois mil duzentos e quarenta réis . . . . . 2$240
15. Palhinha para assento de carros, forrada de lona, n. 3, com 1,20 metro de largura, metro quadrado, setenta e sete mil oitocentos réis . . . . . 77$800
16. Pinceis chatos para pintura n. 25, um, dois mil quinhentos e quarenta réis 2$540
17. Idem, n. 30, um, dois mil setecentos e sessenta réis . . . . . 2$760
18. Pinceis redondos para pintura, n. 25, um, dois mil quinhentos e quarenta réis . . . . . 2$540
19. Idem, n. 30, dois mil setecentos e sessenta réis . . . . . 2$760
20. Purpurina dourada, quilo, vinte e oito mil e dusentos réis . . . . . 28$200
21. Purpurina prateada, quilo, vinte e nove mil e dusentos réis . . . . . 29$200
29. Preto marfim alemão em pacotes, quilo, três mil e cem réis . . . . . 3$100
30. Pixe em tambores de ferro, 200 quilos, quilo, oitocentos e quarenta réis.... $840
32. Portas de aço ondulado, metro ou trinta e três mil e dusentos réis... 33$200
33. Pás de bico com cabo, uma, seis mil oitocentos réis . . . . . 6$800
37. Papelão Klinger 1|32", quilo, onze mil oitocentos réis . . . . . 11$800
38. Idem, de 1|16", quilo, onze mil e oitocentso réis . . . . . 11$800
39. Papelão de amianto de 1|8", quilo, sete mil e oitocentos réis . . . . . 7$800
43. Placas Delmas para têmpera (para caldear), uma, três mil oitocentos e quarenta réis . . . . . 3$840
44. Prussiato de potassa para indústria, quilo, trese mil novecentos réis . . . . . 13$900
45. Parafina, quilo, seis mil e oitocentos réis . . . . . 6$800
50. Pano couro de 1,40 metro de largura, metro, trese mil e tresentos réis ... 13$300
51. Pedra húme, quilo, dois mil e duzentos réis. . . . . 2$200
53. Potassa, quilo, mil e novecentos réis.. 1$900
54. Parafusos de linha Ibboteon, 3 1/2" comprimento útil, por 3/4" e . . . . . .
55. Idem de 3, digo, 4" comprimento útil por 3/4", oferecemos ambos, "Material a importar", não incluídos em nossa cotação os direitos aduaneiros e taxa de expediente, de acôrdo com a condição décima segunda dos editais de concorrência, quilo, quatro mil seiscentos e oitenta réis. . . . . 4$680
56. Puchadores para gaveta, oxidados e reforçados com alça, um, dois mil quinhentos e vinte réis. . . . . 2$520
57. Pilhas sêcas "Colúmbia", para telefones, uma, sete mil e oitocentos réis.... 7$800
59. Pedra pomes natural, quilo, três mil e oitocentos réis. . . . . 3$800
60. Peneiras de arame para aros, reforçadas, de 60 c/m, uma, quatro mil e oitocentos réis. . . . . 4$800
61. Idem para café, uma, quatro mil e seiscentos réis. . . . . 4$600
62. Idem para feijão, uma, quatro mil e seiscentos réis. . . . . 4$600
63. Punção de banco para furar chapas, Mestre & Blatgé, n. 2.686. furando até 6 x 6 m/m, um, setecentos e sessenta mil réis. . . . . 760$000

Peças para lanternas marca "Petromax" 200 velas, 819 B:

64. Peça E, uma, seis mil e trezentos réis.. 6$300
965. Peça CB, uma, quatro mil e oitocentos réis. . . . . 4$800
966. Peça B, uma, sete mil e trezentos réis.. 7$300
967. Peça 819 B-8, uma, novecentos e noventa réis. $990
968. Peça véus duros, um, quatro mil e novecentos réis. . . . . 4$900
969. Peça véus moles, um, dois mil novecentos e dez réis. . . . . 2$910
970. Peça agulhas, uma, setecentos e noventa réis. $790

Peças para lanterna "Petromax" 300 velas, n. 825 B:

971. Peça E, uma, oito mil e oitocentos réis. 8$800
972. Peça CB, uma, quatro mil e trezentos réis. . . . . 4$300
973. Peça B, uma, sete mil e setecentos réis. 7$700
974. Peça véu duro, um, cinco mil e trezentos réis. . . . . 5$300
975. Peça véu mole, um, três mil duzentos e dez réis. . . . . 3$210
976. Peça agulha, uma, setecentos e noventa réis. $790
977. Querozene Estrêla "Texaco", em caixas de 2 latas com 18 litros cada, caixa, cincoenta mil e setecentos réis.... 50$700
979. Rebites de ferro cabeça redonda de 3/16" x 3/4", quilo, três mil novecentos e oitenta réis. . . . . 3$980
980. e 981. Idem de 1/4" x 3/4" e 1/4" x 1", quilo, três mil oitocentos e sessenta réis. . . . . 3$860
982. 983 e 984. Idem de 3/8" x 3/4", 1" x 3/8", quilo, três mil trezentos e vinte réis. . . . . 3$320
984. Idem de 3/8" x 1/8", quilo, quatro mil quinhentos e vinte réis..... 4$520
985. e 989. Idem de 1/2" x 1" e 1/2" x 1 1/2", quilo, dois mil novecentos e sessenta réis. . . . . 2$960
986. e 987. Idem de 1/2", digo de 5/8" x 1 1/2" e 5/8" x 2", quilo, dois mil setecentos e vinte réis..... 2$720
988. Idem de 3/4" x 2", quilo, dois mil e seiscentos réis. . . . . 2$600
990. Idem de 5/8" x 7/32", quilo, três mil novecentos e vinte réis..... 3$920
991. Idem de 3/16" x 1/2", quilo, três mil novecentos e oitenta réis..... 3$980
996. Rebôlo de esmeril Carborundum bastardo de 1/2" x 7", um, vinte seis mil e seiscentos réis. . . . . 26$600
997. Idem de 3/8" x 7", um, vinte e quatro mil e quatrocentos réis..... 24$400
998. Idem de 1 1/2" x 9", um, setenta e nove mil e trezentos réis..... 79$300
999. Idem de grana mursa de 6" x 1", um, vinte e oito mil e seiscentos réis.. 28$600
1.000. Idem de 10" x 5/16", um, vinte oito mil e setecentos réis. . . . . 28$700
1.001. Idem extra bastardo de 5" x 1", um, vinte dois mil e seiscentos réis.... 22$600
1.002. Idem de 14" x 3", um, trezentos e sessenta e um mil e duzentos réis.... 361$200
1.003. Roxo terra alemão, quilo, mil novecentos e noventa réis..... 1$990
1.005. Relógio de parede com 0,36 mt. diâmetro olho de boi, marca Jhunghans, um, cento e sessenta e nove mil réis. . . . . 169$000
1.006. Relógio para ronda, um, quinhentos e setenta e dois mil réis..... 572$000
1.007. Receptáculos de louça para luz, um, novecentos réis. . . . . 3$900
1.008. Roseta de porcelana para instalação elétrica polo interno e externo, uma, mil seiscentos e quarenta réis..... 1$640
1.009. Registro de ferro galvanisado para cano, 3/4", um, dez mil e novecentos réis. 10$900
1.010. Idem de 3/8", um, sete mil e duzentos réis. . . . . 7$200
1.011. Idem de 1/2", um, oito mil e novecentos réis. . . . . 8$900

1.012. Idem de 1", um, quatorze mil e novecentos réis. . ..... 14$900
1.013. Idem de 1 1/4", um, dezenove mil e duzentos réis. . ..... 19$200
1.014. Idem de 2", um, trinta nove mil e oitocentos réis. . ..... 39$800
1.018. Reduções de ferro galvanisado para canos, de 1/4" x 3/8", uma, seiscentos e oitenta réis..... $680
1.019. Idem de 3/8" x 1/2", uma, oitocentos e oitenta réis. $880
1.020. Idem de 1/2" x 3/4", uma, mil duzentos e cincoenta réis. ..... 1$250
1.021. Idem de 1" x 1/2", uma, mil seiscentos e oitenta réis. ..... 1$680
1.022. Idem de 1" x 3/4", uma, mil seiscentos e oitenta réis. ..... 1$680
1.023. Idem de 1 1/2" x 1 1/4", uma, dois mil quatrocentos e oitenta réis..... 2$480
1.024. Idem de 2" x 1 1/2", uma, três mil e novecentos réis. . ..... 3$900
1.025. Idem de 2" x 1", uma, três mil e novecentos réis. . ..... 3$900
1.026. Idem de 2" x 3/4", uma, três mil e novecentos réis. . ..... 3$900
1.027. Idem de 2" x 1/2", uma, quatro mil e duzentos réis. . ..... 4$200
1.028. Registro de latão de 1/2", um, dois mil seiscentos e cincoenta réis..... 2$650
1.029. Idem de 3/4", um, três mil novecentos e noventa réis. ..... 3$990
1.030. Idem de 1", um, sete mil cento e cincoenta réis. . ..... 7$150
1.031. Regua de aço milimetrada, Rabone ou Birminghan, um metro, uma, oitenta e dois mil réis..... 82$000
1.034. Sabão virgem, quilo, mil trezentos e setenta réis. . ..... 1$370
1.035. Sapóleo Rádium, um, quatrocentos e noventa e oito réis..... $498
1.043. Serrilha Eclipse de 1" x 12", uma, mil seiscentos e noventa réis..... 1$690
1.044. Idem de 5/8" x 12", uma, oitocentos e setenta e nove réis..... $879
1.045. Sola grossa inglêsa de 1ª, tôda igual, não cilindrada, oferecemos sola grossa nacional de 1ª, tôda igual, não cilindrada, quilo, sete mil e duzentos réis. . . .. 7$200
1.046. Secante Castelo em pacotes de 400 gramas, pacote, setecentos e noventa e oito réis. $798
1.047. Sargentos para carpinteiro, 80 centímetros de comprimento, um, cincoenta e cinco mil e oitocentos réis..... 55$800
1.048. Idem de 1,40 metro, setenta e oito mil e seiscentos réis. . ..... 78$600
1.049. Serra vertical de 75" x 6 1/2", uma, setenta e oito mil e setecentos réis.. 78$700
1.050. Serra francêsa de 40" x 4", uma, vinte e dois mil e seiscentos réis..... 22$600
1.051. Serra circular de 6", uma, treze mil e oitocentos réis. . ..... 13$800
1.052. Idem de 8", uma, dezenove mil e seiscentos réis. . ..... 19$600
1.053. Idem de 10", uma, vinte seis mil e trezentos réis. . ..... 26$300
1.054. Idem de 12", uma, vinte nove mil e setecentos réis. . ..... 29$700
1.055. Idem de 14". uma, trinta e oito mil e duzentos réis. . ..... 38$200
1.056. Idem de 22", uma, oitenta e nove mil e oitocentos réis. . ..... 89$800
1.057. Serra de fita de 1/4", metro, mil seiscentos e vinte réis..... 1$620
1.058. Idem de 1/2", metro, dois mil trezentos e vinte réis. ..... 2$320
1.059. Idem de 3/4", metro, três mil cento e noventa réis. . ..... 3$190
1.060. Idem de 1", metro, três mil setecentos e vinte réis. . ..... 3$720
1.061. Idem de 1 1/2", metro, quatro mil novecentos e oitenta réis..... 4$980
1.062. Serrotes Greaves de 80 centímetros, um, trinta e quatro mil e oitocentos réis. . . .. 34$800
1.063. Soda cáustica "Giant" em latas de 1 quilo, lata, dois mil quatrocentos e setenta réis. . . .. 2$470
1.064. Sulfato de cobre, quilo, dois mil trezentos e vinte réis..... 2$320
1.065. Solda de prata de 8 décimos de grossura, n. 6.600, Mestre & Blatgé, quilo, trezentos e setenta e seis mil réis.. 376$000
1.066. Sinetas para embarque, uma, setenta e seis mil réis. ..... 76$000
1.067. Sinetes para lacrar, com dizeres, um, cento e doze mil réis..... 112$000
1.071. Taxa americana n. 10, maço, duzentos e setenta réis $270
1.072. Idem, n. 12, maço, duzentos e setenta e cinco réis $275
1.073. Idem, n. 14, maço, trezentos e vinte e oito réis $328
1.074. Tês para cano de ferro galvanizado de 3/8", um, novecentos e dez réis.... $910
1.075. Idem, de 1/2", um, mil cento e quarenta réis . . .. 1$140
1.076. Idem, de 3/4", um, mil seiscentos e noventa réis . . .. 1$690
1.077. Idem, de 1", um, dois mil treezntos e quarenta réis . ..... 2$340
1.078. Idem, de 1 1/4", um, três mil duzentos e cincoenta réis . ..... 3$250
1.079. Idem, de 1 1/2", um, quatro mil quinhentos e cincoenta réis..... 4$550
1.080. Tês de ferro preto de 3/4", um, quatro mil e oitenta réis..... 4$080
1.081. Idem, de 1", um, quatro mil setecentos e sessenta réis . . . . 4$760
1.082. Idem, de 1 1/4", um, seis mil e trezentos réis . . . . 6$300
1.083. Torneira de latão para água, com válvula de 1/2", uma, três mil e trinta réis. 3$030
1.084. Idem, de 3/4", uma, quatro mil novecentos e oitenta réis..... 4$980
1.085. Idem, de 1", uma, sete mil quatrocentos e vinte réis . . .. 7$420
1.086. Torneiras niqueladas para água, com válvula de 1/2", uma, cinco mil cento e setenta réis . . .. 5$170
1.087. Idem, de 3/4", uma nove mil oitocentos e sessenta réis . . .. 9$860
1.088. Idem, de 1", uma treze mil e novecentos réis . . . . 13$900
1.091. Tarracha para encanamento "Duplex", n. 42-1/2", uma, luzentos e sessenta e seis mil réos ..... 266$000
1.092. Idem, de 1/2", n. 43, uma, duzentos e noventa e três mil réis..... 293$000
1.093. Tarracha para encanamento "Arystrong", 3/8", a 1 1/4", uma, duzentos e trinta e seis mil réis..... 236$000
1.095. Torno para cano, de 3/8" a 2", um, oitenta e oito mil réis..... 88$000
1.096. Torno de bancada de 6", largura da bôca, Columbiam, n. 604, um, oferecemos: "Record" de 6" de bôca, um, trezentos e vinte mil réis..... 320$000
oferecemos: "York" fixo 6" de bôca, um, cento e noventa e cinco mil réis. 195$000
oferecemos: "York" giratório 6" de bôca, um, duzentos e dezoito mil réis. 218$000
1.097. Tesoura para cortar fôlhas e chapas, de 10", uma, dezesseis mil réis..... 16$000
1.098. Idem, de 16", uma, trinta e seis mil réis. 36$000
1.099. Tesoura a alavanca, para cortar chapas, Mestre & Blatgé, 21.759, oferecemos da mesma procedência, tesoura a alavanca n. 21.754, uma, novecentos e vinte mil réis ..... 920$000

. Tela de arame para caixa de fumaça de locomotiva, com 3 1/2", digo 3 1/2 malhas por polegada, (arame galvanizado), quilo, quinze mil e oittocentos réis . . .. 15$800

. Idem, de 4 x 4 malhas por polegada em arame galvanizado, quilo quinze mil e oitocentos réis . ..... 15$800

. Idem, de 6 x 6 malhas por polegada em arame galvanizado, quilo quinze mil e oitocentos réis . ..... 15$800

. Traçadores de 1,50 metros, um, cincoenta e três mil e oitocentos réis..... 53$800

. Traçadores de 2 metros, um, setenta e nove mil réis . ..... 79$000

. Travadeira automática manual para serra de fita, uma, trezentos e quinze mil réis . . .. 315$000

. Torno forjado inglês com bôca de 10", para ferreiro, ou de perna de aço forjado "Columbian", quilo, seis mil e trezentos réis . ..... 6$300

. Targetas para portas "W. C." com dizeres Livre-Ocupado, uma, quatorze mil e oitocentos réis . ..... 14$800

. Telhas de zinco n. 20, 2,10 x 0,60 mt., uma, quarenta e três mil e duzentos réis . . .. 43$200

. Tijolos de barro refratário, um, mil e trezentos réis . . .. 1$300

. Trincha francesa V. P. Corôa de 2", uma, quatro mil seiscentos réis..... 4$600

Idem, de 3", uma, oito mil e oitocentos réis . . .. 8$800

Idem, de 4", uma, quatorze mil réis.... 14$000

Taxa cabeça niquelada para pano couro, maço, três mil e quinhentos réis.... 3$500

Tinta preparada de "S. Williams" Car-Body, tuscan red, n. 141, galão, sessenta e sete mil e oitocentos réis.... 67$800

Tinta preparada Car Primer Dark "Williams", n., galão, cincoenta e nove mil réis . . .. 59$000

Oferecemos também: Car Surfacer, galão, setenta e oito mil réis..... 78$000

Tinta em massa escura aparêlho Rough Stulff, quilo, treze mil e oitocentos réis . . .. 13$800

Tinta em massa clara aparêlho Rough Stulff, quilo, treze mil e oitocentos réis . . .. 13$800

Tinta esmalte preto para locomotivas "Comp. Industria Ltda.", galão, quarenta e cinco e mil e duzentos réis.. 45$200

Oferecemos também: tinta esmalte preto para locomotivas "Willey", galão, setenta e nove mil e oitocentos réis.. 79$800

Verde cal extra em pacotes, tinta em pó, quilo, cinco mil e oitocentos réis.... 5$800

Tinta em pó verde londres em pacotes, quilo, quatro mil e oitocentos réis.. 4$800

Tinta em pó, verde paris em pacotes, quilo, quatro mil e seiscentos réis..... 4$600

Trados Jonas & Colver ou Greawes de 9/16", um, seis mil novecentos e trinta réis . . .. 6$930

Idem, de 5/8", um, sete mil quinhentos e noventa réis . . .. 7$590

Idem, de 1/2", um, sete mil duzentos e sessenta réis . ..... 7$260

Torcidas chatas para lanternas, de 5/8", uma, seiscentos réis $600

Telha de zinco de 1,80mt., n. 22, uma, trinta e cinco mil e trezentos réis.. 35$300

Tubo de borracha para acetileno "Mestre & Blatgé" de 1/2", com revestimento de arame especial, metro, nove mil oitocentos e cincoenta réis..... 9$850

1.132. Tubo de borracha para oxigênio, tipo extra, reforçado com revestimento de arame de aço "Mestre & Blatgé", oferecemos sem arame de aço, isto é, mangueira de borracha para oxigênio, tipo extra, "Mestre & Blatgé", metro, desesseis mil e duzentos réis..... 16$200

1.133. Trena de aço "Flexometer" de 2 metros, uma, vinte e dois mil réis..... 22$000

1.134. Vassouras de palha 5 fios, uma, dois mil cento e vinte réis ..... 2$120

1.135. Vassoura de piassava Ideal n. 4, uma, três mil setecentos e quarenta réis.. 3$740

1.136. Vermelhão da china, quilo, doze mil quatrocentos e oitenta réis..... 12$480

1.133 A. Vulcalin, marca Vulcão, galão, vinte e cinco mil e setecentos réis..... 25$700

1.137. Vermelhão francês de 1ª, quilo, cinco mil e seiscentos réis . ..... 5$600

1.139. Verniz Flatting "Royal", "Blundel Spence" ou "Docker", galão, sessenta e cinco mil e setecentos réis..... 65$700

1.140. Verniz Carriage "Royal", "Blundel Spence", ou "Docker", galão, sessenta e seis mil réis . ..... 66$000

1.141. Gold-Sise, Royal, Blundel Spence, ou Docker, galão, setenta e seis mil e quinhentos réis . . .. 76$500

1.142. Verniz carriage da Companhia. Industrial Ltda., galão, trinta e nove mil e oitocentos réis . ..... 39$800

1.143. Verniz Flatting da Companhia Industrial Ltda., galão, trinta e nove mil e seiscentos réis . . .. 39$600

1.144. Verniz Gold-Sise da Companhia Industrial Ltda., galão, trinta e três mil e oitocentos réis . . .. 33$800

1.145. Verniz cristal da Companhia Industrial Ltda., galão, trinta e oito mil e seiscentos réis . . .. 38$600

1.146. Verniz Flatting Lacol, galão, vinte e sete mil e duzentos réis..... 27$200

1.147. Verniz Gold-Sise Lacol, galão, vinte e oito mil seiscentos réis ..... 28$800

1.148. Vidro liso triplo de 5 m/m., 45" x 22" branco, um, quarenta e dois mil e oitocentos réis . ..... 42$800

1.149. Vidro duplo de 30" x 30" branco, um, quinze mil e seiscentos réis..... 15$600

1.150. Vidro liso branco, simples para vidraça 40" x 22", um, nove mil e seiscentos réis . . . . 9$600

1.151. Vidro catedral amarelo de 40" x 22", um, vinte e nove mil e oitocentos réis.. 29$800

1.155. Válvula de retenção de ferro fundido de 2", uma, vinte e três mil e oitocentos réis . . .. 23$800

1.156. Vidro para óculo de soldador, n. 32.766, Mestre & Blatgé, um, sete mil e seiscentos réis . . .. 7$600

1.156 A. Vidro catedral, branco, 40" x 22", um, dezessete mil e trezentos réis..... 17$300

1.157. Zinco corrugado Armco, de 1 m/m, com 2,90 x 0,60 mts., com flexa de 0,18, fôlha, cinqüenta e oito mil e quatrocetos réis . . .. 58$400

1.158. Zinco em barra, Torpedo, para fundição, a 99 %, quilo, mil novecentos e noventa réis . . .. 1$990

1.159. Zinco liso em chapa, n. 24, quilo, sete mil e oitocentos réis . ..... 7$800

1.160. Zarcão genuíno inglês, sêlo de ouro, quilo, quatro mil cento e sessenta réis.... 4$160

Material "Stone" (Stone): a importar:

1.202. Lampada de canto, J. Stone & Co. Ltd., "Berth Fitting" n. 3.912, uma, duzentos e vinte e quatro mil réis.... 224$000

1.203. Instalação de fios completas para carros de passageiros, uma, um conto quatrocentos e cinqüenta e cinco mil réis . . .. 1:455$000

1.204. Aparêlho completo para esperimentar o ácido dos acumuladores, referência A, material Stone, um, noventa e oito mil e seiscentos réis . ..... 98$600

1.205. Boias indicadoras, referência 1.409, uma, quatro mil e seiscentos réis..... 4$600

1.206. Chave para carro, referência 400-Z, uma, seiscentos e setenta e dois mil réis 672$000

1.207. Chave trifásica com fusíveis redondos para 30 ampères, uma, dezessete mil e seiscentos réis . ..... 17$600

1.208. Chave bifásica com fusíveis redondos, 30 ampères, uma, quatorze mil e duzentos réis . . .. 14$200

1.209. Chave comutadora angulares, uma, sessenta e oito mil réis . ..... 68$000

1.210. Cavalete de madeira, referência 1.372, um, nove mil e oitocentos réis.... 9$800

1.211. Cabos para instalação de carros, completos, referência 6, rêdo completa de cabos e fios, uma, dois contos duzentos e cinqüenta e cinco mil réis 2:255$000

1.212. Densímetros chatos, referência BA, um, vinte e cinco mil réis..... 25$000

1.213. Densímetros redondos referência BB, um, um, dezenove mil e novecentos réis 19$900

1.214. Escôvas de carvão, referência 40, uma, cinco mil e oitocentos réis..... 5$800

1.215. Placas de ebonite laterais, tipo Tonum, miniatura, uma, quatro mil e duzentos réis . . .. 4$200

1.216. Placa de ebonite para fundos, Tonum miniatura, uma, quatro mil e duzentos réis . . .. 4$200

1.217. Pentes de contacto completos, referência, 43-A, um, trinta e nove mil e seiscentos réis . . .. 39$600

1.218. Palhetas de pentes, referência 69-A, uma, dezoito mil e duzentos réis..... 18$200

1.219. Acumuladores com 9 placas completas, "Tonum miniatura Stone", um, seiscentos e trinta e oito mil réis.... 638$000

1.219-A. Tulipas de 6", uma, quinze mil e novecentos réis . . .. 15$900

Materiais diversos — A importar:

1.220. Electro bomba "Cameron" fabricante "Ingersol Rand", tipo 1 1/2 RV-2, para elevar água, com os seguintes dados da instalação: *a*) capacidade máxima 375 litros por minuto, *b*) altura entre a bomba e o ponto mais alto de descarga, 30 metros, com extensão de 250 metros, *c*) a bomba aspira água de um reservatório inferior à temperatura de 150° centígrados (15° centígrados), de altura de elevação 9 metros, *e*) natureza da corrente elétrica, alternativa, 220 volts, 3 fases e 50 ciclos, *f*) funcionamento automático, *g*) munida de retensão e acessórios indispensáveis, uma, sete contos seiscentos e oitenta mil réis . ..... 7:680$000

De acôrdo com a condição décima segundo dos editais de concorrência, não se acham incluídos nos preços da elétro bomba Cameron bem como nas cotações dos materiais "Stone", os direitos aduaneiros e taxa de expediente.

1.230. Maçarico a gazolina, para remover tintas, (serviço de pintura), um, noventa e seis mil réis . ..... 96$000

1.234. Fogão de ferro esmaltado para lenha, tipo médio, um, um conto cento e oitenta mil réis . . .. 1:180$000

1.236. Papelão isolante n. 16, quilo, dezesete mil e seiscentos réis . ..... 17$600

1.238. Papelão izolante de 1/8", quilo, dezesete mil e seiscentos réis . ..... 17$600

1.239. Galvanômetro, um, quinhentos e sessenta mil réis . . .. 560$000

1.240. Voltímetro, 32032, (32 o 32) um, sessenta e oito mil réis . ..... 68$000

1.241. Voltímetro de 6 o 6, um, sessenta e seis mil réis . . .. 66$000

A entrega será feita de acôrdo com a condição décima e décima primeira, isto é, quarenta dias para os materiais em geral, salvo os de importação, que serão entregues dentro de 90 dias, todos no Almoxarifado da Estrada de Ferro de Goiaz, correndo por conta da mesma os direitos aduaneiros, e, por conta dos proponentes as demais despesas até o Almoxarifado.

Araguari, 2 de abril de 1934. — (Assinaturas ilegíveis).

MINISTÉRIO DA GUERRA

Primeira Circunscrição de Recrutamento

JUNTA DE ALISTAMENTO MILITAR DO 14° DISTRITO — PRAÇA DA BANDEIRA — AGÊNCIA DA PREFEITURA

O presidente da Junta de Alistamento do 14° distrito, faz saber aos que o presente lerem ou dêle tiverem conhecimento que na semana de 7 a 14 do corrente mês e ano foram alistados os cidadãos constantes da relação abaixo:

Classe de 1892

1.138. José de Andrade Junior, filho de José Domingos Ferreira de Andrade.

1.139. Raúl Pinto Monteiro, filho de Aniceto Pinto Monteiro.

Classe de 1897

1.140. Antônio Luiz, filho de Antônio Luiz Loureiro Maior Junior.

1.141. Arlindo João Braga, filho de Olívia Braga.

1.142. Djalma, filho de Sebastião Martins Vilas Boas Côrtes.

1.143. Franklin Corrêa Mafra, filho de Franklin de Almeida Mafra.

1.144. João Batista de Abreu, filho de Manuel Ferreira de Abreu.

1.145. José, filho de José Maria Vilela.

1.146. Manuel, filho de Júlio da Silva Anacorenta.

1.147. Túlio Meireles Costa, filho de Luiz Meireles Costa

Classe de 1899

1.148. Otoniel do Amaral Abreu, filho de Daniel Luiz Gomes de Abreu.

Classe de 1906

1.149. Aluísio Gonçalves Melo, filho de José Antônio Gonçalves Melo.

1.150. Ruben Becker, filho de Jorge L. Becker.

Classe de 1908

1.151. Vicente Pretas Cupertino, filho de José de Sousa Cupertino.

Classe de 1909

1.152. Antenor Rodrigues da Silva, filho de Tomé Rodrigues da Silva.

1.153. Francisco da Encarnação Meireles, filho de Lúcia da Encarnação.

Classe de 1912

1.154. Armando, filho de Frederico Ribeiro Pena.

Classe de 1913

1.155. Haroldo, filho de Jacinto Gomes Bastos.

Classe de 1914

1.156. Moacir Nunes, filho de Max Engelmam.

1.157. Paulo, filho de Frederico Ribeiro Pena.

Classe de 1915

1.158. Arlindo, filho de Joaquim Cardoso da Rocha.

1.159. Albertino, filho de Marcos Giovani Pezavento.

1.160. Adelino, filho de José Benito Nóboa.

1.161. Alfredo, filho de Abel Garcia.

2. Albano, filho de Antônio Ribeiro.
3. Carlos, filho de Procópio Antônio de Miranda.
4. Carlos, filho de Carlos de Carvalho.
5. Deolindo, filho de Pretestato Corrêa.
6. Davi, filho de Felicidade Clara.
7. Diamantino, filho de Antônio Cabo Pinto.
8. Erandi, filho de Joaquim Muniz Barreto.
9. Francisco, filho de Antônio Ferreira da Silva.
0. Francisco Rodrigues de Carvalho Filho, filho de Francisco Rodrigues de Carvalho.
1. Fernando, filho de João Dias.
2. Geraldo, filho de Luiz Marcelino da Silva Leite.
3. Geraldo, filho de Diaulas Abreu.
4. Godofredo, filho de Amasvindo Catrambi.
5. Henrique, filho de Manoel Ruiz y Ruiz.
6. Ivo, filho de Eduardo Francisco Moreira de Queiroz.
7. Isaac, filho de Arthur Bello de Carvalho.
8. Jair, filho de Fortunato Mota Reis.
9. João, filho de João Rodrigues Matias.
0. João, filho de Càndida Mendes.
81. Luiz, filho de Luiz de Avelino Ribeiro.
1.182. Matheus, filho de Afonso Rotarojerio.
1.183. Moacir, filho de Augusto Hortense de Carvalho.
1.184. Mário, filho de Antônio Gouvea.
1.185. Milton, filho de William Hill Lippincott.
1.186. Oswaldo, filho de João Carneiro da Silva.
1.187. Otton, filho de João Pires de Sá.
1.188. Otávio, filho de Antônio de Azevedo.
1.189. Oswaldo, filho de André da Silva Gomes Junior.
1.190. Paulo, filho de Paulo Martins de Lima.
1.191. Paulo, filho de Artur da Silva Moura.
1.192. Roberto Pinto Fernandes, filho de Antônio José Fernandes Junior.
1.193. Sílvio, filho de Euclides Teixeira.
1.194. Vitor, filho de Sílvio da Rosa Ribeiro.
1.195. Vicente, filho de Emília Rosa.
1.196. Valdir, filho de Cristiano Savaget.
1.197. Valdir, filho de Tarquino Moreira Alvim Machado.
1.198. Valdemar, filho de Francisco Barbosa Moreira Martins.
1.199. Valdemar, filho de Antônio da Costa Leite.

Junta de Alistamento Militar do 14° distrito, 14 de abril de 1934. — *Aguinaldo de Assis Baptista*, presidente.

IEIRA CIRCUNSCRIÇÃO DO RECRUTAMENTO

A DE ALISTAMENTO MILITAR DO 11° DISTRITO

(Gambôa — Sétima zona)

doutor Joaquim Eduardo de Avelar dão, presidente desta junta, faz pú para conhecimento dos interessados. a mesma junta mudou sua séde do tel do Corpo de Bombeiros do Cáis do , para o antigo quartel da Terceiompanhia de Metralhadoras Pesa- a Avenida Pedro II, junto da Quin- Bôa Vista, em compartimento ao da séde do Tiro 7. E, para constar u-se êste edital, feito pelo delegado ar, 2° tenente com. José Maria Rodrigues, na falta do secretário.

pital, Federal, 20 de abril de 1934. r. *Joaquim Eduardo de Avelar Bran-* presidente. — Segundo ten. com., *Maria Rodrigues*, delegado militar.

). I. G.

BELECIMENTO CENTRAL DE FARDAMENTO E EQUIPAMENTO

1ª Secção — O. A.

Costuras na Guerra

— Distribuição de costuras na se- a entrante obedecerá a seguinte m:

a 17 — Quinta-feira, das 9 ás 15 s, costureiras de ns. 1.701 a 800, faiates de ns. 41 a 60.

— Revigoram-se as disposições an- rmente publicadas sôbre reentre- de peças confecionalas, sendo excu- o comparecimento das que não am confeciona-las no prazo de 15 estabelecido pela administração, a das necessidades dos suprimentos ais a tropa.

o tendo um número elevado de cos- ras atendido as reiteradas solicita- desta oficina, está se procedendo a nação dos senhores fiadores afim que cumpram as determinações da ia da repartição. — O encarregado, *Jacyr Bernardes*. — *Antônio alma*, primeiro tenente contador.

Escola de Saúde do Exército

CHAMADA PARA A PROVA PRÁTICA DO CONCURSO PARA A MATRÍCULA NO CURSO DE FORMÇÃO DE OFICIAIS MÉDICOS DO EXÉRCITO.

Os seguintes candidatos médicos deverão efetuar, segunda-feira, 14 do corrente, às 13 horas, no Hospital Central do Exército, a prova pratica do concurso para a matrícula no Curso de Formação de Oficiais Médicos do Exército.

Turma efetiva

Dr. Antônio de Castro Franco.
Dr. Joaquim Martins Garcia.
Dr. Edgardo Moutinho dos Reis.
Dr. David Alcure Lacerda.
Dr. Otávio Tibúrcio Ferreira.
Dr. Raul Clemente do Rego Barros.

Turma supplementar

Dr. Álvaro Góis Valeriani.
Dr. Antônio de Castro Fleuri.
Dr. Periguari de Medeiros.
Dr. Geraldo Cesário Alvim.
Dr. José Pio da Rocha.
Dr. Yorck Ferreira Rocha. . . . . .

Capital Federal, 11 de maio de 1934. — Dr. *João Affonso de Souza Ferreira*, coronel-médico comandante.

Fábrica de Cartuchos de Infantaria

CONSELHO DE ADMINISTRAÇÃO

CONCORRÊNCIA ADMINISTRATIVA

Tendo o Conselho de Administração dêste estabelecimento, resolvido anular a concorrência cujo edital foi publicado no *Diário Oficial* do dia 13 de abril findo, e isso de acôrdo com o que preceitua o artigo 740 do Regulamento Geral de Contabilidade Pública, publico de ordem do Sr. coronel diretor geral e de acôrdo com o artigo 329, do regulamento interno e dos Serviços Gerais que se acha aberta a inscrição na nova concorrencia para instalação e exploração comercial da cantina desta Fábrica.

Instruções gerais

I — A cantina conterá as seguintes dependências:

a) mercearia e
b) bar.

Mercearia — Destinada à venda de gêneros alimentícios e tudo mais que se relacione com êsse ramo de negócio.

Bar — Destinado à venda de bebidas não alcoolicas, café em chicaras, refeições ligeiras, refeições completas, (almôço, lunch, jantar e café), artigos para fumantes, de papelaria, perfumaria, toilete e armarinho, devendo os interessados juntar às suas propostas uma relação contendo os preços de varejo de tudo quanto fôr oferecido à venda.

II — As pessoas empregadas nos serviços da Cantina deverão sempre apresentar-se uniformizadas de traje mescla, e antes de serem admitidas ao trabalho ficarão sujeitas a exame médico feito pelo facultativo dêste estabelecimento. O pessoal da cozinha usará uniformes próprios ao serviço e, como os demais, ficará sujeito a exame médico antes de ser admitido.

III — O fornecimento ao pessoal da fábrica será feito a crédito, mediante vales emitidos pelos órgãos disso encarregados pela administração. Os órgãos encarregados do serviço de expedição de vales receberão do cantineiro talões com fôlhas duplas para cópias a carbono, sendo que a primeira parte será entregue ao interessado para fazer as suas compras, destinando-se a outra para verificação na hipótese de dúvidas ou reclamação. Apresentado o vale ao cantineiro, êste fornecerá ao interessado, em troca, um cartão numerado e contendo parcelas cujo total corresponda ao valor do crédito. Quinzenalmente ficará o cantineiro na obrigação de conferir as importâncias dos vales recebidos com as consignadas nas cópias em poder do oficial ou de quem for designado para a execução dêsse serviço.

Os processos de fornecimentos a dinheiro a oficiais ou, eventualmente, aos funcionários, ficarão dependendo de entendimento do cantineiro com a administração da fábrica.

IV — No último dia de cada mês o cantineiro apresentará ao capitão intendente tesoureiro, acompanhada dos res-

pectivos vales, uma relação contendo o nome e o crédito de todos os compradores, e, bem assim, a fita da máquina registradora acusando as vendas feitas a dinheiro, para que seja calculada a percentagem de 5 % sôbre a renda bruta, de que trata o n. 5 do § 1° do art. 329 do R. I. S. G.

V — A administração da fábrica nenhuma responsabilidade assume pelos compromissos que o concessionário venha a contrair na praça e só responderá pelo pagamento das despesas dentro das normas estabelecidas no presente edital, não se obrigando à indenização das que forem feitas pelos que abandonarem o estabelecimento, falecerem ou ficarem em qualquer situação de não receberem vencimentos, por fôrça de lei.

VI — As horas de funcionamento das dependências da Cantina serão estabelecidas segundo as exigências do serviço, a critério do Sr. diretor da fábrica.

VII. Todos os gêneros alimentícios que derem entrada na Cantina serão examinados pêla comissão de rancho da Fábrica antes de postos à venda. Para isso o cantineiro ficará obrigado a avisar o dia em que fará entrada desses mantimentos, de cuja quantidade apresentará uma nota à comissão de rancho, afim de lhe ser possivel realizar a necessária fiscalização.

VIII. O cantineiro ficará tambem obrigado:

a) a presentar proposta dos gêneros e outras mercadorias, com os respectivos preços, os quais não poderão exceder os das tabélas oficiais da Prefeitura do Distrito Federal;

b) a manter nas diversas secções, afixadas, tabélas discriminativas dos artigos dados à venda e respectivos preços, de acôrdo com as cláusulas que relativamente ao assunto constam do edital;

c) a fornecer almoço ou "lunch" extraordinários a qualquer número de pessoas, mediante indenização feita pêlo Conselho, desde que essa providência seja devidamente comunicada ao cantineiro com uma antecedência de 12 horas;

d) a estar pessoalmente à testa dos serviços da Cantina, não se lhe admitindo prepostos, isto é, o civil e reservista cuja proposta fôr aceita, dirigirá, êle próprio, os seus negócios;

e) a empregar na cozinha da Cantina o combustivel que lhe aprouvér, com exceção de lenha.

IX. Terminado o ajuste por conclusão de prazo ou rescisão, as bemfeitorias imóveis feitas nas diversas dependências da Cantina passarão a pertencer à Fábrica.

X. O ajuste a celebrar terá a duração de três (3) anos, podendo, a juízo do Conselho, ser depois, prorrogado por mais dois (2) anos, si o ajustado não houver cometido falta alguma e estiver servindo a contento, salvo caso de guerra ou mudança definitiva da Fábrica para fóra do Distrito Federal, hipotése em que será facultativo a qualquer uma das partes rescindí-lo.

XI — No caso da primeira infração do ajuste, cometida pelo cantineiro, ser-lhe-à aplicada a multa de duzentos mil réis (200$000); na segunda a do dôbro da referida importância e na terceira a do triplo da mesma. A aplicação desta última multa importará, implicitamente, em rescisão do ajuste e perda da caução.

XII — E' terminantemente proibido fornecer dinheiro contra vales emitidos pela fábrica e bem assim expedir quaisquer vales para casas comerciais alheias à cantina. Verificada esta infração será imediatamente rescindido o ajuste, sofrendo o cantineiro a multa integral de que trata a cláusula XI.

Instruções sôbre inscrição, propostas e julgamento destas

1) A inscrição será feita mediante requerimento dirigido ao Sr. coronel presidente do Conselho de Administração da Fábrica e entregue na secretaria até as nove (9) horas do dia 28 (vinte e oito) do corrente mês.

2) São condições para inscrição do licitante:

a) ser civil e reservista do Exército ou da Marinha, o que será provado com a respectiva caderneta ou documento equivalente;

b) prova de idoneidade passada pela policia;

c) recibo de haver feito depósito da caução de dois (2) contos de réis (Réis 2:000$000), em dinheiro ou em títulos da dívida pública.

3) As propostas, feitas em três (3) vias devidamente legalizadas, sem emendas e rasuras, deverão ser entregues com os requerimento de inscrição e consignar:

a) declaração expressa de que o proponente se submete a todas as exigências constantes do presente edital e às de que tratam os artigos 328, 329 e 330, com os seus competentes parágrafos, tudo do R. I. S. G.;

b) especificação pormenorizada dos móveis e armações de que provera as diversas secções da Cantina;

c) as vantagens não previstas nêste edital nem nos supracitados artigos do regulamento já referido, que o proponente queira oferecer e que resulta em benefício dos fregueses da Cantina.

4) A adjudicação será feita pelo Conselho de Administração ao concorrente que maiores vantagens consignar em sua proposta.

5) Feita a apuração o adjudicatário será convidado a imediatamente assinar o ajuste que conterá todas as exigências já previstas e mais aquelas a que explicitamente se obrigar o licitante em sua proposta.

Nota — Para obtenção de informações completas relativamente as dependências que a Fábrica cederá para a instalação da Cantina, os interessados deverão procurar o Sr. major relator do Conselho de Administração, em qualquer dia útil, de 8 ás 9 horas.

Realengo, 11 de maio de 1934. — *Jayme Mathias Ricão*, 1° tenente, secretário.

Diretoria de Aviação

PRIMEIRO REGIMENTO DE AVIAÇÃO

O coronel comandante do 1° regimento de aviação, com sede no Campo dos Afonsos, pede o comparecimento ao quartel, de pessoa da familia do soldado Wagner de Andrade, afim de tratar de seus interêsses, em virtude de se achar o mesmo aguardando asilamento e não ter sido encontrado na residência, à rua 2 de Dezembro n. 22, Flamengo, sendo ignorado seu paradeiro.

Em 7 de maio de 1934. — *Olavo Nunes de Assunção*, 2° tenente ajudante interino.

MINISTÉRIO DA JUSTIÇA E NEGÓCIOS INTERIORES

Polícia do Distrito Federal

INSPETORIA DO TRÁFEGO

EXAME DE MOTORISTAS

Resultado dos exames efetuados no dia 12 de maio de 1934

Aprovados: — Dineu Gualberto de Sousa, José Cerqueira, Aventino de Carvalho, Manuel José da Silva, José Ribeiro, Zeferino Teixeira, Manuel Mariano da Silva, e Vítor Peres Gutierres.

Reprovados: — Seis.

Inspetoria do Tráfego, em 12 de maio de 1934. — O inspetor geral, doutor *Edgar Pinto Estrella*.

Pelo presente edital ficam notificados a comparecer nesta Inspetoria, dentro do prazo de 48 horas, para responder por infrações do Regulamento da transito, na conformidade do art. 365, os proprietários e condutores dos veículos abaixo discriminados:

Infratores:

João de Oliveira, auto carga n. 29, art. 92, em 9-5-934.

Francisco Garcia, idem, 248, artigo 248 L, em 9-5-934.

Mário de Mendonça, idem, 760, artigo 248 L, em 9-5-934.

Manuel R. Rolo, idem, 1.530, artigo 248 L, em 9-5-934.

Manuel C. Alves, idem, 1.577, artigo 248 E, em 9-5-934.

Sebastião Jacinto Barbosa, idem número 2.953, art. 102, em 9-5-934.

Manuel Ferreira, idem, 3.423, artigo 102, em 9-5-934.

Justino G. de Barros, idem, 3.473, art. 144, em 9-5-934.

Camilo de Almeida, idem, 5.006, artigo 242 B, em 9-5-934.

Carlos C. dos Santos, idem, 5.055, art. 248 L, em 9-5-934.

Ernani C. da Silva, idem, 6.610, artigo 79, em 9-5-934.

Floriano M. Parada, irem, 7.001, artigo 143, em 9-5-934.

Benjamin D. Sion, auto passeio, número 125, art. 100, em 9-5-934.

Oscar C. B. Clark, idem, 507, artigos 246, 252 e 257, em 27-4-934.

Américo S. Cabral, idem, 511, artigo 79, em 9-5-934.

Antônio Moreira, idem, 699, art. 248 L, em 9-5-934.

Mateus R. Cruzeiro, idem, 702, artigo 102, em 9-5-934.

José Francisco da Silva, idem, 727, art. 248 L, em 9-5-934.

Companhia Propagadora & Comercial, idem, 800, art. 248 L, em 9-5-934.

Gregório F. da Silva, idem, 1.219, art. 248 E, em 9-5-934.

Francisco A. de M. Alves, idem número 1.390, art. 102, em 9-5-934.

rmino A. dos Santos, idem, 1.891, 248 E, em 9-5-934.
ão A. de Mendonça, idem, 1.887, 248 L, em 5-5-934.
ntônio A. L. Seabra, idem, 2.094, 248 L, em 9-5-934.
lcério R. de Carvalho, idem, 2.127, 248 E, em 9-5-934.
rge M. Serra, idem, 2.195, artigo L, em 9-5-934.
zé Faia, idem, 2.497, art. 248 L, 8-5-934.
nuel Pinto, idem, 2.849, art. 248 n 9-5-934.
ntonio F. Garcia, idem 3.028, ar- 248 L, em 9-5-934.
lião F. Esteves, idem, 3.542, artigo m 8-5-934.
berto B. Mackensie, idem, 3.552, 92, em 8-5-934.
iiz J. de Sousa, idem, 4.825, artigo L, em 9-5-934.
berto P. da Luz, idem, 3.802, ar- 79, em 9-5-934.
iiz Lins de Barros, idem, 3.941, ar- 102, em 9-5-934.
comedes Quintas, idem, n. 5.269, 248 L, em 8-5-934.
tenis B. Leal, idem, 5.344, art. 87, 9-5-934.
nuel L. C. P. Paldo, idem 6.140, 102, em 9-5-934.
berto P. Brandão, idem, 6.195, ar- 79, em 9-5-934.
ntônio J. Pereira, idem, 6.579, ar- 102, em 915-934.
nrique M. Saroldi, idem, 6.587, ar- 102, em 9-5-934.
itor Fernandes, idem, 6.670, artigo L, em 9-5-934.
ntônio Afonso, idem, 7.056, artigo L, em 8-5-934.
né Mastardeiro, idem, 7.769, artigo em 9-5-934.
ustino F. Meireles, idem, 7.911, 102, em 9-5-934.
tur B. de Carvalho, idem, 8.064, 79, e 248 L, em 9-5-934.
dro C. S. Araujo, idem, 8.376, , em 6-5-934.
quiza Santana, idem, 8.493, ar- 248 L, em 8-5-934.
tônio J. Mendonça, idem, 8.681, 102, em 9-5-934.
emar C. Eschn, iedm, 8.686, artigo , em 9-5-934.
ocina Pontes, idem, 9.198, artigo , em 9-5-934.
é Dias de Figueiredo, idem, núme- 1.789, art. 248 E, em 9-5-934.
da Caminha, idem, 10.866, artigo em 9-5-934.
é Luiz Sores, idem, 10.920, artigo , em 9-5-934.
nuel B. Pinto, idem, 11.297, arti- 02, em 9-5-934.
redo M. Soares, idem, 11.371, ar- 79, em 9-5-934.
lônio Dias, idem, 13.547, are .86, -5-934.
e R. Galzere Bruno, n. 13.767, , artigo 248 L.
bias F. M. Machado, n. 15.091, , artigo 102.
é de Sousa, n. 14.287, dia 9, ar- 102.
ônio de Oliveira, n. 14.548, dia igo 252.
io Gusmão, n. 14.949, dia 9, ar- 102.
o Teixeira, n. 15.038, dia 9, ar- 79.
n C. W. Urban, n. 15.437, dia 9, , 102.

José S. A. Neto, n. 15.464, dia 9, artigo 102.
José M. dos Santos, n. 15.712, dia 9, artigo 102.
Francisco Tieter, n. 15.770, dia 9, artigo 248 L.
Iberê P. Freitas, n. 15.807, dia 9, artigo 102.
Mário Roxo Sobrinho, n. 15.945, dia 9, artigo 102.
Alexandre S. Viana, n. 16.194, dia 9, artigo 248 L.
Fiat Brasileira S. A., n. 16.547, dia 9, artigo 102.
Calil Bachur, n. 17.207, dia 9, artigo 102.
João A. Reisen n. 17.591, dia 9, artigo 102.
Raul A. G. David n. 17.815, dia 9, artigo 79.
Fernandes A. Ramos, n. 17.935, dia 9, artigo 102.
Artur F. de Sousa, n. 18.144, dia 9, artigo 102.
Joaquim A. Martins, n. 18.272, dia 9, artigo 102.
José Antônio Moreira, n. 18.324, dia 9, artigo 248 L.
Djalma Cacalcante, n. 18.335, dia 9, artigo 100.
Francisco Favele, n. 18.361, dia 9, artigo 79.
Ermino C. de Oliveira, n. 18.697, dia 9, artigo 102.
Beatriz M. Vieitas, n. 18.759, dia 9, artigo 248 L.
Newton Euler R. do Couto, n. 18.903, dia 9, artigo 102.

Antônio de Abreu Pupo, auto passeio n. 15.756, art. 102, em 8-5-934.
Pedro O. Santos, idem, 16.827, artigo 102, em 8-5-934.
Antônio L.M. Carvalho, idem, 17.031, art. 248 L, em 8-5-934.
Felix M. de Almeida, idem, 17.234, art. 248 L, em 8-5-934.
Antônio C. T. Júnior, idem, 17.265, art. 102, em 8-5-934.
Paulo da M. Cortez, idem, 17.292, artigo 102, em 8-5-934.
Enil R. Ohken, idem, 17.379, artigo 102, em 8-5-934.
Carlos I. Cunha, idem, 17.411, artigo 102, em 85-934.
Luiz Lemos, idem, 17.430, artigo 248 L, m 8-5-934.
Renato M. Guerra, idem, 17.525, artigo 102, em 8-5-934.
Mário A. Garça, idem, 17.535, artigo 102, em 7-5-934.

Cícero Souto Filho, idem, 17.563, artigo 79, em 8-5-934.
Lefelba R. de Brito, idem, 17.645, art. 102, em 7-5-934.
Elísio R. Lúcio, idem, 17.911, artigo 102, em 8-5-934.
Arací M. Freire, idem, 17.982, artigo 102, em 8-5-934.
José B. de Faria, idem, 18.007, artigo 102, em 7-5-934.
Belmiro Silva, idem, 18.052, artigo 102, em 8-5-934.
Orlando F.R. Sobrinho, idem, 18.061, art. 102, em 7-5-934.
Roberto de S. Coelho, idem, 18.242, art. 102, em 7-5-934.
Jain de E. S. Cardoso, idem, 18.150, art. 248 L, em 8-5-934.
Fernando A. Teixeira, idem, 18.556, art. 102, em 8-5-934.
Telfazina A. N. Teffé, idem, 18.530, art. 102, em 85-934.

Ademar S. Cas idem, 18.573, artigo 102, em 8-5-934.
José Joaquim dos Santos, idem 18.673 art. 82, em 8-5-934.
V. Vieira Goulart, idem, 18.755, artigo 102, em 8-5-934.
Vera B. Esquerdia, idem, 18.775, artigo 102, em 8-5-934.

Matrículas indistintas (art. 366)

J. Antônio Moreira, onibus ns. 552, 557, 589 e 649, infração do artigo 248 L.
Neves & Brauer, onibus ns. 728 e 734, infração do artigo 248 L.
Dionel V. Sousa, onibus ns. 177, 185 e 635, infração do artigo 248 E.
Álvaro G. de Oliveira, onibus ns. 682, 63 e 683, infração dos artigos 248 L, 248 C e 248 E, respectivamente.
Moreira Polônia, onibus ns. 241, 348 e 582, infração dos artigos 248 L, 248 E e 248 E, respectivamente.
Olga Viggiani, onibus ns. 314 e 314, infração dos artigos 160 e 248 L, respectivamente.
José C. Lopes, onibus ns. 162 e 162, infração dos artigos 248 L e 79, respectivamente.
Moreira Polônia, onibus ns. 384 e 483, infração dos artigos 102 e 136, respectivamente.
Luiz Vieira Souto, onibus ns. 639 e 715, infração do artigo 248 L.
Emílio Siebert, onibus n. 339, infração do artigo 248 C.
Neves & Brauer, onibus n. 391, infração do artigo 248 L.
Emprêsa Onibus de Luxo Ltd., onibus n. 441, infração do artigo 248 L.
Dalma P. Tavares, onibus n. 567, infração do artigo 248 L.
João I. Martins, onibus n. 667, infração do artigo 248 L.
Alexandre Ferreira, onibus n. 691, infração dos artigos 248 L e 82.
Teodoro Wille, experiência, n. 9, infração do artigo 102.
Mário Bianchi, experiência, n. 52, infração do artigo 143.
João B. de Paula, auto-passeio número 5.153, infração do artigo 102.
Dionel V. Sousa, auto-passeio número 13.374, infração do artigo 248 L.
José Jacinto Pacheco, auto-passeio n. 15.481, infração do artigo 102.
Alfredo Altertotti, auto-passeio número 17.712, infração do artigo 102.
Mário Bianchi, ônibus ns. 416, 418 e 419, infração do art. 248 L.
Moreira Polonio, idem, 188 e 582, infração dos arts. 248 L e 160, respectivamente.
J. Ferreira & Martins, idem 306 e 594, infração dos arts. 252 e 248 L, respectivamente.
Luiz Vieira Souto, idem, 596 e 639, infração dos arts. 248 L e 248 E, respectivamente.
J. G. Feldhans, idem, 525 e 607, infração do art. 248 L.
Viação Continental Ltda., idem, 132, infração do art. 248 L.
Cristino Siemessen, idem 324, infração dos arts. 248 L e 252.
Emprêsa Brasileira de Onibus, idem, 385, infração do art. 248 L.
Djalma P. Tavares, idem, 514, infração dos ars. 248 L e 252.
Alvaro Gomes de Oliveira, idem, 682, infração do art. 248 L.
R. Smidt & Comp., idem 719, infração do art. 248 L.
Eduardo D. da Cruz, idem, 720, infração do art. 248 L.
Francisco Vieira Goulart, auto carga, 184, infração do art. 100.

Cimp. Nacional G. Hotus, idem, 277, infração do art. 248 E.

Higino L. Manaus, idem, 908, infração do art. 248 L.

Light and Power, idem, 3.992, infração do art. 79.

Hildebrando P. Silva, idem, 6.017, infração dos arts. 82 e 81.

Hildebrando P. Silva, idem, 6.017, infração do art. 102.

Cim. Light and Power, experiência, 25, infração dos arts 246, 252 e 254.

Comp. Armazens Frigoríficos, auto passeio, 1.869, infração dos arts. 102 e 81.

Camp Usinas Nacionais, idem, número 15567, infração do art. 248 E.

Francisco P. Santos, idem, 16.077 infração do art. 248 L.

J. M. P. Miranda, idem, 17.425, infração do art. 102.

Nota — A falta do pagamento das multas importa na apreensão dos documentos do veículo ou do condutor, de acôrdo com o previsto no art. 382 do Regulamento em vigor.

Rio de Janeiro, em 11 de maio de 1934. — O inpetor, *E. P. Estrella.*

MINISTÉRIO DA FAZENDA

Recebedoria do Distrito Federal

EDITAL DE INTIMAÇÃO N. 201

Pelo presente fica intimada a firma José Manuel Gonçalves, á rua Marquês de Sapucaí n. 22, desta cidade do Rio de Janeiro, mas aí não encontrada para, no prazo de 30 dias, alegar o que julgar a bem da sua defesa, sob pena de revelia no processo que teve por base o auto n. 6-A, de 14 de maio de 1933, instaurado na 2ª Coletoria de Nova Friburgo. Ofício n. 200, de 22 de agôsto de 1933.

Recebedoria, 12 de maio de 1934. — *Antonio de L.. Sampaio Barreto.*

EDITAL DE INTIMAÇÃO N. 202

Pelo presente fica intimada a firma Laboratórios Científicos Franceses, á rua Lêdo n. 26, desta cidade do Rio de Janeiro, mas aí não encontrada para, no prazo de 30 dias, alegar o que julgar a bem da sua defesa, sob pena de revelia no processo que teve por base o auto n. 75, de 13 de junho de 1933, instaurado na Alfândega de Pôrto Alegre, ofício 1.201, de 18 de outubro de 1933.

Recebedoria, 12 de maio de 1934. — *Antonio de L. Sampaio Barreto.*

EDITAL DE INTIMAÇÃO N. 203

Of. 432, de 29-8-933 — 1ª Coletoria Federal Belo Horizonte.

Pelo presente fica intimada a firma Jaime C. Leite, á rua S. José n. 83, desta cidade do Rio de Janeiro, mas aí não encontrada para, no prazo de 30 dias, alegar o que julgar a bem da sua defesa, sob pena de revelia, no processo que teve por base o auto n. 72, de 2 de agôsto de 1932, instaurado na 1ª Coletoria Federal de Bello Horizonte.

Recebedoria, 12 de maio de 1934. — *Antonio de L. Sampaio Barreto.*

EDITAL DE INTIMAÇÃO N. 204

Of. 314, de 15-8-933 — Recebedoria de São Paulo.

Pelo presente ,fica intimada a firma S. S. Hasan & Comp., à rua Rumania n. 11, desta cidade do Rio de Janeiro, mas aí não encontrada, para, no prazo de 30 dias alegar o que julgar a bem de sua defesa, sob pena de revelia, no processo que teve por base o auto n. 340, de 7 de agôsto de 1933, instaurado na Recebedoria de São Paulo.

Recebedoria, 12 de maio de 1934. — O sub-diretor, *Ant.º de L. Samp.º Barreto.*

EDITAL DE INTIMAÇÃO N. 205

Of. 1.327, de 11-11-933, da Recebedoria de São Paulo.

Pelo presente, fica intimada a firma José M. Vaz, em local ignorado, desta cidade do Rio de Janeiro, para, no prazo de 30 dias, alegar o que julgar a bem da sua defesa, sob pena de revelia, no processo que teve por base o auto número 1.366, de 4 de outubro de 1933, instaurado na Recebedoria Federal de São Paulo.

Recebedoria, 12 de maio de 1934. — O sub-diretor, *Ant.º de L. Samp.º Barreto.*

EDITAL DE INTIMAÇÃO N. 206

Auto de infração n. 1, de 1932

Of. 165, de 9-10-933 — Col. João Pessoa.

Pelo presente edital fica intimada a firma Sousa Fonseca & Comp., à rua José Alvares n. 14, nesta cidade, mas aí não encontrada, a recolher no prazo de sessenta (60) dias corridos, contados da publicação dêste, sob pena de cobrança executiva, a importância de 400$, de multa, na conformidade do despacho proferido pelo Sr. col. de João Pessoa, no processo que teve por base o auto supracitado, com direito a recurso, mediante depósito prévio da dita importância, ficando, neste caso, dilatado aquele prazo por mais vinte (20) dias, nos têrmos dos arts. 6º e 7º do decreto n. 20.350, de 31 de agôsto de 1931.

Terceira Sub-diretoria, em 11 de maio de 1934. — *Ant.º de L. Samp.º Barreto*, sub-diretor.

EDITAL DE INTIMAÇÃO N. 208

Col. Fed. Entre Rios — Of. 164 de 25-10-933

Pelo presente, fica intimada a firma José Veiga, à rua Ourives n. 139, desta cidade do Rio de Janeiro mas aí não encontrada, para, no prazo de 30 dias, alegar o que julgar a bem da sua defesa sob pena de revelia, no processo que teve por base o auto n. 4 de 9 de outubro de 1933 instaurado na Col. Entre-Rios, por infração do regulamento junto ao decreto n. 17.538 de 10 de novembro de 1926.

Recebedoria, 11 de maio de 1934. — O sub-diretor, *Ant.º de L. Samp.º Barreto.*

EDITAL DE INTIMAÇÃO N. 207

Of. 113 de 30-8-933 — Mesa de Rendas Camocim

Pelo presente, fica intimada a firma Mitre Carneiro & Comp., à rua Acre número 77, desta cidade do Rio de Janeiro, mas aí não encontrada, para, no prazo de 30 dias, alegar o que julgar a bem da sua defesa, sob pena de revelia, no processo que teve por base o auto n. 9, de 26 de agôsto de 1933, instaurado na Mesa de Rendas Alfandegadas de Camocim, por infração do regulamento junto ao decreto n. 17.538 de 10 de novembro de 1926.

Recebedoria 11 de maio de 1934. — O sub-diretor, *Ant.º de L. Samp.º Barreto.*

EDITAL DE INTIMAÇÃO N. 209

Of . 192 de 24-6-933 — Col. Fed. Manhuassú

Pelo presente, fica intimada a Companhia Monarch, à praça da República número 211, desta cidade do Rio de Janeiro, mas aí não encontrada, para, no prazo de dias, alegar o que julgar a bem da sua defesa, sob pena de revelia, no processo que teve por base o auto n. 31, de 8 de fevereiro de 1933, instaurado na Col. de Manhuassú, por infração do regulamento junto ao decreto n. 17.464 de 6 de outubro de 1926.

Recebedoria, 11 de maio de 1934. — O sub-diretor, *Ant.º de L. Samp.º Barreto.*

EDITAL DE INTIMAÇÃO N. 210

Auto de infração n. 41, de 1933

Of. n. 167, de 14-6-933 — Col. F. de Manhuassú:

Pelo presente edital, fica intimada a firma Casa David, à avenida Rio Branco nesta cidade, mas aí não encontrada, a recolher, no prazo de sessenta (60) dias, corridos, contados da publicação dêste, sob pena de cobrança executiva, a importância de 100$000, na conformidade do despacho proferido pelo Sr. col. de Manhuassú, no processo que teve por base o auto supracitado, com direito a recurso, mediante depósito prévio da dita importância, ficando, neste caso, dilatado aquele prazo por mais vinte (20) dias, nos têrmos dos arts. 6º e 7º, do decreto n. 20.350, de 31 de agôsto de 1931.

Terceira Sub-diretoria, em 11 de maio de 1934. — *Ant. de L. Samp. Barreto*, sub-diretor.

EDITAL DE INTIMAÇÃO N. 211

Auto de infração n. 7

Of. n. 223, de 4-11-933 — Col. Fed. de Iguassú:

Pelo presente edital, fica intimada a firma Marcelo Trocini D'Elia, à rua Afonso Pena n. 183, nesta cidade, mas aí não encontrada, a recolher, no prazo de sessenta (60) dias corridos, contados da publicação dêste, sob pena de cobrança executiva, a importância de 2:000$000, de multa e das revalidações correspondentes, na conformidade do despacho proferido pelo Sr. coletor F. de Iguassú, no processo que teve por base o auto supracitado, com direito a recurso, mediante depósito prévio das

as importâncias, ficando, neste caso, atado aquele prazo por mais vinte) dias, nos têrmos dos arts. 6° e 7°, decreto n. 20.350, de 31 de agôsto 1931.

Terceira Sub-diretoria, em 11 de io de 1934. — *Ant. de L. Samp. Barro*, sub-diretor.

EDITAL DE INTIMAÇÃO N. 215

'elo presente, fica intimada a firma Henrique de Almeida Gomes, à rua iúto n. 47, desta cidade do Rio de ieiro, mas aí não encontrada, para, prazo de 20 dias, alegar o que julgar em da sua defesa, sob pena de reveno processo que teve por base o o n. 871, de 31 de júlho de 1933, taurado nesta repartição, por infrado regulamento junto ao decreto 22.061, de 9 de novembro de 1932. ecebedoria, 12 de maio de 1934. — ub-diretor, *Ant. de L. Samp. Barreto.*

EDITAL DE INTIMAÇÃO N. 216

elo presente, fica intimado a firma ge Block, à rua André Cavalcanti 83, sobrado, dêsta cidade do Rio de eiro, mas aí não encontrada, para, prazo de 30 dias corridos alegar o julgar a bem da sua defesa, sob a de revelia, no processo que teve base o auto n. 1.191, de 1 de sembro de 1933 instaurado nesta repar- o por infração do regulamento junao decreto n. 17.538, de 10 de nombro de 1926.

ecebedoria, 12 de maio de 1934. — ub-diretor, *Ant°. de L. Samp. Barro.*

EDITAL DE INTIMAÇÃO N. 217

Auto de infração n. 1.107/1932

elo presente edital fica intimada a na Armando Pinto Ribeiro, à rua Seor Pompeu n. 227, nesta cidade, aí não encontrada, a recolher, no zo de sessenta (60) dias corridos, tados da publicação dêste, sob pena cobrança executiva, a importancia de $000, de multa, na conformidade do pacho proferido pelo senhor diretor ta Recebedoria, no processo que teve base o auto supracitado, com direia recurso, mediante depósito prévio dita importancia, ficando neste caso tado aquele prazo por mais vinte) dias, nos têrmos dos arts. 6° e 7° decreto n. 20.350, de 31 de agôsto 1931.

'erceira Sub-Diretoria, em 12 de io de 1934. — *Ant°. L. Samp°. Barro*, sub-diretor.

EDITAL DE INTIMAÇÃO

Auto de infração n. 1.146/1932

'elo presente edital fica intimada a na Halil Assad & Companhia, à rua Alfandega n. 234, nesta cidade, aí não encontrada, a recolher, no zo de sessenta (60) dias corridos, tados da publicação dêste, sob pena cobrança executiva, a importancia de $000, de multa, na conformidade do pacho proferido pelo senhor diretor a Recebedoria, no processo que teve base o auto supracitado, com direia recurso, mediante depósito prévio dita importancia, ficando neste caso dilatado aquele prazo por mais vinte (20) dias, nos têrmos dos arts. 6° e 7° do decreto n. 20.350, de 31 de agôsto de 1931.

Terceira Sub-Diretoria, em 12 de maio de 1934. — *Ant°. L. Samp°. Barreto*, sub-diretor.

Delegacia Fiscal do Tesouro Nacional do Estado do Rio de Janeiro

EDITAL N. 3

De ordem do Sr. delegado fiscal, faço público, para conhecimento dos interessados que, de acôrdo com o despacho da mesma autoridade, exarado no processo fichado sob a indicação Rep. 4.501, de 1934, os credores abaixo enumerados devem requerer o pagamento de seus créditos pela verba 23ª do orçamento vigente, do Ministério da Fazenda:

Mag.	13.639, Antônio Gomes	75$000
U.	4.011, Ulisses de Medeiros Correia.	100$000
Mag.	3.652, José Rocha.....	14$000
Mag.	1.002, Soter Ribeiro de Miranda.	30$000
Mag.	411, Rafael de Oliveira Esteves.	15$000
Mag.	411, Dr. Heitor Alves Barreira.	15$000
Mag.	3.646, José Rocha....	7$800
Dsp.	3.827, Elídia Soares Louzada.	360$000
Mag.	4.301, Companhia Industrial de Cabo Frio.	300$000
Mag.	3.746, Serviço de Fôrça Luz e Viação de Campos.	176$600
Mag.	16.944, Rêde Mineira de Viação	202$900
Mag.	11.528, Diretoria de Água e Esgôtos do E. Santo.....	101$000
Mag.	4.258, Diretoria de Água e Esgôtos do E. Santo.	50$500
Mag.	4.141, Luiz Martins Lopes.	135$000
Mag.	586, Diretoria de Água e Esgôtos do E. Santo.	101$000
Mag.	1.504, Rêde Mineira de Viação.	37$300
Mag.	3.745, Serviço de Fôrça, Luz e Viação de Campos.	312$200
Mag.	4.194, Govêrno do Estado do Rio de Janeiro.	167$300
Msp.	4.505, Companhia Telefônica Brasileira .	119$300
Msp.	4.001, Companhia Telefônica Brasileira.	238$700
Msp.	3.854, Companhia Tefônica Brasileira .	646$000
Msp.	748, Govêrno do Estado Rio.	108$100
Msp.	4.178, Monitor Campista.	40$000
Msp.	2.534, Escola de Aprendizes Artífices de Campos.	250$000
Mma.	4.103, Dr. Hildo Nogueira Alves de Oliveira..	24$000
Mma.	4.105, Cecília Nogueira de Oliveira...	270$000
Mvi.	14.367, Rúbem Teixeira.	120$000
Mvi.	4.138, Francisco Bovada Varela.	350$000
Mag.	3.755, M. Godinho & Comp.	1:920$000
Mag.	4.240, Casa Domingos Joaquim da Silva S. A.	682$500
Mag.	4.244, Dias Garcia & Comp. Ltda.....	1:920$000
Mag.	4.253, Dias Garcia & Comp. Ltda. . ..	1:980$000
Mag.	4.110, Dias Garcia & Comp. Ltda.	406$600
Mag.	4.112, Dias Garcia & Comp. Ltda.	679$000
Dsp.	4.160, Estrada de Ferro Maricá.	11$700
Dsp.	2.437, Estrada de Ferro Maricá.	95$100
Dsp.	4.123, Fermelinda Francisca Viana.	30:600
Dsp.	15.262, Banco Construtor do Brasil.	98$300
Mvi.	19.215, Godofredo Costa.	248$500
Dsp.	7.497, Prefeitura Municipal de Terezópolis	806$700
Dsp.	13.837, Jefferson Manhães Moreira. . .	190$000
Dsp.	11.776, Vitor Rodrigues da Costa.	15$000
Dsp.	15.530, Djanira da Silva Fernandes	35$000
Dsp.	7.655, C. Gomes & Companhia.	35$800
Dsp.	3.930, Maria Presciliana de Almeida..	444$400
Dsp.	3.860, Alice Maria da Conceição.	135$000
Dsp.	3.170, Daud Salomão Acrouche.	75$000
Mag.	3.561, José Rocha....	21$600
Dsp.	3.859, Benedita Maria da Conceição.....	135$000
Dsp.	7.986, Carmen M. C. Avelar.	66$700
Dsp.	17.595, Prefeitura de Magé.	24$000
Dsp.	17.482, Aníbal Correia Neto.	155$000
Dsp.	12.076. João Batista Salema.	45$000
Dsp.	16.506. Estrada de Ferro Sul de Minas..	5$800
Dsp.	16.869. Ercília Short Beleza das Chagas	8$300
Dsp.	16.769. Anésia Amélia Rebelo.	100$000
Dsp.	16.929. Hilda de Paula Leite.	55$900
Dsp.	14.356. Norberto Marques.	240$000
Dsp.	13.627. Maria Augusta de Sousa Mourão.	200$000
Dsp.	3.442. Paul J. Christoph Company. ..	311$500
Dsp.	14.656. Josino Pinto..	69$600
Dsp.	16.384. Esméndia C. do Nascimento Nóbrega.	183$300
Dsp.	14.406. Manuel Braga.	28$000
Dsp.	10.952. Frederico A. Serrano Falcão...	934$400
Dsp.	8.220. Dr. João Nerí.	306$100
Div.	1.659. Rêde Mineira de Viação.	10$800

Secretaria da Delegacia do Estado do Rio de Janeiro, 27 de abril de 1934. O secretário, *Abiathar Affonso de Oliveira e Britto.*

Imprensa Nacional — Rio de Janeiro